

ΕΚΘΕΣΗ Β' ΕΞΑΜΗΝΟΥ 2011

«ΟΙ ΕΞΕΛΙΞΕΙΣ ΣΤΗΝ ΕΓΓΕΓΡΑΜΜΕΝΗ ΑΝΕΡΓΙΑ ΚΑΙ ΤΙΣ ΡΟΕΣ ΤΗΣ
ΜΙΣΘΩΤΗΣ ΑΠΑΣΧΟΛΗΣΗΣ ΣΤΟΝ ΙΔΙΩΤΙΚΟ ΤΟΜΕΑ»

ΑΘΗΝΑ ΑΠΡΙΛΙΟΣ 2012

ΠΡΟΛΟΓΟΣ

4

**ΚΕΦΑΛΑΙΟ ΠΡΩΤΟ: ΟΙ ΚΥΜΑΝΣΕΙΣ ΤΗΣ ΕΓΓΕΓΡΑΜΜΕΝΗΣ
ΑΝΕΡΓΙΑΣ ΣΤΟ ΣΥΝΟΛΟ ΤΗΣ ΧΩΡΑΣ ΚΑΙ
ΤΙΣ ΔΙΟΙΚΗΤΙΚΕΣ ΠΕΡΙΦΕΡΕΙΕΣ, ΤΟ
Β' ΕΞΑΜΗΝΟ 2011**

1.1. ΓΕΝΙΚΑ		7
1.2. Αριθμός ανέργων κατά Περιφέρεια στο δεύτερο εξάμηνο του 2010 και 2011		8
1.3. Κατανομή αριθμού ανέργων δεύτερου εξαμήνου 2010-2011		11
1.4. Μεταβολές αριθμού ανέργων δεύτερου εξαμήνου 2010-2011		14
1.5. Ποσοστό ανέργων ως προς το σύνολο των εγγεγραμμένων στο μητρώο του ΟΑΕΔ		15
1.6. Ποσοστό μακροχρόνια ανέργων ως προς το σύνολο των ανέργων		18
1.7. Αριθμός ανέργων κατά διάρκεια ανεργίας στο δεύτερο εξάμηνο του 2011		22
1.8. Ποσοστιαία μεταβολή εγγεγραμμένων ανέργων κατά διάρκεια Ανεργίας, μήνα και περιφέρεια για το Β' εξάμηνο 2011		24
1.9. Αριθμός επιδοτούμενων ανέργων στο δεύτερο εξάμηνο του 2011		27
1.10. ΣΥΜΠΕΡΑΣΜΑΤΑ ΚΕΦΑΛΑΙΟΥ		31

**ΚΕΦΑΛΑΙΟ ΔΕΥΤΕΡΟ: ΑΝΑΛΥΣΗ ΤΗΣ ΕΓΓΕΓΡΑΜΜΕΝΗΣ
ΑΝΕΡΓΙΑΣ ΣΤΟ ΣΥΝΟΛΟ ΤΗΣ ΧΩΡΑΣ
ΚΑΙ ΤΙΣ ΔΙΟΙΚΗΤΙΚΕΣ ΠΕΡΙΦΕΡΕΙΕΣ ΤΟ
Β' ΕΞΑΜΗΝΟ 2011**

2.1. ΓΕΝΙΚΑ		
2.2. ΑΝΑΛΥΣΗ ΚΑΤΑ ΦΥΛΟ		
2.2.1. Κατανομή των εγγεγραμμένων ανέργων κατά φύλο, μήνα και Περιφέρεια		34
2.2.2. Εγγεγραμμένοι άνεργοι κατά φύλο, μήνα και διάρκεια ανεργίας		36
2.2.3. Ποσοστιαία μεταβολή Ιουλίου-Δεκεμβρίου 2011, εγγεγραμμένων ανέργων κατά φύλο και Περιφέρεια		41
2.2.4. Ποσοστιαία μεταβολή εγγεγραμμένων ανέργων κατά φύλο, μήνα και Περιφέρεια, το β' εξάμηνο 2011		42
2.3. ΑΝΑΛΥΣΗ ΚΑΤΑ ΗΛΙΚΙΑ		
2.3.1. Κατανομή των εγγεγραμμένων ανέργων κατά ηλικία, μήνα και Περιφέρεια		49
2.3.2. Εγγεγραμμένοι άνεργοι κατά ηλικία, μήνα και διάρκεια ανεργίας		52
2.4. ΑΝΑΛΥΣΗ ΚΑΤΑ ΕΚΠΑΙΔΕΥΤΙΚΟ ΕΠΙΠΕΔΟ		

2.4.1.	Κατανομή των εγγεγραμμένων ανέργων κατά εκπαιδευτικό επίπεδο μήνα και Περιφέρεια	58
2.4.2.	Εγγεγραμμένοι άνεργοι κατά εκπαιδευτικό επίπεδο, μήνα και διάρκεια ανεργίας	61

2.5 ΑΝΑΛΥΣΗ ΚΑΤΑ ΥΠΗΚΟΟΤΗΤΑ

2.5.1.	Κατανομή των εγγεγραμμένων ανέργων κατά υπηκοότητα, μήνα και Περιφέρεια	68
2.5.2.	Εγγεγραμμένοι άνεργοι κατά υπηκοότητα, μήνα και διάρκεια ανεργίας	71

2.6. ΕΠΙΔΟΤΟΥΜΕΝΟΙ ΑΝΕΡΓΟΙ

2.6.1.	Επιδοτούμενοι άνεργοι κατά κατηγορία και μήνα	77
--------	---	----

2.7 ΣΥΜΠΕΡΑΣΜΑΤΑ 80

ΚΕΦΑΛΑΙΟ ΤΡΙΤΟ: ΕΞΕΛΙΞΕΙΣ ΣΤΙΣ ΡΟΕΣ ΤΗΣ ΜΙΣΘΩΤΗΣ ΑΠΑΣΧΟΛΗΣΗΣ ΣΤΟ ΣΥΝΟΛΟ ΤΗΣ ΧΩΡΑΣ ΚΑΙ ΤΙΣ ΔΙΟΙΚΗΤΙΚΕΣ ΠΕΡΙΦΕΡΕΙΕΣ

3.1.	ΟΙ ΕΞΕΛΙΞΕΙΣ ΣΤΟ ΣΥΝΟΛΟ ΤΗΣ ΧΩΡΑΣ	83
3.2.	ΟΙ ΡΟΕΣ ΤΗΣ ΜΙΣΘΩΤΗΣ ΑΠΑΣΧΟΛΗΣΗΣ ΣΤΙΣ ΠΕΡΙΦΕΡΕΙΕΣ ΠΑΡΑΡΤΗΜΑ ΚΕΦΑΛΑΙΟΥ	89

ΓΕΝΙΚΑ ΣΥΜΠΕΡΑΣΜΑΤΑ 99

ΥΠΟΜΝΗΜΑ

Το δεύτερο εξάμηνο του 2011, απετέλεσε για τον Οργανισμό μία χρονική περίοδο έντονης προσπάθειας για να αντιμετωπίσει, σ'ένα βαθμό και στο μέτρο των δυνατοτήτων του, την πίεση που δέχθηκε η αγορά εργασίας λόγω της συνεχιζόμενης κρίσης που βιώνει η χώρα.

Με επιχειρησιακά εργαλεία, αφενός τα προγράμματα απασχόλησης και κατάρτισης, στο πλαίσιο υλοποίησης των ενεργητικών πολιτικών και από τη άλλη μεριά με την κάλυψη βασικών και στοιχειωδών αναγκών των ανέργων, με τη χορήγηση των διάφορων τακτικών και έκτακτων επιδομάτων και επιχορηγήσεων, έγινε μία προσπάθεια, η οποία και συνεχίζεται, για τη βελτίωση ή τουλάχιστον την μη επιδείνωση της θέσης όλων των εγγεγραμμένων στον ΟΑΕΔ ανέργων.

Σε συνέχεια της πρώτης εξαμηνιαίας έκθεσης για τις εξελίξεις στην εγγεγραμμένη ανεργία από τα διαθέσιμα στοιχεία μέσω του Ολοκληρωμένου Πληροφοριακού Συστήματος που διαθέτει ο Οργανισμός, για το 1^ο εξάμηνο του 2011, στην παρούσα έκθεση αποτυπώνονται τα βασικά χαρακτηριστικά των εγγεγραμμένων στο μητρώο του ΟΑΕΔ και οι ροές της μισθωτής απασχόλησης στον Ιδιωτικό τομέα για το 2^ο εξάμηνο του 2011, καθώς και η σύγκριση τους με το αντίστοιχο εξάμηνο του προηγούμενου έτους 2010 έτσι ώστε να μπορούμε να εξάγουμε χρήσιμα συμπεράσματα για τα χαρακτηριστικά αυτά καθώς και την διαχρονική εξέλιξή τους.

Στα πλαίσια αυτής της δεύτερης εξαμηνιαίας έκθεσης για το έτος 2011 έγινε προσπάθεια για αναλυτικότερη παρουσίαση και ανάλυση των δεδομένων με στόχο την πληρέστερη ενημέρωση σε θέματα της αγοράς εργασίας και της εγγεγραμμένης ανεργίας.

Στο πρώτο κεφάλαιο παρουσιάζονται και αναλύονται τα στοιχεία των εγγεγραμμένων ανέργων στο μητρώο του ΟΑΕΔ για το δεύτερο εξάμηνο του έτους 2011, η κατανομή του αριθμού των ανέργων στις 13 Περιφέρειες της χώρας και στο σύνολο της χώρας και γίνεται σύγκριση με το αντίστοιχο εξάμηνο του προηγούμενου έτους 2010. Αναλύονται και απεικονίζονται διαγραμματικά τα στοιχεία των μη αναζητούντων εργασία και των μακροχρόνια ανέργων και τα ποσοστά που αντιστοιχούν ως προς το σύνολο των εγγεγραμμένων στο μητρώο του ΟΑΕΔ. Αναλύεται η διαχρονική εξέλιξη τους κατά διάρκεια ανεργίας για τους μήνες του δευτέρου εξαμήνου και κατά Περιφέρεια. Επιπρόσθετα, παρουσιάζονται και αναλύονται τα στοιχεία των επιδοτούμενων ανέργων, το ποσοστό που αντιστοιχεί στο σύνολο των ανέργων και η κίνηση των επιδοτούμενων των τουριστικών επαγγελματιών στις Περιφέρειες της χώρας για το δεύτερο εξάμηνο του έτους 2011.

Στο δεύτερο κεφάλαιο παρουσιάζονται και αναλύονται τα μηνιαία στοιχεία των εγγεγραμμένων ανέργων στο σύνολο της χώρας και σε επίπεδο Περιφέρειας για το δεύτερο εξάμηνο του έτους 2011. Τα στοιχεία που παρουσιάζονται αφορούν τον αριθμό των εγγεγραμμένων ανέργων κατά φύλο, ηλικία, εκπαιδευτικό επίπεδο, υπηκοότητα και διάρκεια ανεργίας, καθώς και τις κατηγορίες των επιδοτούμενων ανέργων. Αναλύεται η αριθμητική και η ποσοστιαία μεταβολή όπως προκύπτει για κάθε μήνα του εξαμήνου τόσο στο σύνολο των ανέργων

όσο και για τους άνδρες και τις γυναίκες στο σύνολο των Περιφερειών της χώρας. Εξετάζεται η εξέλιξη του αριθμού των ανέργων κατά μήνα και αναλύεται η κατανομή κατά φύλο, κατά ηλικία, κατά εκπαιδευτικό επίπεδο και κατά υπηκοότητα για κάθε μήνα και Περιφέρεια και αναλύονται τα ανωτέρω χαρακτηριστικά κατά διάρκεια ανεργίας.

Στο τρίτο κεφάλαιο παρουσιάζονται και αναλύονται τα στοιχεία των ροών της μισθωτής απασχόλησης στον Ιδιωτικό τομέα για το δεύτερο εξάμηνο του 2011 και διενεργούνται συγκρίσεις με τα αντίστοιχα μεγέθη προηγούμενων ετών, για την εξαγωγή συμπερασμάτων ως προς την διαχρονική τους εξέλιξη. Η παρουσίαση και ανάλυση του ισοζυγίου της απασχόλησης (το αποτέλεσμα της αφαίρεσης του αθροίσματος των καταγγελιών σύμβασης αορίστου χρόνου, των λήξεων συμβάσεων ορισμένου χρόνου και των οικειοθελών αποχωρήσεων από τις αναγγελίες πρόσληψης) δίνει τη δυνατότητα της συγκριτικής παρακολούθησης της κίνησης της απασχόλησης του ιδιωτικού τομέα στο σύνολο της χώρας και τις Διοικητικές περιφέρειες.

Τέλος στα γενικά συμπεράσματα της εξαμηνιαίας έκθεσης παρουσιάζονται με τρόπο συνεκτικό τα επιμέρους συμπεράσματα των προηγούμενων κεφαλαίων, για την εξαγωγή μιας πλήρους εικόνας των βασικών όψεων της αγοράς εργασίας, βασισμένης στα στοιχεία της εγγεγραμμένης ανεργίας και τις ροές της μισθωτής απασχόλησης που διαθέτει ο Οργανισμός.

Η εκπόνηση και η σύνταξη της έκθεσης έγινε από τον Κολιόπουλο Ηλία για το πρώτο κεφάλαιο, τον Σταμέλο Στυλιανό για το δεύτερο κεφάλαιο, την Σκοπελίτου Θεοδότη για το τρίτο κεφάλαιο και τα γενικά Συμπεράσματα της Έκθεσης.

ΚΕΦΑΛΑΙΟ ΠΡΩΤΟ

ΟΙ ΚΥΜΑΝΣΕΙΣ ΤΗΣ ΕΓΓΕΓΡΑΜΜΕΝΗΣ ΑΝΕΡΓΙΑΣ ΣΤΟ ΣΥΝΟΛΟ ΤΗΣ ΧΩΡΑΣ ΚΑΙ ΤΙΣ ΔΙΟΙΚΗΤΙΚΕΣ ΠΕΡΙΦΕΡΕΙΕΣ ΤΟ Β' ΕΞΑΜΗΝΟ 2011

1.1. Γενικά

Στο παρόν κεφάλαιο παρουσιάζονται και αναλύονται τα μηνιαία στοιχεία των εγγεγραμμένων στο μητρώο του ΟΑΕΔ στο σύνολο της χώρας και σε επίπεδο Περιφέρειας για το δεύτερο εξάμηνο του έτους 2010 και 2011. Το δεύτερο εξάμηνο του έτους 2010 ο αριθμός των ανέργων κυμάνθηκε από 569.222 άτομα τον μήνα Αύγουστο έως 653.552 άτομα τον μήνα Δεκέμβριο. Το δεύτερο εξάμηνο του έτους 2011 ο αριθμός των ανέργων κυμάνθηκε από 693.329 άτομα τον Αύγουστο έως 730.621 άτομα τον μήνα Δεκέμβριο.

Ο αριθμός των ανέργων, σε όλους τους μήνες του δευτέρου εξαμήνου του έτους 2011, είναι μεγαλύτερος από τους αντίστοιχους μήνες του δευτέρου εξαμήνου του έτους 2010.

Στο σύνολο της χώρας, η ποσοστιαία μεταβολή του δευτέρου εξαμήνου του έτους 2011 από το αντίστοιχο εξάμηνο του έτους 2010, κατά μέσο όρο, ανέρχεται σε (16,92%), με την μεγαλύτερη ποσοστιαία μεταβολή (20,57%) να καταγράφεται στην Περιφέρεια Αττικής.

Ο μεγαλύτερος αριθμός ανέργων και στα δύο εξάμηνα καταγράφεται στην Περιφέρεια Αττικής και στην Περιφέρεια Κεντρικής Μακεδονίας. Η πλειοψηφία των εγγεγραμμένων στο μητρώο του ΟΑΕΔ είναι άνεργοι, με ένα μικρό ποσοστό να καταγράφεται στους μη αναζητούντες εργασία.

Στις Περιφέρειες Νοτίου Αιγαίου, Ιόνιων Νήσων και Κρήτης, το ποσοστό των ανέργων ως προς το σύνολο των εγγεγραμμένων, μειώνεται τους μήνες Οκτώβριο, Νοέμβριο και Δεκέμβριο.

Οι μακροχρόνια άνεργοι αποτελούν μικρότερο ποσοστό ως προς το σύνολο των ανέργων και τα χαμηλότερα ποσοστά μακροχρόνια ανέργων καταγράφονται στις Περιφέρειες Νοτίου Αιγαίου, Ιόνιων Νήσων και Κρήτης.

Το ποσοστό που συγκεντρώνουν οι επιδοτούμενοι άνεργοι ως προς το σύνολο των ανέργων, κυμαίνεται από (27,13%) τον Οκτώβριο έως (37,48%) τον Δεκέμβριο.

Κατά τους μήνες Ιούλιο, Αύγουστο, Σεπτέμβριο και Οκτώβριο, το ποσοστό που συγκεντρώνουν οι επιδοτούμενοι των τουριστικών επαγγελματιών, στο σύνολο των επιδοτούμενων, είναι κατά πολύ μικρότερο από το ποσοστό που καταλαμβάνουν οι επιδοτούμενοι τουριστικών επαγγελματιών τους μήνες Νοέμβριο και Δεκέμβριο και κατά τα δύο έτη, δηλ. το 2010 και το 2011.

1.2. Αριθμός ανέργων κατά Περιφέρεια στο δεύτερο εξάμηνο του έτους 2010 και 2011

Στον πίνακα που 1, που ακολουθεί, παρουσιάζεται ο αριθμός των ανέργων για το δεύτερο εξάμηνο του έτους 2010 και για το δεύτερο εξάμηνο του έτους 2011 σε όλες τις Περιφέρειες, καθώς και στο σύνολο της χώρας.

Αριθμός ανέργων έτους 2010						
	ΙΟΥΛΙΟΣ	ΑΥΓΟΥΣΤΟΣ	ΣΕΠΤΕΜΒΡΙΟΣ	ΟΚΤΩΒΡΙΟΣ	ΝΟΕΜΒΡΙΟΣ	ΔΕΚΕΜΒΡΙΟΣ
ΑΝΑΤΟΛΙΚΗ ΜΑΚΕΔΟΝΙΑ ΚΑΙ ΘΡΑΚΗ	42.298	41.777	42.365	44.172	45.695	48.557
ΚΕΝΤΡΙΚΗ ΜΑΚΕΔΟΝΙΑ	117.770	117.403	122.076	125.730	130.446	135.557
ΔΥΤΙΚΗ ΜΑΚΕΔΟΝΙΑ	22.428	22.289	22.079	22.018	22.325	24.269
ΗΠΕΙΡΟΣ	19.343	19.028	19.213	19.893	20.376	21.354
ΘΕΣΣΑΛΙΑ	39.138	38.880	39.635	40.089	40.170	41.643
ΙΟΝΙΑ ΝΗΣΙΑ	6.693	6.491	6.830	7.987	9.254	10.115
ΔΥΤΙΚΗ ΕΛΛΑΔΑ	39.094	39.294	40.113	40.750	40.975	42.494
ΣΤΕΡΕΑ ΕΛΛΑΔΑ	25.179	25.360	26.192	26.929	27.604	28.604
ΑΤΤΙΚΗ	197.984	199.972	208.206	213.924	215.787	219.744
ΠΕΛΟΠΟΝΝΗΣΟΣ	21.409	20.925	21.436	22.490	23.380	24.314
ΒΟΡΕΙΟ ΑΙΓΑΙΟ	6.834	6.737	7.067	8.274	9.267	9.696
ΝΟΤΙΟ ΑΙΓΑΙΟ	9.085	8.563	9.312	13.412	16.435	19.854
ΚΡΗΤΗ	22.487	22.503	22.689	23.581	25.587	27.351
ΣΥΝΟΛΟ	569.742	569.222	587.213	609.249	627.301	653.552
Αριθμός ανέργων έτους 2011						
	ΙΟΥΛΙΟΣ	ΑΥΓΟΥΣΤΟΣ	ΣΕΠΤΕΜΒΡΙΟΣ	ΟΚΤΩΒΡΙΟΣ	ΝΟΕΜΒΡΙΟΣ	ΔΕΚΕΜΒΡΙΟΣ
ΑΝΑΤΟΛΙΚΗ ΜΑΚΕΔΟΝΙΑ ΚΑΙ ΘΡΑΚΗ	49.607	49.103	48.706	47.975	48.835	49.244
ΚΕΝΤΡΙΚΗ ΜΑΚΕΔΟΝΙΑ	142.599	142.030	142.604	141.552	145.060	147.244
ΔΥΤΙΚΗ ΜΑΚΕΔΟΝΙΑ	25.140	24.637	24.321	23.867	24.017	24.294
ΗΠΕΙΡΟΣ	23.894	23.766	23.748	23.620	23.822	23.955
ΘΕΣΣΑΛΙΑ	46.398	46.237	46.301	46.111	46.810	47.752
ΙΟΝΙΑ ΝΗΣΙΑ	8.340	8.038	8.181	8.736	10.973	11.613
ΔΥΤΙΚΗ ΕΛΛΑΔΑ	48.147	47.615	47.418	47.492	48.389	49.441
ΣΤΕΡΕΑ ΕΛΛΑΔΑ	30.616	30.238	31.254	31.417	32.271	33.401
ΑΤΤΙΚΗ	251.019	249.569	250.937	248.779	255.768	257.881
ΠΕΛΟΠΟΝΝΗΣΟΣ	26.680	25.966	26.016	26.153	27.311	27.743
ΒΟΡΕΙΟ ΑΙΓΑΙΟ	9.108	8.867	8.666	8.745	9.218	9.534
ΝΟΤΙΟ ΑΙΓΑΙΟ	10.602	9.784	9.841	11.344	13.477	15.554
ΚΡΗΤΗ	27.508	27.479	27.266	27.626	29.742	32.965
ΣΥΝΟΛΟ	699.658	693.329	695.259	693.417	715.693	730.621

ΠΙΝΑΚΑΣ 1: Αριθμός ανέργων κατά Περιφέρεια : Δεύτερο εξάμηνο έτους 2010-2011

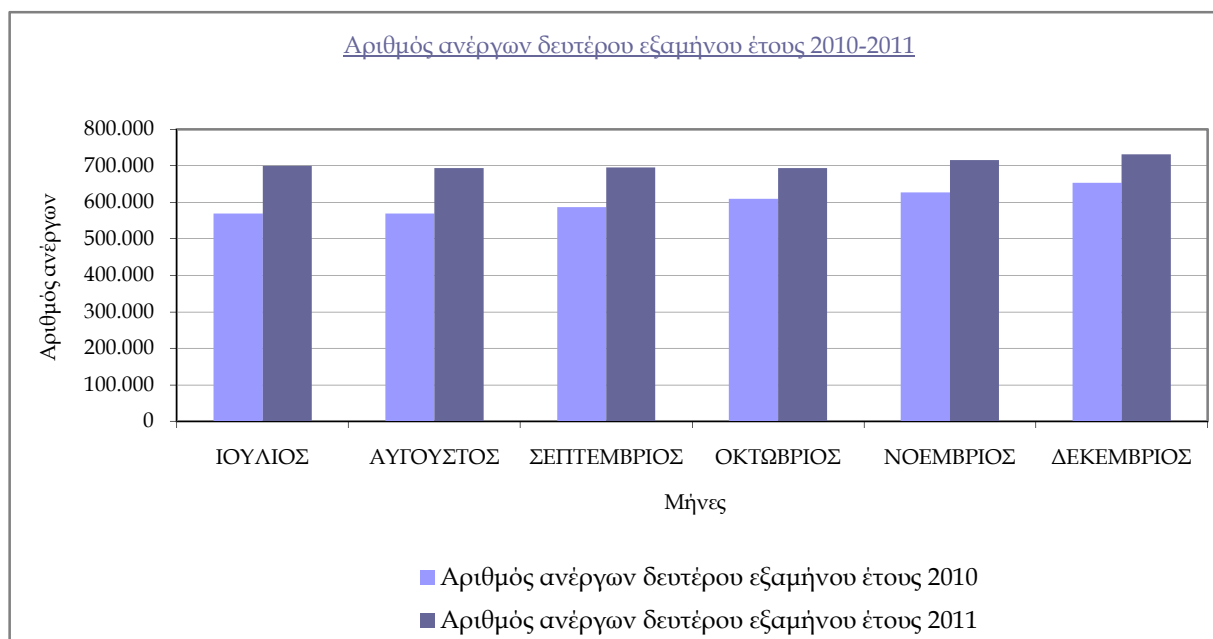

ΔΙΑΓΡΑΜΜΑ 1: Αριθμός ανέργων κατά μήνα: Δεύτερο εξάμηνο έτους 2010-2011

Από τον πίνακα 1 και το διάγραμμα 1 προκύπτει πως ο αριθμός των ανέργων σε όλους τους μήνες του δευτέρου εξαμήνου του έτους 2011 είναι μεγαλύτερος από τον αριθμό των ανέργων των αντίστοιχων μηνών του δευτέρου εξαμήνου του έτους 2010. Για το έτος 2010 η μεγαλύτερη τιμή καταγράφεται τον μήνα Δεκέμβριο και ανέρχεται σε 653.552 και η μικρότερη τον μήνα Αύγουστο με 569.222 άτομα. Για το έτος 2011 η μεγαλύτερη τιμή του αριθμού των ανέργων καταγράφεται τον μήνα Δεκέμβριο με 730.621 άτομα και η μικρότερη τιμή τον μήνα Αύγουστο με 693.329 άτομα. Και στα δύο έτη, καταγράφεται αυξητική τάση του αριθμού των ανέργων τους τελευταίους μήνες του δευτέρου εξαμήνου.

1.3. Κατανομή αριθμού ανέργων δευτέρου εξαμήνου έτους 2010-2011

	Αριθμός ανέργων Μέσος όρος δευτέρου εξαμήνου 2010	Κατανομή αριθμού ανέργων κατά Περιφέρεια έτους 2010	Αριθμός ανέργων Μέσος όρος δευτέρου εξαμήνου 2011	Κατανομή αριθμού ανέργων κατά Περιφέρεια έτους 2011
ΑΝΑΤΟΛΙΚΗ ΜΑΚΕΔΟΝΙΑ ΚΑΙ ΘΡΑΚΗ	44.144	7,32%	48.912	6,94%
ΚΕΝΤΡΙΚΗ ΜΑΚΕΔΟΝΙΑ	124.830	20,71%	143.515	20,37%
ΔΥΤΙΚΗ ΜΑΚΕΔΟΝΙΑ	22.568	3,74%	24.379	3,46%
ΗΠΕΙΡΟΣ	19.868	3,30%	23.801	3,38%
ΘΕΣΣΑΛΙΑ	39.926	6,62%	46.602	6,61%
ΙΟΝΙΑ ΝΗΣΙΑ	7.895	1,31%	9.314	1,32%
ΔΥΤΙΚΗ ΕΛΛΑΔΑ	40.453	6,71%	48.084	6,82%
ΣΤΕΡΕΑ ΕΛΛΑΔΑ	26.645	4,42%	31.533	4,47%
ΑΤΤΙΚΗ	209.270	34,72%	252.326	35,81%
ΠΕΛΟΠΟΝΝΗΣΟΣ	22.326	3,70%	26.645	3,78%
ΒΟΡΕΙΟ ΑΙΓΑΙΟ	7.979	1,32%	9.023	1,28%
ΝΟΤΙΟ ΑΙΓΑΙΟ	12.777	2,12%	11.767	1,67%
ΚΡΗΤΗ	24.033	3,99%	28.764	4,08%
	602.713	100,00%	704.663	100,00%

ΠΙΝΑΚΑΣ 2: Κατανομή αριθμού ανέργων κατά Περιφέρεια: Δεύτερο εξάμηνο έτους 2010-2011

Κατανομή αριθμού ανέργων κατά Περιφέρεια δευτέρου εξαμήνου έτους 2010-2011

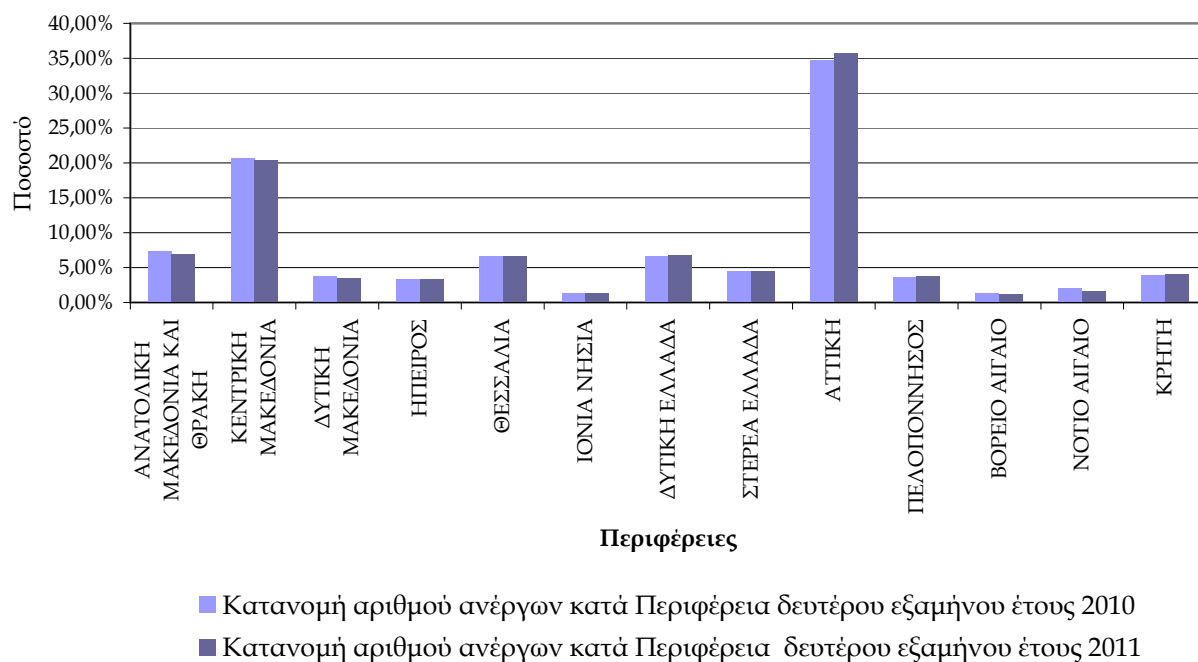

ΔΙΑΓΡΑΜΜΑ 2: Κατανομή αριθμού ανέργων κατά Περιφέρεια: Δεύτερο εξάμηνο έτους 2010-2011



ΔΙΑΓΡΑΜΜΑ 2α: Κατανομή αριθμού ανέργων κατά Περιφέρεια: Δεύτερο εξάμηνο έτους 2010

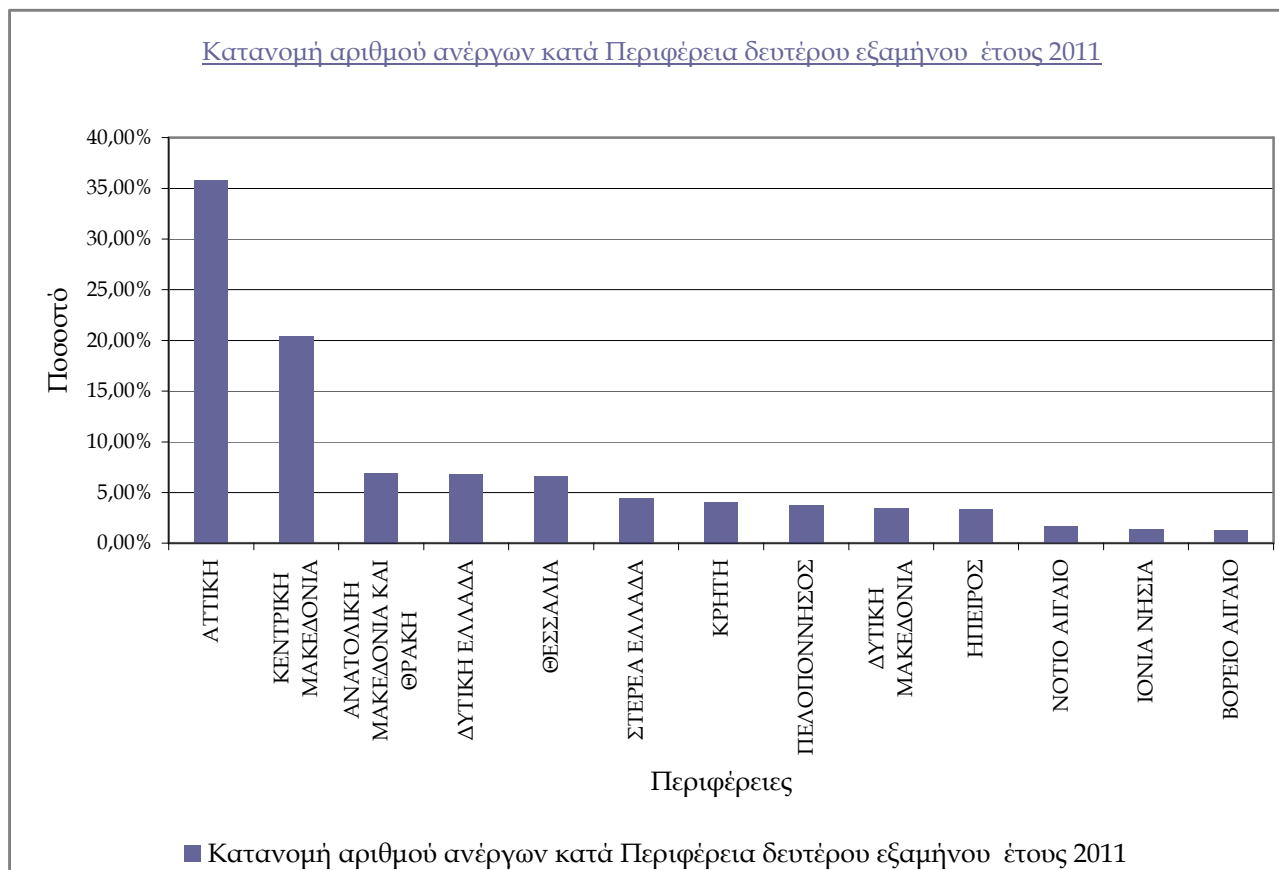

ΔΙΑΓΡΑΜΜΑ 2β: Κατανομή αριθμού ανέργων κατά Περιφέρεια: Δεύτερο εξάμηνο έτους 2011

Από τον πίνακα 2 και τα διαγράμματα 2,2α και 2β προκύπτει το συμπέρασμα ότι ο μεγαλύτερος αριθμός των ανέργων καταγράφεται στην Περιφέρεια της Αττικής και στην Περιφέρεια της Κεντρικής Μακεδονίας.

Το ποσοστό που αναλογεί στην Περιφέρεια της Αττικής, με μέσο όρο του δευτέρου εξαμήνου του έτους 2010, ανέρχεται σε (34,72%) και στην Περιφέρεια της Κεντρικής Μακεδονίας ανέρχεται σε (20,71%), ενώ το ποσοστό που αναλογεί στην Περιφέρεια της Αττικής, με μέσο όρο του δευτέρου εξαμήνου του έτους 2011, ανέρχεται σε (35,81%) και στην Περιφέρεια της Κεντρικής Μακεδονίας ανέρχεται σε (20,37%).

1.4. Μεταβολές αριθμού ανέργων δευτέρου εξαμήνου έτους 2010-2011

ΕΤΟΣ/ΜΗΝΑΣ	ΙΟΥΛΙΟΣ	ΑΥΓΟΥΣΤΟΣ	ΣΕΠΤΕΜΒΡΙΟΣ	ΟΚΤΩΒΡΙΟΣ	ΝΟΕΜΒΡΙΟΣ	ΔΕΚΕΜΒΡΙΟΣ	ΜΕΣΟΣ ΟΡΟΣ
2010	569.742	569.222	587.213	609.249	627.301	653.552	602.713
2011	699.658	693.329	695.259	693.417	715.693	730.621	704.663
ΜΕΤΑΒΟΛΗ %	22,80%	21,80%	18,40%	13,82%	14,09%	11,79%	16,92%

ΠΙΝΑΚΑΣ 3: Μεταβολές αριθμού ανέργων κατά μήνα: Δεύτερο εξάμηνο έτους 2010-2011

	ΜΕΣΟΣ ΟΡΟΣ Β' εξαμήνου 2010	ΜΕΣΟΣ ΟΡΟΣ Β' εξαμήνου 2011	ΑΠΟΛΥΤΗ ΜΕΤΑΒΟΛΗ	ΠΟΣΟΣΤΙΑΙΑ ΜΕΤΑΒΟΛΗ
ΑΝΑΤΟΛΙΚΗ ΜΑΚΕΔΟΝΙΑ ΚΑΙ ΘΡΑΚΗ	44.144	48.912	4.768	10,80%
ΚΕΝΤΡΙΚΗ ΜΑΚΕΔΟΝΙΑ	124.830	143.515	18.685	14,97%
ΔΥΤΙΚΗ ΜΑΚΕΔΟΝΙΑ	22.568	24.379	1.811	8,03%
ΗΠΕΙΡΟΣ	19.868	23.801	3.933	19,80%
ΘΕΣΣΑΛΙΑ	39.926	46.602	6.676	16,72%
ΙΟΝΙΑ ΝΗΣΙΑ	7.895	9.314	1.419	17,97%
ΔΥΤΙΚΗ ΕΛΛΑΔΑ	40.453	48.084	7.630	18,86%
ΣΤΕΡΕΑ ΕΛΛΑΔΑ	26.645	31.533	4.888	18,35%
ΑΤΤΙΚΗ	209.270	252.326	43.056	20,57%
ΠΕΛΟΠΟΝΝΗΣΟΣ	22.326	26.645	4.319	19,35%
ΒΟΡΕΙΟ ΑΙΓΑΙΟ	7.979	9.023	1.044	13,08%
ΝΟΤΙΟ ΑΙΓΑΙΟ	12.777	11.767	-1.010	-7,90%
ΚΡΗΤΗ	24.033	28.764	4.731	19,69%
	602.713	704.663	101.950	16,92%

ΠΙΝΑΚΑΣ 4: Μεταβολές μέσου όρου αριθμού ανέργων κατά μήνα και Περιφέρεια: Δεύτερο εξάμηνο έτους 2010-2011

Όπως προκύπτει από τον πίνακα 3, ο αριθμός των ανέργων για το δεύτερο εξάμηνο του έτους 2010 κυμάνθηκε από 569.222 άτομα τον Αύγουστο έως 653.552 τον μήνα Δεκέμβριο. Για το δεύτερο εξάμηνο του έτους 2011 ο αριθμός των ανέργων κυμάνθηκε από 693.329 τον Αύγουστο έως 730.621 άτομα τον μήνα Δεκέμβριο.

Συγκριτικά για κάθε μήνα του 2011 με τον αντίστοιχο μήνα του 2010, ο αριθμός αυτός είναι αυξημένος σε ποσοστό που κυμαίνεται από (11,79%) τον Δεκέμβριο έως (22,80%) τον Ιούλιο. Κατά μέσο όρο ¹στο σύνολο της χώρας ο αριθμός αυτός αυξήθηκε από 602.713 άτομα (μέσος όρος ανέργων δευτέρου εξαμήνου του έτους 2010) σε 704.663 άτομα (μέσος όρος ανέργων δευτέρου εξαμήνου του έτους 2011) και με ποσοστιαία μεταβολή (16,92%).

Σχετικά με την ποσοστιαία μεταβολή του αριθμού των ανέργων για κάθε Περιφέρεια, στον πίνακα 4 παρουσιάζεται ο μέσος όρος του αριθμού των ανέργων, όπως καταγράφεται στο δεύτερο εξάμηνο του 2010 σε όλες τις Περιφέρειες της χώρας, καθώς και ο μέσος όρος του αριθμού των ανέργων για το δεύτερο εξάμηνο του 2011. Η μεγαλύτερη ποσοστιαία μεταβολή καταγράφεται στην Περιφέρεια Αττικής (20,57%) και ακολουθούν η Περιφέρεια Ηπείρου (19,80%), η Περιφέρεια Κρήτης (19,69%), η Περιφέρεια Πελοποννήσου (19,35%), η Περιφέρεια Δυτικής Ελλάδας (18,86%), η Περιφέρεια Στερεάς Ελλάδας (18,35%), η Περιφέρεια Ιόνιων Νήσων (17,97%) και η Περιφέρεια Θεσσαλίας (16,72%), ενώ στην Περιφέρεια Ιόνιων Νήσων καταγράφεται ποσοστιαία μείωση και το ποσοστό αυτό ανέρχεται σε (-7,90%).

1.5. Ποσοστό ανέργων ως προς το σύνολο των εγγεγραμμένων στο μητρώο του ΟΑΕΔ

Στον πιο κάτω πίνακα καταγράφεται για όλους τους μήνες του δευτέρου εξαμήνου του έτους 2011 ο αριθμός των εγγεγραμμένων στο μητρώο του ΟΑΕΔ. Επιπρόσθετα καταγράφεται και παρουσιάζεται διαγραμματικά για κάθε μήνα το ποσοστό των ανέργων ως προς το σύνολο των εγγεγραμμένων.

¹ Η μικρή απόκλιση των τιμών οφείλεται στην διαίρεση για την εύρεση του μέσου όρου του εξαμήνου

	ΙΟΥΛΙΟΣ			ΑΥΓΟΥΣΤΟΣ		
	ΕΙΤΕΓΡΑΜΜΕΝΟΙ ΣΤΟΝ ΟΑΕΔ			ΕΙΤΕΓΡΑΜΜΕΝΟΙ ΣΤΟΝ ΟΑΕΔ		
	ΑΝΕΡΓΟΙ	ΜΗ ΑΝΑΖΗΤΟΥΝΤΕΣ ΕΡΓΑΣΙΑ	ΠΟΣΟΣΤΟ ΑΝΕΡΓΩΝ ΣΤΟ ΣΥΝΟΛΟ ΤΩΝ ΕΙΤΕΓΡΑΜΜΕΝΩΝ	ΑΝΕΡΓΟΙ	ΜΗ ΑΝΑΖΗΤΟΥΝΤΕΣ ΕΡΓΑΣΙΑ	ΠΟΣΟΣΤΟ ΑΝΕΡΓΩΝ ΣΤΟ ΣΥΝΟΛΟ ΤΩΝ ΕΙΤΕΓΡΑΜΜΕΝΩΝ
ΑΝΑΤΟΛΙΚΗ ΜΑΚΕΔΟΝΙΑ ΚΑΙ ΘΡΑΚΗ	49.607	2.773	94,71%	49.103	2.414	95,31%
ΚΕΝΤΡΙΚΗ ΜΑΚΕΔΟΝΙΑ	142.599	28.091	83,54%	142.030	25.897	84,58%
ΔΥΤΙΚΗ ΜΑΚΕΔΟΝΙΑ	25.140	1.470	94,48%	24.637	1.306	94,97%
ΗΠΕΙΡΟΣ	23.894	1.111	95,56%	23.766	907	96,32%
ΘΕΣΣΑΛΙΑ	46.398	3.552	92,89%	46.237	3.212	93,50%
ΙΟΝΙΑ ΝΗΣΙΑ	8.340	1.431	85,35%	8.038	1.177	87,23%
ΔΥΤΙΚΗ ΕΛΛΑΔΑ	48.147	2.968	94,19%	47.615	2.674	94,68%
ΣΤΕΡΕΑ ΕΛΛΑΔΑ	30.616	2.286	93,05%	30.238	1.836	94,28%
ΑΤΤΙΚΗ	251.019	21.852	91,99%	249.569	19.651	92,70%
ΠΕΛΟΠΟΝΝΗΣΟΣ	26.680	3.525	88,33%	25.966	3.135	89,23%
ΒΟΡΕΙΟ ΑΙΓΑΙΟ	9.108	466	95,13%	8.867	444	95,23%
ΝΟΤΙΟ ΑΙΓΑΙΟ	10.602	2.821	78,98%	9.784	2.353	80,61%
ΚΡΗΤΗ	27.508	5.868	82,42%	27.479	4.970	84,68%
ΣΥΝΟΛΟ	699.658	78.214	89,95%	693.329	69.976	90,83%
	ΣΕΠΤΕΜΒΡΙΟΣ			ΟΚΤΩΒΡΙΟΣ		
	ΕΙΤΕΓΡΑΜΜΕΝΟΙ ΣΤΟΝ ΟΑΕΔ			ΕΙΤΕΓΡΑΜΜΕΝΟΙ ΣΤΟΝ ΟΑΕΔ		
	ΑΝΕΡΓΟΙ	ΜΗ ΑΝΑΖΗΤΟΥΝΤΕΣ ΕΡΓΑΣΙΑ	ΠΟΣΟΣΤΟ ΑΝΕΡΓΩΝ ΣΤΟ ΣΥΝΟΛΟ ΤΩΝ ΕΙΤΕΓΡΑΜΜΕΝΩΝ	ΑΝΕΡΓΟΙ	ΜΗ ΑΝΑΖΗΤΟΥΝΤΕΣ ΕΡΓΑΣΙΑ	ΠΟΣΟΣΤΟ ΑΝΕΡΓΩΝ ΣΤΟ ΣΥΝΟΛΟ ΤΩΝ ΕΙΤΕΓΡΑΜΜΕΝΩΝ
ΑΝΑΤΟΛΙΚΗ ΜΑΚΕΔΟΝΙΑ ΚΑΙ ΘΡΑΚΗ	48.706	2.740	94,67%	47.975	3.760	92,73%
ΚΕΝΤΡΙΚΗ ΜΑΚΕΔΟΝΙΑ	142.604	28.456	83,36%	141.552	34.470	80,42%
ΔΥΤΙΚΗ ΜΑΚΕΔΟΝΙΑ	24.321	1.446	94,39%	23.867	1.569	93,83%
ΗΠΕΙΡΟΣ	23.748	992	95,99%	23.620	1.909	92,52%
ΘΕΣΣΑΛΙΑ	46.301	3.730	92,54%	46.111	4.537	91,04%
ΙΟΝΙΑ ΝΗΣΙΑ	8.181	1.840	81,64%	8.736	8.807	49,80%
ΔΥΤΙΚΗ ΕΛΛΑΔΑ	47.418	3.046	93,96%	47.492	4.416	91,49%
ΣΤΕΡΕΑ ΕΛΛΑΔΑ	31.254	1.773	94,63%	31.417	2.320	93,12%
ΑΤΤΙΚΗ	250.937	21.929	91,96%	248.779	25.461	90,72%
ΠΕΛΟΠΟΝΝΗΣΟΣ	26.016	3.427	88,36%	26.153	4.951	84,08%
ΒΟΡΕΙΟ ΑΙΓΑΙΟ	8.666	579	93,74%	8.745	1.689	83,81%
ΝΟΤΙΟ ΑΙΓΑΙΟ	9.841	2.926	77,08%	11.344	9.582	54,21%
ΚΡΗΤΗ	27.266	5.916	82,17%	27.626	16.554	62,53%
ΣΥΝΟΛΟ	695.259	78.800	89,82%	693.417	120.025	85,24%
	ΝΟΕΜΒΡΙΟΣ			ΔΕΚΕΜΒΡΙΟΣ		
	ΕΙΤΕΓΡΑΜΜΕΝΟΙ ΣΤΟΝ ΟΑΕΔ			ΕΙΤΕΓΡΑΜΜΕΝΟΙ ΣΤΟΝ ΟΑΕΔ		
	ΑΝΕΡΓΟΙ	ΜΗ ΑΝΑΖΗΤΟΥΝΤΕΣ ΕΡΓΑΣΙΑ	ΠΟΣΟΣΤΟ ΑΝΕΡΓΩΝ ΣΤΟ ΣΥΝΟΛΟ ΤΩΝ ΕΙΤΕΓΡΑΜΜΕΝΩΝ	ΑΝΕΡΓΟΙ	ΜΗ ΑΝΑΖΗΤΟΥΝΤΕΣ ΕΡΓΑΣΙΑ	ΠΟΣΟΣΤΟ ΑΝΕΡΓΩΝ ΣΤΟ ΣΥΝΟΛΟ ΤΩΝ ΕΙΤΕΓΡΑΜΜΕΝΩΝ
ΑΝΑΤΟΛΙΚΗ ΜΑΚΕΔΟΝΙΑ ΚΑΙ ΘΡΑΚΗ	48.835	4.616	91,36%	49.244	5.391	90,13%
ΚΕΝΤΡΙΚΗ ΜΑΚΕΔΟΝΙΑ	145.060	40.534	78,16%	147.244	42.385	77,65%
ΔΥΤΙΚΗ ΜΑΚΕΔΟΝΙΑ	24.017	2.015	92,26%	24.294	3.086	88,73%
ΗΠΕΙΡΟΣ	23.822	2.484	90,56%	23.955	2.609	90,18%
ΘΕΣΣΑΛΙΑ	46.810	6.151	88,39%	47.752	6.667	87,75%
ΙΟΝΙΑ ΝΗΣΙΑ	10.973	14.101	43,76%	11.613	14.765	44,03%
ΔΥΤΙΚΗ ΕΛΛΑΔΑ	48.389	5.016	90,61%	49.441	4.948	90,90%
ΣΤΕΡΕΑ ΕΛΛΑΔΑ	32.271	3.338	90,63%	33.401	3.480	90,56%
ΑΤΤΙΚΗ	255.768	30.414	89,37%	257.881	30.285	89,49%
ΠΕΛΟΠΟΝΝΗΣΟΣ	27.311	6.260	81,35%	27.743	6.340	81,40%
ΒΟΡΕΙΟ ΑΙΓΑΙΟ	9.218	2.934	75,86%	9.534	2.990	76,13%
ΝΟΤΙΟ ΑΙΓΑΙΟ	13.477	20.448	39,73%	15.554	24.449	38,88%
ΚΡΗΤΗ	29.742	30.760	49,16%	32.965	29.875	52,46%
ΣΥΝΟΛΟ	715.693	169.071	80,89%	730.621	177.270	80,47%

ΠΙΝΑΚΑΣ 5: Αριθμός εγγεγραμμένων στο μητρώο του ΟΑΕΔ: Δεύτερο εξάμηνο έτους 2011

Ιούλιος 2011

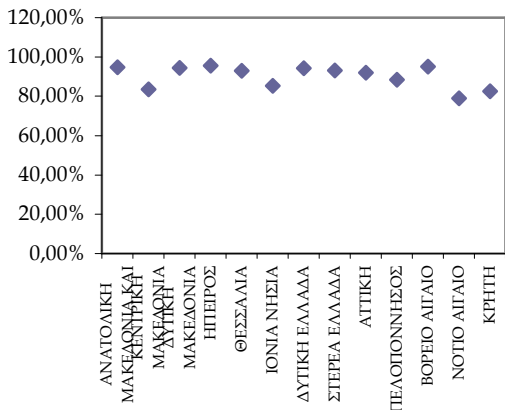

◆ Ποσοστό ανέργων στο σύνολο των εγγεγραμμένων στο μητρώο του ΟΑΕΔ

Αύγουστος 2011

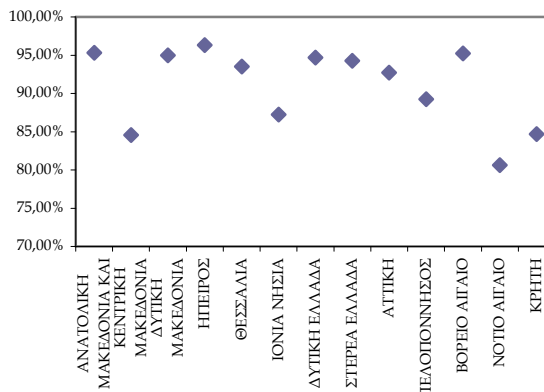

◆ Ποσοστό ανέργων στο σύνολο των εγγεγραμμένων στο μητρώο του ΟΑΕΔ

Σεπτέμβριος 2011

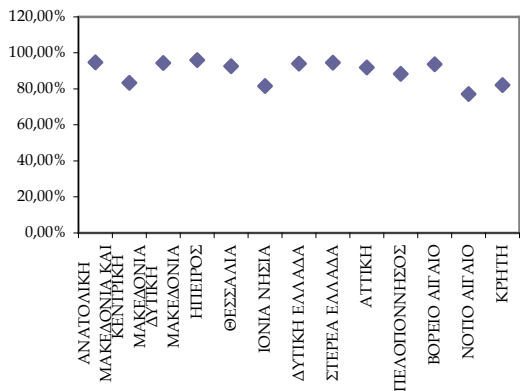

◆ Ποσοστό ανέργων στο σύνολο των εγγεγραμμένων στο μητρώο του ΟΑΕΔ

Οκτώβριος 2011

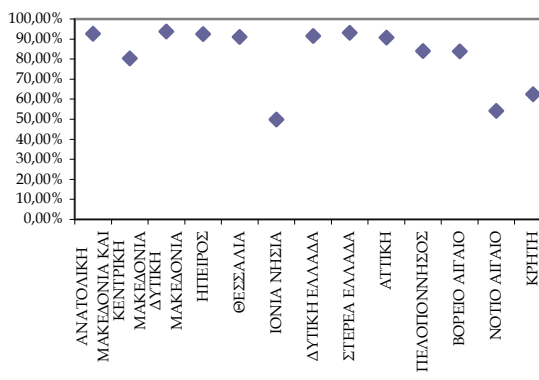

◆ Ποσοστό ανέργων στο σύνολο των εγγεγραμμένων στο μητρώο του ΟΑΕΔ

Νοέμβριος 2011

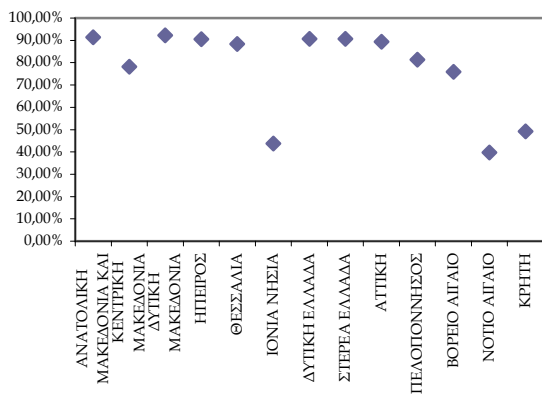

◆ Ποσοστό ανέργων στο σύνολο των εγγεγραμμένων στο μητρώο του ΟΑΕΔ

Δεκέμβριος 2011

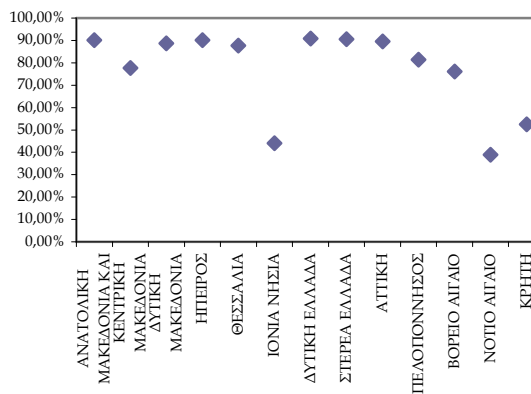

◆ Ποσοστό ανέργων στο σύνολο των εγγεγραμμένων στο μητρώο του ΟΑΕΔ

ΔΙΑΓΡΑΜΜΑ 3: Ποσοστό ανέργων ως προς το σύνολο των εγγεγραμμένων στο μητρώο του ΟΑΕΔ

Από τον πίνακα 5 και το διάγραμμα 3, προκύπτει το συμπέρασμα ότι η πλειοψηφία των εγγεγραμμένων στο μητρώο του ΟΑΕΔ, στις περισσότερες Περιφέρειες, είναι άνεργοι συγκριτικά με τους μη αναζητούντες εργασία σε όλους τους μήνες του δευτέρου εξαμήνου του έτους 2011.

Τα ποσοστά των ανέργων, ως προς το σύνολο των εγγεγραμμένων για τους τρεις πρώτους μήνες του δευτέρου εξαμήνου του έτους 2011, ανέρχονται πάνω από (77,08%), ποσοστό που καταγράφεται στην Περιφέρεια Νοτίου Αιγαίου τον μήνα Σεπτέμβριο. Στη συνέχεια, για τους μήνες Οκτώβριο, Νοέμβριο και Δεκέμβριο, οι Περιφέρειες Νοτίου Αιγαίου, Ιόνιων Νήσων και Κρήτης καταγράφουν σημαντική μείωση του ποσοστού των ανέργων ως προς το σύνολο των εγγεγραμμένων στο μητρώο του ΟΑΕΔ, που ενδεικτικά τον μήνα Δεκέμβριο στη Περιφέρεια Νοτίου Αιγαίου φτάνει σε ποσοστό (38,88%).

1.6. Ποσοστό μακροχρόνια ανέργων ως προς το σύνολο των ανέργων

Στον πιο κάτω πίνακα καταγράφεται, για όλους τους μήνες του δευτέρου εξαμήνου του έτους 2011, ο αριθμός των ανέργων, ο αριθμός των μακροχρόνια ανέργων, καθώς και το ποσοστό των μακροχρόνια ανέργων ως προς το σύνολο των ανέργων. Επιπρόσθετα, το ποσοστό αυτό παρουσιάζεται διαγραμματικά για κάθε μήνα και Περιφέρεια για όλους τους μήνες του δευτέρου εξαμήνου του έτους 2011.

	ΙΟΥΛΙΟΣ			ΑΥΓΟΥΣΤΟΣ		
	ΑΝΕΡΓΟΙ	ΜΑΚΡΟΧΡΟΝΙΑ ΑΝΕΡΓΟΙ	ΠΟΣΟΣΤΟ ΜΑΚΡΟΧΡΟΝΙΑ ΑΝΕΡΓΩΝ ΣΤΟ ΣΥΝΟΛΟ ΤΩΝ ΑΝΕΡΓΩΝ	ΑΝΕΡΓΟΙ	ΜΑΚΡΟΧΡΟΝΙΑ ΑΝΕΡΓΟΙ	ΠΟΣΟΣΤΟ ΜΑΚΡΟΧΡΟΝΙΑ ΑΝΕΡΓΩΝ ΣΤΟ ΣΥΝΟΛΟ ΤΩΝ ΑΝΕΡΓΩΝ
ΑΝΑΤΟΛΙΚΗ ΜΑΚΕΔΟΝΙΑ ΚΑΙ ΘΡΑΚΗ	49.607	22.293	44,94%	49.103	21.806	44,41%
ΚΕΝΤΡΙΚΗ ΜΑΚΕΔΟΝΙΑ	142.599	60.918	42,72%	142.030	60.281	42,44%
ΔΥΤΙΚΗ ΜΑΚΕΔΟΝΙΑ	25.140	11.892	47,30%	24.637	11.679	47,40%
ΗΠΕΙΡΟΣ	23.894	9.916	41,50%	23.766	9.751	41,03%
ΘΕΣΣΑΛΙΑ	46.398	20.037	43,19%	46.237	19.702	42,61%
ΙΟΝΙΑ ΝΗΣΙΑ	8.340	2.294	27,51%	8.038	2.238	27,84%
ΔΥΤΙΚΗ ΕΛΛΑΔΑ	48.147	21.226	44,09%	47.615	20.689	43,45%
ΣΤΕΡΕΑ ΕΛΛΑΔΑ	30.616	13.102	42,79%	30.238	12.711	42,04%
ΑΤΤΙΚΗ	251.019	82.529	32,88%	249.569	80.603	32,30%
ΠΕΛΟΠΟΝΝΗΣΟΣ	26.680	9.105	34,13%	25.966	8.940	34,43%
ΒΟΡΕΙΟ ΑΙΓΑΙΟ	9.108	3.163	34,73%	8.867	3.065	34,57%
ΝΟΤΙΟ ΑΙΓΑΙΟ	10.602	3.112	29,35%	9.784	2.856	29,19%
ΚΡΗΤΗ	27.508	8.337	30,31%	27.479	8.206	29,86%
ΣΥΝΟΛΟ	699.658	267.924	38,29%	693.329	262.527	37,86%
	ΣΕΠΤΕΜΒΡΙΟΣ			ΟΚΤΩΒΡΙΟΣ		
	ΑΝΕΡΓΟΙ	ΜΑΚΡΟΧΡΟΝΙΑ ΑΝΕΡΓΟΙ	ΠΟΣΟΣΤΟ ΜΑΚΡΟΧΡΟΝΙΑ ΑΝΕΡΓΩΝ ΣΤΟ ΣΥΝΟΛΟ ΤΩΝ ΑΝΕΡΓΩΝ	ΑΝΕΡΓΟΙ	ΜΑΚΡΟΧΡΟΝΙΑ ΑΝΕΡΓΟΙ	ΠΟΣΟΣΤΟ ΜΑΚΡΟΧΡΟΝΙΑ ΑΝΕΡΓΩΝ ΣΤΟ ΣΥΝΟΛΟ ΤΩΝ ΑΝΕΡΓΩΝ
ΑΝΑΤΟΛΙΚΗ ΜΑΚΕΔΟΝΙΑ ΚΑΙ ΘΡΑΚΗ	48.706	22.490	46,18%	47.975	22.925	47,79%
ΚΕΝΤΡΙΚΗ ΜΑΚΕΔΟΝΙΑ	142.604	62.869	44,09%	141.552	64.297	45,42%
ΔΥΤΙΚΗ ΜΑΚΕΔΟΝΙΑ	24.321	12.025	49,44%	23.867	12.175	51,01%
ΗΠΕΙΡΟΣ	23.748	10.144	42,72%	23.620	10.397	44,02%
ΘΕΣΣΑΛΙΑ	46.301	20.723	44,76%	46.111	21.142	45,85%
ΙΟΝΙΑ ΝΗΣΙΑ	8.181	2.385	29,15%	8.736	2.531	28,97%
ΔΥΤΙΚΗ ΕΛΛΑΔΑ	47.418	21.473	45,28%	47.492	21.990	46,30%
ΣΤΕΡΕΑ ΕΛΛΑΔΑ	31.254	13.269	42,46%	31.417	13.697	43,60%
ΑΤΤΙΚΗ	250.937	86.278	34,38%	248.779	90.096	36,22%

ΠΕΛΟΠΟΝΝΗΣΟΣ	26.016	9.359	35,97%	26.153	9.639	36,86%
ΒΟΡΕΙΟ ΑΙΓΑΙΟ	8.666	3.227	37,24%	8.745	3.339	38,18%
ΝΟΤΙΟ ΑΙΓΑΙΟ	9.841	3.031	30,80%	11.344	3.162	27,87%
ΚΡΗΤΗ	27.266	8.736	32,04%	27.626	9.101	32,94%
ΣΥΝΟΛΟ	695.259	276.009	39,70%	693.417	284.491	41,03%
	ΝΟΕΜΒΡΙΟΣ			ΔΕΚΕΜΒΡΙΟΣ		
	ΑΝΕΡΓΟΙ	ΜΑΚΡΟΧΡΟΝΙΑ ΑΝΕΡΓΟΙ	ΠΟΣΟΣΤΟ ΜΑΚΡΟΧΡΟΝΙΑ ΑΝΕΡΓΩΝ ΣΤΟ ΣΥΝΟΛΟ ΤΩΝ ΑΝΕΡΓΩΝ	ΑΝΕΡΓΟΙ	ΜΑΚΡΟΧΡΟΝΙΑ ΑΝΕΡΓΟΙ	ΠΟΣΟΣΤΟ ΜΑΚΡΟΧΡΟΝΙΑ ΑΝΕΡΓΩΝ ΣΤΟ ΣΥΝΟΛΟ ΤΩΝ ΑΝΕΡΓΩΝ
ΑΝΑΤΟΛΙΚΗ ΜΑΚΕΔΟΝΙΑ ΚΑΙ ΘΡΑΚΗ	48.835	22.797	46,68%	49.244	22.745	46,19%
ΚΕΝΤΡΙΚΗ ΜΑΚΕΔΟΝΙΑ	145.060	64.983	44,80%	147.244	66.037	44,85%
ΔΥΤΙΚΗ ΜΑΚΕΔΟΝΙΑ	24.017	12.137	50,54%	24.294	11.971	49,28%
ΗΠΕΙΡΟΣ	23.822	10.333	43,38%	23.955	10.367	43,28%
ΘΕΣΣΑΛΙΑ	46.810	21.227	45,35%	47.752	21.534	45,10%
ΙΟΝΙΑ ΝΗΣΙΑ	10.973	2.591	23,61%	11.613	2.493	21,47%
ΔΥΤΙΚΗ ΕΛΛΑΔΑ	48.389	21.950	45,36%	49.441	22.290	45,08%
ΣΤΕΡΕΑ ΕΛΛΑΔΑ	32.271	13.796	42,75%	33.401	14.093	42,19%
ΑΤΤΙΚΗ	255.768	92.233	36,06%	257.881	94.002	36,45%
ΠΕΛΟΠΟΝΝΗΣΟΣ	27.311	9.841	36,03%	27.743	9.991	36,01%
ΒΟΡΕΙΟ ΑΙΓΑΙΟ	9.218	3.410	36,99%	9.534	3.474	36,44%
ΝΟΤΙΟ ΑΙΓΑΙΟ	13.477	3.212	23,83%	15.554	3.249	20,89%
ΚΡΗΤΗ	29.742	9.338	31,40%	32.965	9.558	28,99%
ΣΥΝΟΛΟ	715.693	287.848	40,22%	730.621	291.804	39,94%

ΠΙΝΑΚΑΣ 6: Αριθμός ανέργων και μακροχρόνια ανέργων κατά μήνα και Περιφέρεια: Δεύτερο εξάμηνο έτους 2011

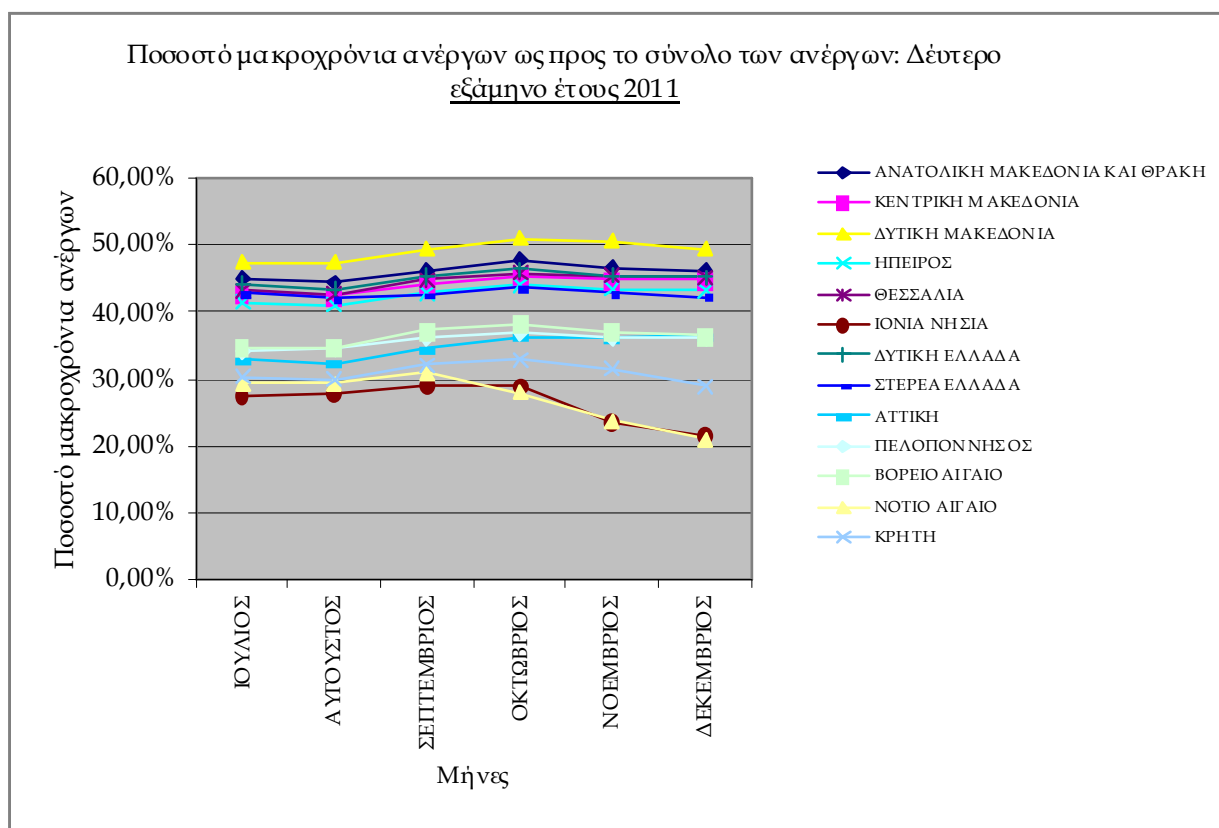

ΔΙΑΓΡΑΜΜΑ 4: Ποσοστό μακροχρόνια ανέργων ως προς το σύνολο των ανέργων : Δεύτερο εξάμηνο έτους 2011

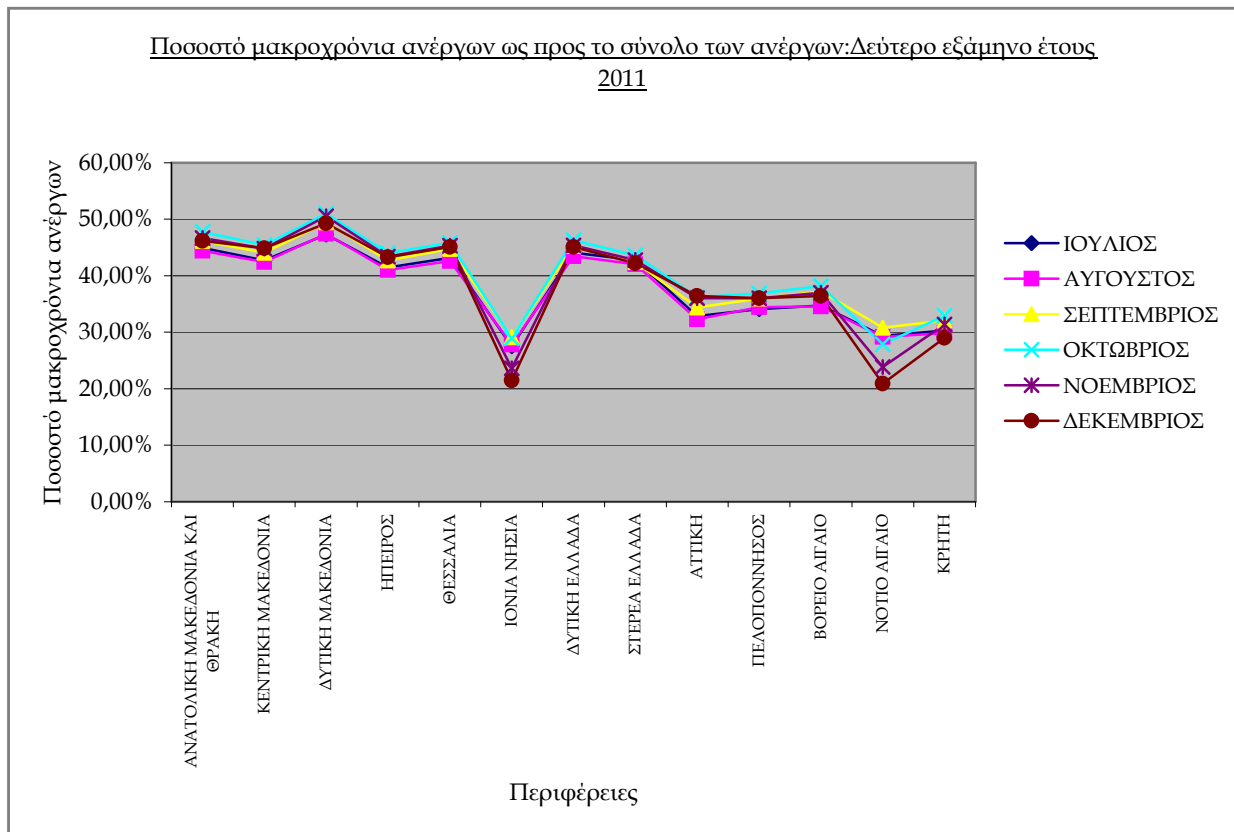

ΔΙΑΓΡΑΜΜΑ 4α: Ποσοστό μακροχρόνια ανέργων ως προς το σύνολο των ανέργων : Δεύτερο εξάμηνο έτους 2011

Από τον πίνακα 6 και τα διαγράμματα 4 και 4α, προκύπτει το συμπέρασμα ότι οι άνεργοι στην πλειοψηφία τους παραμένουν εγγεγραμμένοι στο μητρώο του ΟΑΕΔ για διάστημα μικρότερο του έτους, ενώ οι μακροχρόνια άνεργοι συγκεντρώνουν μικρότερα ποσοστά σε όλους τους μήνες του δευτέρου εξαμήνου του έτους 2011. Εξαιρέση αποτελεί η Περιφέρεια Δυτικής Μακεδονίας, που καταγράφει ποσοστό μακροχρόνια ανέργων (51,01%) κατά τον Οκτώβριο και (50,54%) τον Νοέμβριο, ενώ και στους υπόλοιπους μήνες καταγράφονται τα υψηλότερα ποσοστά σε σύγκριση με τις λοιπές Περιφέρειες.

Οι Περιφέρειες Νοτίου Αιγαίου, Ιόνιων Νήσων και Κρήτης συγκεντρώνουν τα μικρότερα ποσοστά μακροχρόνια ανέργων σε όλους τους μήνες του δευτέρου εξαμήνου του έτους 2011 και ιδιαίτερα τους μήνες Οκτώβριο, Νοέμβριο και Δεκέμβριο. Επιπρόσθετα μικρά ποσοστά μακροχρόνια ανέργων συγκεντρώνουν οι Περιφέρειες Στερεάς Ελλάδας, Αττικής, Πελοποννήσου και Βορείου Αιγαίου.

1.7. Αριθμός ανέργων κατά διάρκεια ανεργίας στο δεύτερο εξάμηνο του έτους 2011

Αριθμός ανέργων ≥12 Μήνες						
	ΙΟΥΛΙΟΣ	ΑΥΓΟΥΣΤΟΣ	ΣΕΠΤΕΜΒΡΙΟΣ	ΟΚΤΩΒΡΙΟΣ	ΝΟΕΜΒΡΙΟΣ	ΔΕΚΕΜΒΡΙΟΣ
ΑΝΑΤΟΛΙΚΗ ΜΑΚΕΔΟΝΙΑ ΚΑΙ ΘΡΑΚΗ	22.293	21.806	22.490	22.925	22.797	22.745
ΚΕΝΤΡΙΚΗ ΜΑΚΕΔΟΝΙΑ	60.918	60.281	62.869	64.297	64.983	66.037
ΔΥΤΙΚΗ ΜΑΚΕΔΟΝΙΑ	11.892	11.679	12.025	12.175	12.137	11.971
ΗΠΕΙΡΟΣ	9.916	9.751	10.144	10.397	10.333	10.367
ΘΕΣΣΑΛΙΑ	20.037	19.702	20.723	21.142	21.227	21.534
ΙΟΝΙΑ ΝΗΣΙΑ	2.294	2.238	2.385	2.531	2.591	2.493
ΔΥΤΙΚΗ ΕΛΛΑΔΑ	21.226	20.689	21.473	21.990	21.950	22.290
ΣΤΕΡΕΑ ΕΛΛΑΔΑ	13.102	12.711	13.269	13.697	13.796	14.093
ΑΤΤΙΚΗ	82.529	80.603	86.278	90.096	92.233	94.002
ΠΕΛΟΠΟΝΝΗΣΟΣ	9.105	8.940	9.359	9.639	9.841	9.991
ΒΟΡΕΙΟ ΑΙΓΑΙΟ	3.163	3.065	3.227	3.339	3.410	3.474
ΝΟΤΙΟ ΑΙΓΑΙΟ	3.112	2.856	3.031	3.162	3.212	3.249
ΚΡΗΤΗ	8.337	8.206	8.736	9.101	9.338	9.558
ΣΥΝΟΛΟ	267.924	262.527	276.009	284.491	287.848	291.804
Αριθμός ανέργων <12 Μήνες						
	ΙΟΥΛΙΟΣ	ΑΥΓΟΥΣΤΟΣ	ΣΕΠΤΕΜΒΡΙΟΣ	ΟΚΤΩΒΡΙΟΣ	ΝΟΕΜΒΡΙΟΣ	ΔΕΚΕΜΒΡΙΟΣ
ΑΝΑΤΟΛΙΚΗ ΜΑΚΕΔΟΝΙΑ ΚΑΙ ΘΡΑΚΗ	27.314	27.297	26.216	25.050	26.038	26.499
ΚΕΝΤΡΙΚΗ ΜΑΚΕΔΟΝΙΑ	81.681	81.749	79.735	77.255	80.077	81.207
ΔΥΤΙΚΗ ΜΑΚΕΔΟΝΙΑ	13.248	12.958	12.296	11.692	11.880	12.323
ΗΠΕΙΡΟΣ	13.978	14.015	13.604	13.223	13.489	13.588
ΘΕΣΣΑΛΙΑ	26.361	26.535	25.578	24.969	25.583	26.218
ΙΟΝΙΑ ΝΗΣΙΑ	6.046	5.800	5.796	6.205	8.382	9.120
ΔΥΤΙΚΗ ΕΛΛΑΔΑ	26.921	26.926	25.945	25.502	26.439	27.151
ΣΤΕΡΕΑ ΕΛΛΑΔΑ	17.514	17.527	17.985	17.720	18.475	19.308
ΑΤΤΙΚΗ	168.490	168.966	164.659	158.683	163.535	163.879
ΠΕΛΟΠΟΝΝΗΣΟΣ	17.575	17.026	16.657	16.514	17.470	17.752
ΒΟΡΕΙΟ ΑΙΓΑΙΟ	5.945	5.802	5.439	5.406	5.808	6.060
ΝΟΤΙΟ ΑΙΓΑΙΟ	7.490	6.928	6.810	8.182	10.265	12.305
ΚΡΗΤΗ	19.171	19.273	18.530	18.525	20.404	23.407
ΣΥΝΟΛΟ	431.734	430.802	419.250	408.926	427.845	438.817

ΠΙΝΑΚΑΣ 7: Αριθμός ανέργων κατά διάρκεια ανεργίας: Δεύτερο εξάμηνο έτους 2011

Από τον πίνακα 7, προκύπτει το συμπέρασμα πως ο αριθμός των ανέργων με διάρκεια ανεργίας «≥12 μηνών» είναι κατά πολύ μικρότερος από τον αριθμό των ανέργων με διάρκεια ανεργίας «<12 μηνών» σε όλους τους μήνες του δεύτερου εξαμήνου του έτους 2011.

Ο μεγαλύτερος αριθμός των ανέργων με διάρκεια ανεργίας «≥12 μηνών» καταγράφεται τον μήνα Δεκέμβριο με 291.804 άτομα και ο μικρότερος τον Αύγουστο με 262.527 άτομα, ενώ ο μεγαλύτερος αριθμός των ανέργων με διάρκεια ανεργίας «<12 μηνών» καταγράφεται τον μήνα Δεκέμβριο με 438.817 άτομα και ο μικρότερος τον Οκτώβριο με 408.926 άτομα.

1.8. Ποσοστιαία μεταβολή εγγεγραμμένων ανέργων κατά διάρκεια ανεργίας, μήνα και Περιφέρεια για το δεύτερο εξάμηνο του έτους 2011.

Αριθμός ανέργων >=12 Μήνες	Ποσοστιαία μεταβολή	Ποσοστιαία μεταβολή	Ποσοστιαία μεταβολή	Ποσοστιαία μεταβολή	Ποσοστιαία μεταβολή
	ΙΟΥΛΙΟΣ-ΑΥΓΟΥΣΤΟΣ	ΑΥΓΟΥΣΤΟΣ-ΣΕΠΤΕΜΒΡΙΟΣ	ΣΕΠΤΕΜΒΡΙΟΣ-ΟΚΤΩΒΡΙΟΣ	ΟΚΤΩΒΡΙΟΣ-ΝΟΕΜΒΡΙΟΣ	ΝΟΕΜΒΡΙΟΣ-ΔΕΚΕΜΒΡΙΟΣ
ΑΝΑΤΟΛΙΚΗ ΜΑΚΕΔΟΝΙΑ ΚΑΙ ΘΡΑΚΗ	-2,18%	3,14%	1,93%	-0,56%	-0,23%
ΚΕΝΤΡΙΚΗ ΜΑΚΕΔΟΝΙΑ	-1,05%	4,29%	2,27%	1,07%	1,62%
ΔΥΤΙΚΗ ΜΑΚΕΔΟΝΙΑ	-1,79%	2,96%	1,25%	-0,31%	-1,37%
ΗΠΕΙΡΟΣ	-1,66%	4,03%	2,49%	-0,62%	0,33%
ΘΕΣΣΑΛΙΑ	-1,67%	5,18%	2,02%	0,40%	1,45%
ΙΟΝΙΑ ΝΗΣΙΑ	-2,44%	6,57%	6,12%	2,37%	-3,78%
ΔΥΤΙΚΗ ΕΛΛΑΔΑ	-2,53%	3,79%	2,41%	-0,18%	1,55%
ΣΤΕΡΕΑ ΕΛΛΑΔΑ	-2,98%	4,39%	3,23%	0,72%	2,15%
ΑΤΤΙΚΗ	-2,33%	7,04%	4,43%	2,37%	1,92%
ΠΕΛΟΠΟΝΝΗΣΟΣ	-1,81%	4,69%	2,99%	2,10%	1,52%
ΒΟΡΕΙΟ ΑΙΓΑΙΟ	-3,10%	5,29%	3,47%	2,13%	1,88%
ΝΟΤΙΟ ΑΙΓΑΙΟ	-8,23%	6,13%	4,32%	1,58%	1,15%
ΚΡΗΤΗ	-1,57%	6,46%	4,18%	2,60%	2,36%
ΣΥΝΟΛΟ	-2,01%	5,14%	3,07%	1,18%	1,37%
Αριθμός ανέργων <12 Μήνες	Ποσοστιαία μεταβολή	Ποσοστιαία μεταβολή	Ποσοστιαία μεταβολή	Ποσοστιαία μεταβολή	Ποσοστιαία μεταβολή
	ΙΟΥΛΙΟΣ-ΑΥΓΟΥΣΤΟΣ	ΑΥΓΟΥΣΤΟΣ-ΣΕΠΤΕΜΒΡΙΟΣ	ΣΕΠΤΕΜΒΡΙΟΣ-ΟΚΤΩΒΡΙΟΣ	ΟΚΤΩΒΡΙΟΣ-ΝΟΕΜΒΡΙΟΣ	ΝΟΕΜΒΡΙΟΣ-ΔΕΚΕΜΒΡΙΟΣ
ΑΝΑΤΟΛΙΚΗ ΜΑΚΕΔΟΝΙΑ ΚΑΙ ΘΡΑΚΗ	-0,06%	-4,45%	-3,96%	3,94%	1,77%
ΚΕΝΤΡΙΚΗ ΜΑΚΕΔΟΝΙΑ	0,08%	-3,11%	-2,46%	3,65%	1,41%
ΔΥΤΙΚΗ ΜΑΚΕΔΟΝΙΑ	-2,19%	-4,91%	-5,11%	1,61%	3,73%
ΗΠΕΙΡΟΣ	0,26%	-2,80%	-2,93%	2,01%	0,73%
ΘΕΣΣΑΛΙΑ	0,66%	-2,38%	-3,61%	2,46%	2,48%
ΙΟΝΙΑ ΝΗΣΙΑ	-4,07%	7,06%	-0,07%	35,08%	8,80%
ΔΥΤΙΚΗ ΕΛΛΑΔΑ	0,02%	-1,71%	-3,64%	3,67%	2,69%
ΣΤΕΡΕΑ ΕΛΛΑΔΑ	0,07%	-1,47%	2,61%	4,26%	4,51%
ΑΤΤΙΚΗ	0,28%	-3,63%	-2,55%	3,06%	0,21%
ΠΕΛΟΠΟΝΝΗΣΟΣ	-3,12%	-0,86%	-2,17%	5,79%	1,61%
ΒΟΡΕΙΟ ΑΙΓΑΙΟ	-2,41%	-0,61%	-6,26%	7,44%	4,34%
ΝΟΤΙΟ ΑΙΓΑΙΟ	-7,50%	20,15%	-1,70%	25,46%	19,87%
ΚΡΗΤΗ	0,53%	-0,03%	-3,86%	10,14%	14,72%
ΣΥΝΟΛΟ	-0,22%	-2,46%	-2,68%	4,63%	2,56%

ΠΙΝΑΚΑΣ 8: Ποσοστιαία μεταβολή αριθμού ανέργων κατά μήνα, Περιφέρεια και διάρκεια ανεργίας: Δεύτερο εξάμηνο έτους 2011

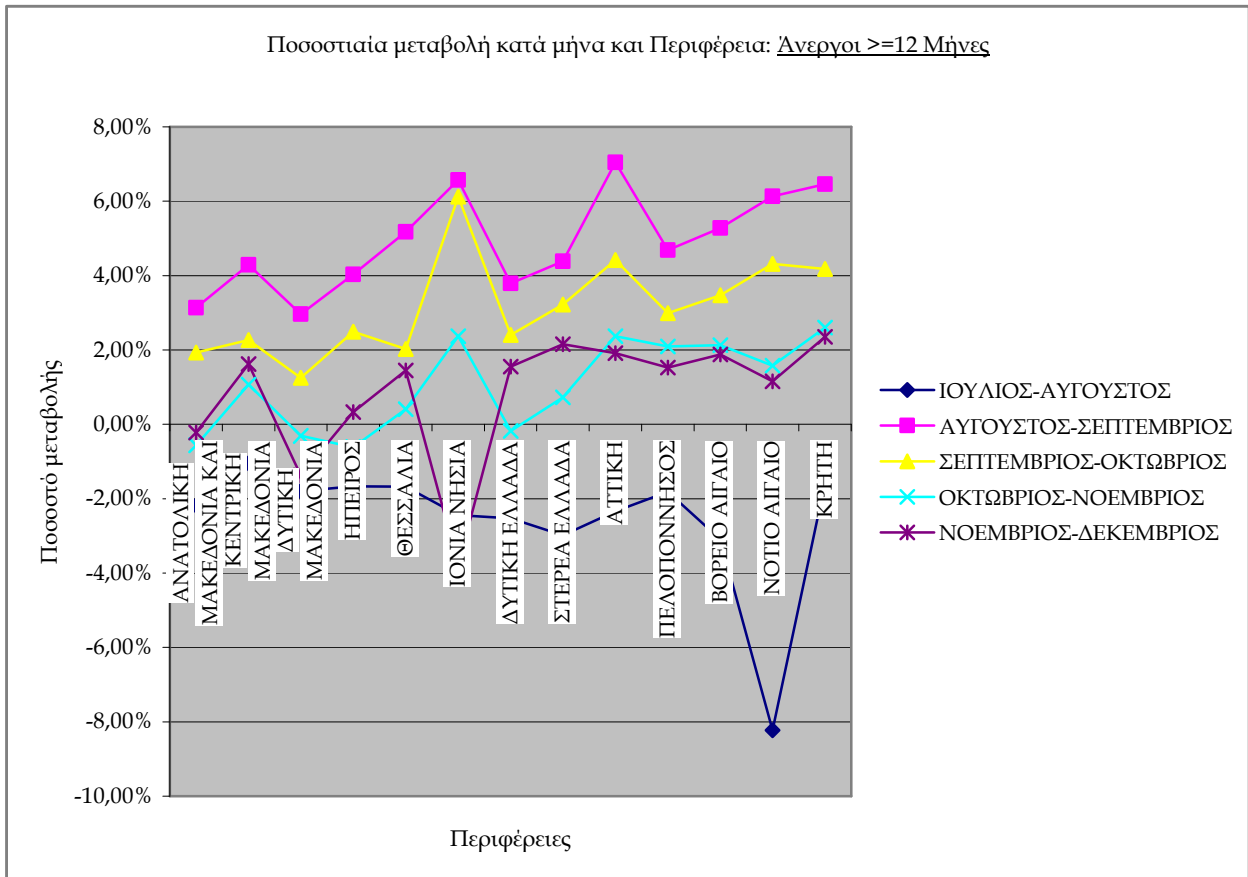

ΔΙΑΓΡΑΜΜΑ 5: Ποσοστιαία μεταβολή κατά μήνα και Περιφέρεια :άνεργοι>=12 Μήνες

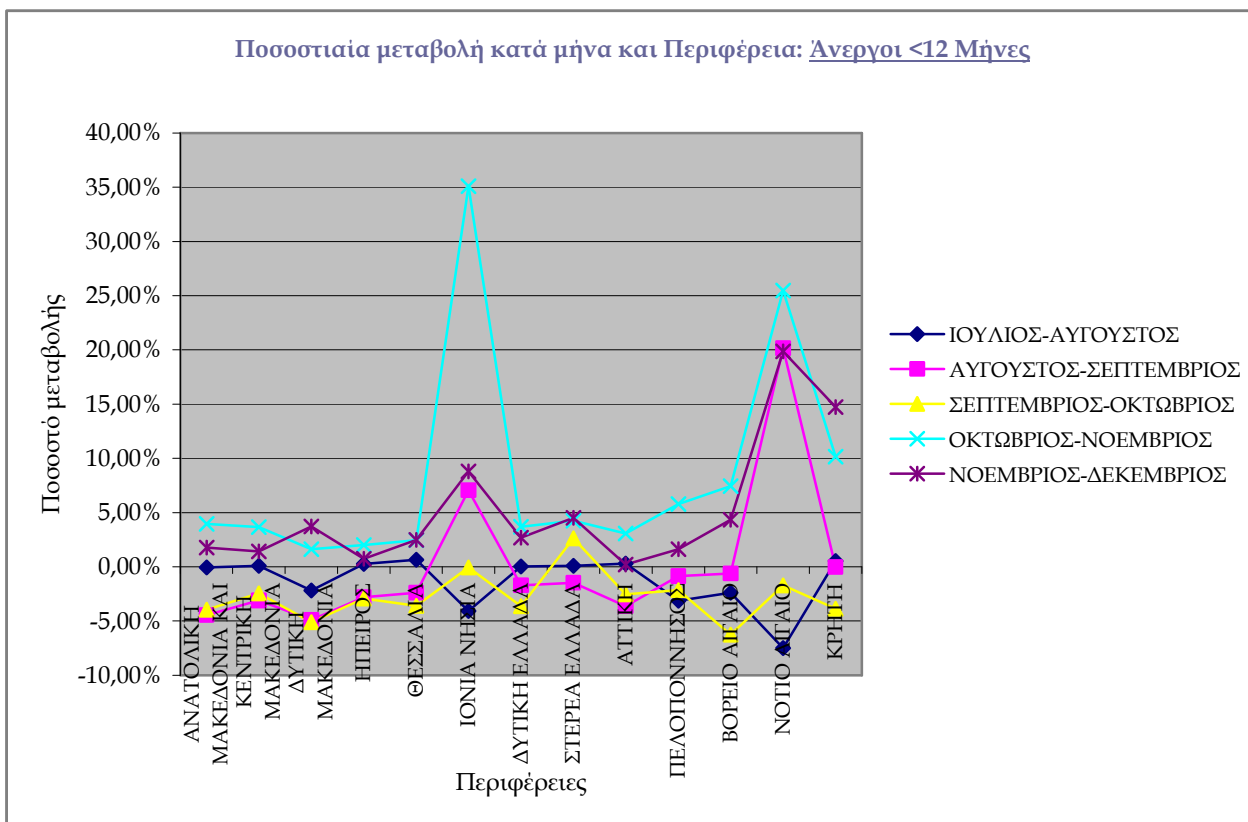

ΔΙΑΓΡΑΜΜΑ 5α: Ποσοστιαία μεταβολή κατά μήνα και Περιφέρεια :άνεργοι<12 Μήνες

Από τον πίνακα 8 και από το διάγραμμα 5 και 5α, προκύπτει το συμπέρασμα πως στο σύνολο των ανέργων με διάρκεια ανεργίας «>=12 μηνών» καταγράφεται ποσοστιαία μείωση για τη χρονική περίοδο Ιουλίου - Αυγούστου με ποσοστό μεταβολής (-2,01%). Στη συνέχεια καταγράφεται ποσοστιαία αύξηση σε όλους τους μήνες του δευτέρου εξαμήνου του 2011. Η μεγαλύτερη ποσοστιαία αύξηση καταγράφεται την χρονική περίοδο Αυγούστου - Σεπτεμβρίου με ποσοστό μεταβολής (5,14%). Ποσοστό μεταβολής (3,07%) καταγράφεται την χρονική περίοδο Σεπτεμβρίου - Οκτωβρίου, (1,18%) την χρονική περίοδο Οκτωβρίου - Νοεμβρίου και (1,37%) την χρονική περίοδο Νοεμβρίου - Δεκεμβρίου.

Στο σύνολο των ανέργων με διάρκεια ανεργίας «<12 μηνών» καταγράφεται ποσοστιαία μείωση για τη χρονική περίοδο Ιουλίου-Αυγούστου, Αυγούστου -Σεπτεμβρίου και Σεπτεμβρίου - Οκτωβρίου με ποσοστό μεταβολής (-0,22%), (-2,46%) και (-2,68%) αντίστοιχα. Στη συνέχεια καταγράφεται ποσοστιαία αύξηση (4,63%) την χρονική περίοδο Οκτωβρίου - Νοεμβρίου και (2,56%) την χρονική περίοδο Νοεμβρίου - Δεκεμβρίου.

1.9. Αριθμός επιδοτούμενων ανέργων στο δεύτερο εξάμηνο του έτους 2011

Στον πίνακα 9 παρουσιάζεται το σύνολο των επιδοτούμενων ανέργων για όλους τους μήνες του δευτέρου εξαμήνου του έτους 2010 και 2011 καθώς και η αριθμητική και ποσοστιαία μεταβολή τους για κάθε μήνα.

	Σύνολο επιδοτούμενων ανέργων δευτέρου εξαμήνου έτους 2010	Σύνολο επιδοτούμενων ανέργων δευτέρου εξαμήνου έτους 2011	Μεταβολές 2010-2011	Ποσοστιαία μεταβολή 2010-2011
ΙΟΥΛΙΟΣ	184.709	205.534	20.825	11,27%
ΑΥΓΟΥΣΤΟΣ	191.653	212.297	20.644	10,77%
ΣΕΠΤΕΜΒΡΙΟΣ	197.922	213.335	15.413	7,79%
ΟΚΤΩΒΡΙΟΣ	183.161	188.092	4.931	2,69%
ΝΟΕΜΒΡΙΟΣ	206.779	213.808	7.029	3,40%
ΔΕΚΕΜΒΡΙΟΣ	277.904	273.867	-4.037	-1,45%
ΜΕΣΟΣ ΟΡΟΣ ΕΞΑΜΗΝΟΥ	207.021	217.822	10.801	5,75%

ΠΙΝΑΚΑΣ 9: Μεταβολές αριθμού επιδοτούμενων ανέργων: Δεύτερο εξάμηνο έτους 2010-2011

Από τον πίνακα 9 προκύπτει:

Στο σύνολο της χώρας καταγράφεται αύξηση των επιδοτούμενων τους μήνες Ιούλιο, Αύγουστο, Σεπτέμβριο, Οκτώβριο και Νοέμβριο του έτους 2011 από τους αντίστοιχους μήνες του έτους 2010 ενώ μείωση καταγράφεται στον αριθμό των επιδοτούμενων τον μήνα Δεκέμβριο. Η μεγαλύτερη ποσοστιαία μεταβολή καταγράφεται τον μήνα Ιούλιο με ποσοστό μεταβολής (11,27%) ενώ η ποσοστιαία μείωση που καταγράφεται τον Δεκέμβριο ανέρχεται σε ποσοστό μεταβολής (-1,45%). Ο μέσος όρος των επιδοτούμενων ανέργων, για το δεύτερο εξάμηνο του 2011 σε σχέση με

το αντίστοιχο εξάμηνο του 2010, παρουσιάζει αύξηση 10.801 ατόμων που σε ποσοστό αντιστοιχεί σε αύξηση κατά (5,75%).

	ΙΟΥΛΙΟΣ	ΑΥΓΟΥΣΤΟΣ	ΣΕΠΤΕΜΒΡΙΟΣ	ΟΚΤΩΒΡΙΟΣ	ΝΟΕΜΒΡΙΟΣ	ΔΕΚΕΜΒΡΙΟΣ
Εγγεγραμμένοι άνεργοι	699.658	693.329	695.259	693.417	715.693	730.621
Επιδοτούμενοι άνεργοι	205.534	212.297	213.335	188.092	213.808	273.867
Ποσοστό επιδοτούμενων στο σύνολο των εγγεγραμμένων ανέργων	29,38%	30,62%	30,68%	27,13%	29,87%	37,48%

ΠΙΝΑΚΑΣ 10: Αριθμός εγγεγραμμένων ανέργων: Δεύτερο εξάμηνο έτους 2011

Όπως προκύπτει από τον πίνακα 10, οι επιδοτούμενοι στο σύνολο των εγγεγραμμένων ανέργων αποτελούν ποσοστό που κυμαίνεται από (27,13%) τον Οκτώβριο έως (37,48%) τον Δεκέμβριο. Στον πίνακα που ακολουθεί παρουσιάζεται ο αριθμός των επιδοτούμενων ανέργων κατά κατηγορία (κοινοί και λοιπές κατηγορίες επιδοτούμενων και εποχικοί τουριστικών επαγγελματιών επιδοτούμενοι), σε όλους του μήνες του δευτέρου εξαμήνου του έτους 2010 και 2011, καθώς και το ποσοστό που συγκεντρώνουν οι επιδοτούμενοι άνεργοι τουριστικών επαγγελματιών στο σύνολο των επιδοτούμενων.

2010	Κοινοί & Λοιπές Κατηγορίες επιδοτούμενων	Εποχικοί τουριστικών επαγγελματιών	Σύνολο	Ποσοστό τουριστικών επαγγελματιών στο σύνολο επιδοτούμενων
ΙΟΥΛΙΟΣ	181.859	2.850	184.709	1,54%
ΑΥΓΟΥΣΤΟΣ	189.432	2.221	191.653	1,16%
ΣΕΠΤΕΜΒΡΙΟΣ	195.739	2.183	197.922	1,10%
ΟΚΤΩΒΡΙΟΣ	179.213	3.948	183.161	2,16%
ΝΟΕΜΒΡΙΟΣ	175.716	31.063	206.779	15,02%
ΔΕΚΕΜΒΡΙΟΣ	195.605	82.299	277.904	29,61%
2011	Κοινοί & Λοιπές Κατηγορίες επιδοτούμενων	Εποχικοί τουριστικών επαγγελματιών	Σύνολο	Ποσοστό τουριστικών επαγγελματιών στο σύνολο επιδοτούμενων
ΙΟΥΛΙΟΣ	201.766	3.768	205.534	1,83%
ΑΥΓΟΥΣΤΟΣ	209.218	3.079	212.297	1,45%
ΣΕΠΤΕΜΒΡΙΟΣ	210.443	2.892	213.335	1,36%
ΟΚΤΩΒΡΙΟΣ	184.205	3.887	188.092	2,07%
ΝΟΕΜΒΡΙΟΣ	185.903	27.905	213.808	13,05%
ΔΕΚΕΜΒΡΙΟΣ	201.048	72.819	273.867	26,59%

ΠΙΝΑΚΑΣ 11: Αριθμός επιδοτούμενων ανέργων κατά κατηγορία : Δεύτερο εξάμηνο έτους 2010-2011

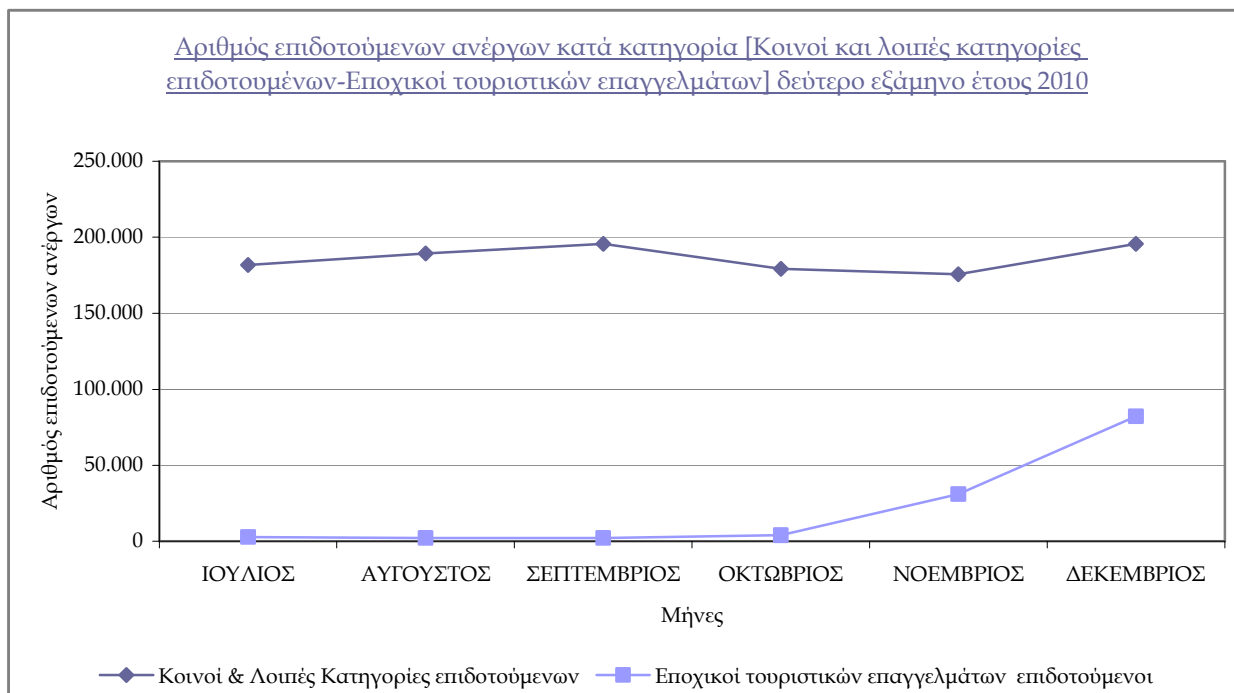

ΔΙΑΓΡΑΜΜΑ 6: Αριθμός επιδοτούμενων ανέργων κατά κατηγορία : Δεύτερο εξάμηνο έτους 2010

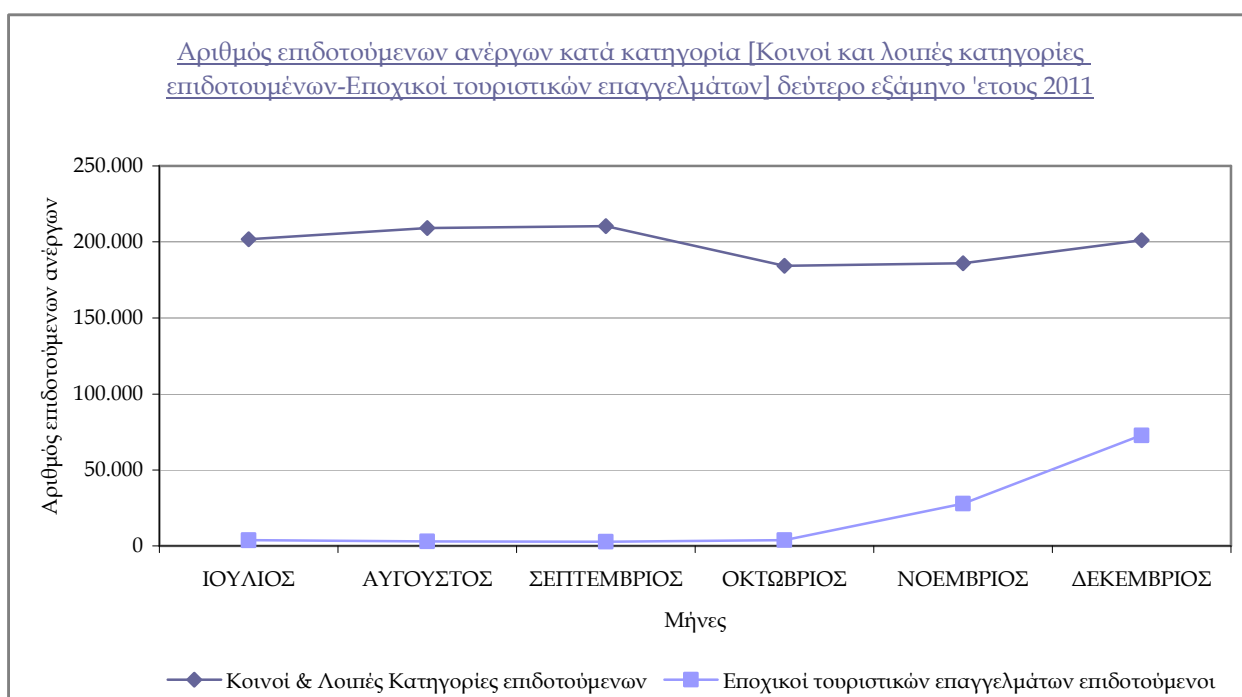

ΔΙΑΓΡΑΜΜΑ 6α: Αριθμός επιδοτούμενων ανέργων κατά κατηγορία : Δεύτερο εξάμηνο έτους 2011

Όπως προκύπτει από τον πίνακα 11 και τα διαγράμματα 6 και 6α, τους πρώτους μήνες του δευτέρου εξαμήνου Ιούλιο, Αύγουστο, Σεπτέμβριο και Οκτώβριο, το ποσοστό που συγκεντρώνουν οι επιδοτούμενοι των τουριστικών επαγγελματιών στο σύνολο των επιδοτούμενων είναι κατά πολύ μικρότερο από το ποσοστό που καταλαμβάνουν αυτοί τους μήνες Νοέμβριο και Δεκέμβριο και στα δύο έτη 2010 και 2011. Τους μήνες Νοέμβριο και Δεκέμβριο το ποσοστό των επιδοτούμενων τουριστικών επαγγελματιών ως προς το σύνολο των επιδοτούμενων, αυξάνεται και το ποσοστό αυτό ανέρχεται σε (15,02%) τον Νοέμβριο και (29,61%) τον Δεκέμβριο του έτους 2010 και (13,05%) τον Νοέμβριο και (26,59%) τον Δεκέμβριο του έτους 2011.

1.10. ΣΥΜΠΕΡΑΣΜΑΤΑ ΚΕΦΑΛΑΙΟΥ

- Το δεύτερο εξάμηνο του έτους 2011, ο αριθμός των ανέργων κυμάνθηκε από 693.329 άτομα τον Αύγουστο, που καταγράφεται ο μικρότερος αριθμός ανέργων, έως 730.621 άτομα τον μήνα Δεκέμβριο, που καταγράφεται ο μεγαλύτερος αριθμός ανέργων.
- Ο αριθμός των ανέργων, σε όλους τους μήνες του δευτέρου εξαμήνου του έτους 2011, είναι μεγαλύτερος από τους αντίστοιχους μήνες του δευτέρου εξαμήνου του έτους 2010, ενώ η ποσοστιαία μεταβολή ανέρχεται κατά μέσο όρο σε ποσοστό (16,92%) στο σύνολο της χώρας. Μεταξύ των Περιφερειών, η Περιφέρεια Αττικής παρουσιάζει την μεγαλύτερη ποσοστιαία μεταβολή κατά μέσο όρο εξαμήνου και συγκεκριμένα (20,57%).
- Ο μεγαλύτερος αριθμός των ανέργων καταγράφεται στην Περιφέρεια της Αττικής και στην Περιφέρεια της Κεντρικής Μακεδονίας.
- Η πλειοψηφία των εγγεγραμμένων στο μητρώο του ΟΑΕΔ είναι άνεργοι, με ένα μικρό ποσοστό να καταγράφεται στους μη αναζητούντες εργασία. Στις Περιφέρειες Νοτίου Αιγαίου, Ιόνιων Νήσων και Κρήτης καταγράφονται τα μικρότερα ποσοστά ανέργων σε σχέση με τους μη αναζητούντες εργασία και ιδιαίτερα τους μήνες Οκτώβριο, Νοέμβριο και Δεκέμβριο.
- Οι μακροχρόνια άνεργοι αποτελούν μικρότερο ποσοστό ως προς το σύνολο των ανέργων και τα χαμηλότερα ποσοστά μακροχρόνια ανέργων καταγράφονται στις Περιφέρειες Νοτίου Αιγαίου, Ιόνιων Νήσων και Κρήτης.
- Ο αριθμός των ανέργων με διάρκεια ανεργίας «>=12 μηνών» είναι κατά πολύ μικρότερος από τον αριθμό των ανέργων με διάρκεια ανεργίας «<12 μηνών» σε όλους τους μήνες του δευτέρου εξαμήνου του έτους 2011.
- Στο σύνολο των ανέργων με διάρκεια ανεργίας «>=12 μηνών» καταγράφεται ποσοστιαία μείωση στο σύνολο της χώρας και σε όλες τις Περιφέρειες της χώρας τη χρονική περίοδο Ιούλιο- Αύγουστου και στη συνέχεια ποσοστιαία αύξηση για όλους τους μήνες του δευτέρου εξαμήνου του έτους 2011. Στο σύνολο των ανέργων με διάρκεια ανεργίας «<12 μηνών» καταγράφεται ποσοστιαία μείωση για την χρονική περίοδο Ιουλίου – Αυγούστου, Αυγούστου –Σεπτεμβρίου και Σεπτεμβρίου – Οκτωβρίου και στη συνέχεια ποσοστιαία αύξηση για την χρονική περίοδο Οκτωβρίου – Νοεμβρίου και Νοεμβρίου- Δεκεμβρίου.
- Στο σύνολο των επιδοτούμενων και στις μεταβολές του δευτέρου εξαμήνου 2010-2011 καταγράφεται ποσοστιαία αύξηση τους μήνες Ιούλιο, Αύγουστο, Σεπτέμβριο, Οκτώβριο και Νοέμβριο από τους αντίστοιχους μήνες του δευτέρου εξαμήνου του έτους 2010, ενώ ποσοστιαία μείωση καταγράφεται στον αριθμό των επιδοτούμενων τον μήνα Δεκέμβριο. Η μεγαλύτερη ποσοστιαία μεταβολή καταγράφεται τον μήνα Ιούλιο, με ποσοστό μεταβολής (11,27%), ενώ ποσοστιαία μείωση καταγράφεται τον Δεκέμβριο, με ποσοστό μεταβολής (-1,45%).
- Τους πρώτους μήνες του δευτέρου εξαμήνου Ιούλιο, Αύγουστο, Σεπτέμβριο και Οκτώβριο, το ποσοστό που συγκεντρώνουν οι επιδοτούμενοι των τουριστικών επαγγελματιών στο σύνολο των επιδοτούμενων, είναι κατά πολύ μικρότερο από το ποσοστό που καταλαμβάνουν οι επιδοτούμενοι τουριστικών επαγγελματιών τους μήνες Νοέμβριο και Δεκέμβριο και στα δύο έτη 2010 και 2011.

ΚΕΦΑΛΑΙΟ ΔΕΥΤΕΡΟ

ΑΝΑΛΥΣΗ ΤΗΣ ΕΓΓΕΓΡΑΜΜΕΝΗΣ ΑΝΕΡΓΙΑΣ ΣΤΟ ΣΥΝΟΛΟ ΤΗΣ ΧΩΡΑΣ ΚΑΙ ΤΙΣ ΔΙΟΙΚΗΤΙΚΕΣ ΠΕΡΙΦΕΡΕΙΕΣ ΓΙΑ ΤΟ Β' ΕΞΑΜΗΝΟ 2011

2.1. ΓΕΝΙΚΑ

Στο παρόν κεφάλαιο παρουσιάζονται και αναλύονται τα μηνιαία στοιχεία των εγγεγραμμένων ανέργων στο σύνολο της χώρας και σε επίπεδο Περιφέρειας για το δεύτερο εξάμηνο του έτους 2011.

Τα στοιχεία που παρουσιάζονται αφορούν τον αριθμό των εγγεγραμμένων ανέργων κατά φύλο, ηλικία, εκπαιδευτικό επίπεδο, υπηκοότητα και διάρκεια ανεργίας, καθώς και τις κατηγορίες των επιδοτούμενων ανέργων.

Το σύνολο των εγγεγραμμένων ανέργων στο σύνολο της χώρας μεταξύ Ιουλίου 2011 και Δεκεμβρίου 2011 κυμαίνεται μεταξύ 693.329 έως 730.621 άτομα.

Η πλειοψηφία των εγγεγραμμένων ανέργων είναι γυναίκες σε όλους τους μήνες τόσο σε επίπεδο Περιφέρειας όσο και στο σύνολο της χώρας.

Στην κατά ηλικιακή κατανομή των ανέργων, η ηλικιακή ομάδα «30-54 ετών» συγκεντρώνει τον μεγαλύτερο αριθμό ανέργων, στην κατά εκπαιδευτικό επίπεδο κατανομή η «Δευτεροβάθμια εκπαίδευση» συγκεντρώνει τον μεγαλύτερο αριθμό ανέργων και στην κατά υπηκοότητα κατανομή οι «Έλληνες Υπήκοοι» συγκεντρώνουν τον μεγαλύτερο αριθμό ανέργων.

Ο συνολικός αριθμός των επιδοτούμενων ανέργων μεταξύ Ιουλίου 2011 και Δεκεμβρίου 2011 κυμαίνεται μεταξύ 188.092 έως 273.867 άτομα.

Ο μεγαλύτερος αριθμός επιδοτούμενων ανέργων καταγράφεται τον Δεκέμβριο με 273.867 άτομα ο μικρότερος αριθμός επιδοτούμενων ανέργων καταγράφεται τον Οκτώβριο με 188.092 άτομα.

2.2. ΑΝΑΛΥΣΗ ΚΑΤΑ ΦΥΛΟ

2.2.1. Κατανομή των εγγεγραμμένων ανέργων κατά Φύλο, μήνα και Περιφέρεια.

	ΙΟΥΛΙΟΣ		ΑΥΓΟΥΣΤΟΣ		ΣΕΠΤΕΜΒΡΙΟΣ		ΟΚΤΩΒΡΙΟΣ		ΝΟΕΜΒΡΙΟΣ		ΔΕΚΕΜΒΡΙΟΣ	
	Ανεργοί	Ποσοστό %	Ανεργοί	Ποσοστό %	Ανεργοί	Ποσοστό %	Ανεργοί	Ποσοστό %	Ανεργοί	Ποσοστό %	Ανεργοί	Ποσοστό %
Άνδρες	288.961	41,30%	282.935	40,81%	285.486	41,06%	287.026	41,39%	301.659	42,15%	311.825	42,68%
Γυναίκες	410.697	58,70%	410.394	59,19%	409.773	58,94%	406.391	58,61%	414.034	57,85%	418.796	57,32%
Σύνολο	699.658	100%	693.329	100%	695.259	100%	693.417	100%	715.693	100%	730.621	100%

ΠΙΝΑΚΑΣ: 1 Αριθμός ανέργων κατά Φύλο και μήνα

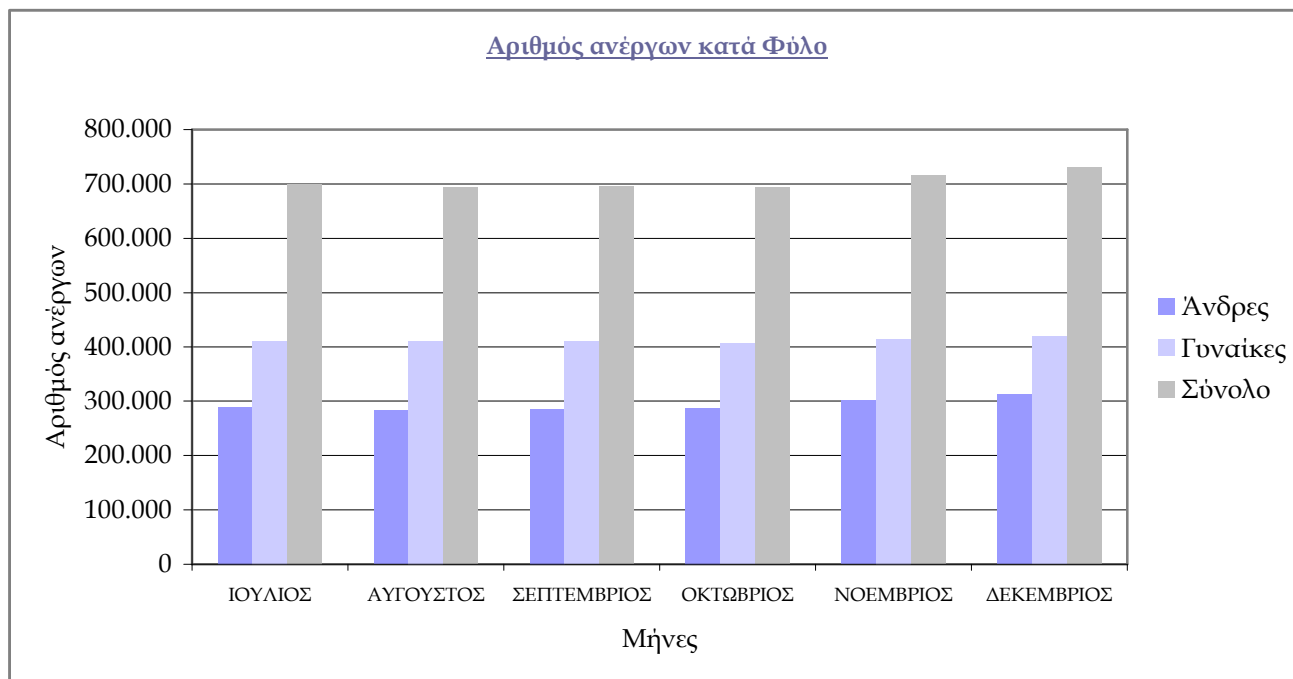

ΔΙΑΓΡΑΜΜΑ 1: Αριθμός ανέργων κατά Φύλο και μήνα

Από τον πίνακα 1 και από το διάγραμμα 1 προκύπτει:

Ο συνολικός αριθμός των ανέργων για την χρονική περίοδο Ιουλίου 2011 έως και Δεκεμβρίου 2011 κυμαίνεται από 693.329 έως 730.621 άτομα. Η πλειοψηφία των ανέργων είναι «γυναίκες». Συγκεκριμένα η αναλογία των «γυναικών» κυμαίνεται σε ποσοστά μεταξύ (57,32%) τον Δεκέμβριο και (59,19%) τον μήνα Αύγουστο, ενώ για τους «άνδρες» κυμαίνεται σε ποσοστά (40,81%) τον Αύγουστο και (42,68%) τον μήνα Δεκέμβριο.

Η κατανομή του αριθμού των ανέργων κατά φύλο και Περιφέρεια για το δεύτερο εξάμηνο του έτους 2011 παρουσιάζονται στον πίνακα 2.

Σύνολο	ΙΟΥΛΙΟΣ	ΑΥΓΟΥΣΤΟΣ	ΣΕΠΤΕΜΒΡΙΟΣ	ΟΚΤΩΒΡΙΟΣ	ΝΟΕΜΒΡΙΟΣ	ΔΕΚΕΜΒΡΙΟΣ
ΑΝΑΤΟΛΙΚΗ ΜΑΚΕΔΟΝΙΑ ΚΑΙ ΘΡΑΚΗ	49.607	49.103	48.706	47.975	48.835	49.244
ΚΕΝΤΡΙΚΗ ΜΑΚΕΔΟΝΙΑ	142.599	142.030	142.604	141.552	145.060	147.244
ΔΥΤΙΚΗ ΜΑΚΕΔΟΝΙΑ	25.140	24.637	24.321	23.867	24.017	24.294
ΗΠΕΙΡΟΣ	23.894	23.766	23.748	23.620	23.822	23.955
ΘΕΣΣΑΛΙΑ	46.398	46.237	46.301	46.111	46.810	47.752
ΙΟΝΙΑ ΝΗΣΙΑ	8.340	8.038	8.181	8.736	10.973	11.613
ΔΥΤΙΚΗ ΕΛΛΑΔΑ	48.147	47.615	47.418	47.492	48.389	49.441
ΣΤΕΡΕΑ ΕΛΛΑΔΑ	30.616	30.238	31.254	31.417	32.271	33.401
ΑΤΤΙΚΗ	251.019	249.569	250.937	248.779	255.768	257.881
ΠΕΛΟΠΟΝΝΗΣΟΣ	26.680	25.966	26.016	26.153	27.311	27.743
ΒΟΡΕΙΟ ΑΙΓΑΙΟ	9.108	8.867	8.666	8.745	9.218	9.534
ΝΟΤΙΟ ΑΙΓΑΙΟ	10.602	9.784	9.841	11.344	13.477	15.554
ΚΡΗΤΗ	27.508	27.479	27.266	27.626	29.742	32.965
ΣΥΝΟΛΟ	699.658	693.329	695.259	693.417	715.693	730.621
Άνδρες						
	ΙΟΥΛΙΟΣ	ΑΥΓΟΥΣΤΟΣ	ΣΕΠΤΕΜΒΡΙΟΣ	ΟΚΤΩΒΡΙΟΣ	ΝΟΕΜΒΡΙΟΣ	ΔΕΚΕΜΒΡΙΟΣ
ΑΝΑΤΟΛΙΚΗ ΜΑΚΕΔΟΝΙΑ ΚΑΙ ΘΡΑΚΗ	19.103	18.698	18.550	18.367	19.213	19.615

ΚΕΝΤΡΙΚΗ ΜΑΚΕΔΟΝΙΑ	57.716	56.845	57.333	57.236	59.862	61.397
ΔΥΤΙΚΗ ΜΑΚΕΔΟΝΙΑ	9.414	9.034	8.855	8.785	9.087	9.533
ΗΠΕΙΡΟΣ	9.433	9.169	9.204	9.229	9.564	9.713
ΘΕΣΣΑΛΙΑ	18.368	17.928	17.929	18.013	18.739	19.466
ΙΟΝΙΑ ΝΗΣΙΑ	3.731	3.525	3.560	3.800	4.654	5.048
ΔΥΤΙΚΗ ΕΛΛΑΔΑ	19.119	18.852	18.910	19.054	19.846	20.540
ΣΤΕΡΕΑ ΕΛΛΑΔΑ	11.892	11.632	12.057	12.206	12.880	13.624
ΑΤΤΙΚΗ	110.657	108.728	110.428	110.861	115.428	117.275
ΠΕΛΟΠΟΝΝΗΣΟΣ	10.540	10.177	10.366	10.441	11.204	11.537
ΒΟΡΕΙΟ ΑΙΓΑΙΟ	3.162	3.069	3.033	3.059	3.424	3.661
ΝΟΤΙΟ ΑΙΓΑΙΟ	4.421	3.990	4.010	4.542	5.426	6.410
ΚΡΗΤΗ	11.405	11.288	11.251	11.433	12.332	14.006
ΣΥΝΟΛΟ	288.961	282.935	285.486	287.026	301.659	311.825
Γυναίκες						
	ΙΟΥΛΙΟΣ	ΑΥΓΟΥΣΤΟΣ	ΣΕΠΤΕΜΒΡΙΟΣ	ΟΚΤΩΒΡΙΟΣ	ΝΟΕΜΒΡΙΟΣ	ΔΕΚΕΜΒΡΙΟΣ
ΑΝΑΤΟΛΙΚΗ ΜΑΚΕΔΟΝΙΑ ΚΑΙ ΘΡΑΚΗ	30.504	30.405	30.156	29.608	29.622	29.629
ΚΕΝΤΡΙΚΗ ΜΑΚΕΔΟΝΙΑ	84.883	85.185	85.271	84.316	85.198	85.847
ΔΥΤΙΚΗ ΜΑΚΕΔΟΝΙΑ	15.726	15.603	15.466	15.082	14.930	14.761
ΗΠΕΙΡΟΣ	14.461	14.597	14.544	14.391	14.258	14.242
ΘΕΣΣΑΛΙΑ	28.030	28.309	28.372	28.098	28.071	28.286
ΙΟΝΙΑ ΝΗΣΙΑ	4.609	4.513	4.621	4.936	6.319	6.565
ΔΥΤΙΚΗ ΕΛΛΑΔΑ	29.028	28.763	28.508	28.438	28.543	28.901
ΣΤΕΡΕΑ ΕΛΛΑΔΑ	18.724	18.606	19.197	19.211	19.391	19.777
ΑΤΤΙΚΗ	140.362	140.841	140.509	137.918	140.340	140.606
ΠΕΛΟΠΟΝΝΗΣΟΣ	16.140	15.789	15.650	15.712	16.107	16.206
ΒΟΡΕΙΟ ΑΙΓΑΙΟ	5.946	5.798	5.633	5.686	5.794	5.873
ΝΟΤΙΟ ΑΙΓΑΙΟ	6.181	5.794	5.831	6.802	8.051	9.144
ΚΡΗΤΗ	16.103	16.191	16.015	16.193	17.410	18.959
ΣΥΝΟΛΟ	410.697	410.394	409.773	406.391	414.034	418.796

ΠΙΝΑΚΑΣ 2 : Αριθμός ανέργων κατά Φύλο, μήνα και Περιφέρεια

2.2.2. Εγγεγραμμένοι άνεργοι κατά Φύλο, μήνα και διάρκεια ανεργίας.

	Άνδρες				Γυναίκες			
	>=12 Μήνες	%	<12 Μήνες	%	>=12 Μήνες	%	<12 Μήνες	%
ΙΟΥΛΙΟΣ	82.565	28,57%	206.396	71,43%	185.359	45,13%	225.338	54,87%
ΑΥΓΟΥΣΤΟΣ	80.521	28,46%	202.414	71,54%	182.006	44,35%	228.388	55,65%
ΣΕΠΤΕΜΒΡΙΟΣ	85.948	30,11%	199.538	69,89%	190.061	46,38%	219.712	53,62%
ΟΚΤΩΒΡΙΟΣ	89.621	31,22%	197.405	68,78%	194.870	47,95%	211.521	52,05%
ΝΟΕΜΒΡΙΟΣ	92.562	30,68%	209.097	69,32%	195.286	47,17%	218.748	52,83%
ΔΕΚΕΜΒΡΙΟΣ	94.534	30,32%	217.291	69,68%	197.270	47,10%	221.526	52,90%

ΠΙΝΑΚΑΣ 3 : Αριθμός ανέργων κατά Φύλο, μήνα και διάρκεια ανεργίας

	Άνδρες		Γυναίκες		Άνδρες		Γυναίκες	
	>=12 Μήνες	%	>=12 Μήνες	%	<12 Μήνες	%	<12 Μήνες	%
ΙΟΥΛΙΟΣ	82.565	30,82%	185.359	69,18%	206.396	47,81%	225.338	52,19%
ΑΥΓΟΥΣΤΟΣ	80.521	30,67%	182.006	69,33%	202.414	46,99%	228.388	53,01%
ΣΕΠΤΕΜΒΡΙΟΣ	85.948	31,14%	190.061	68,86%	199.538	47,59%	219.712	52,41%
ΟΚΤΩΒΡΙΟΣ	89.621	31,50%	194.870	68,50%	197.405	48,27%	211.521	51,73%
ΝΟΕΜΒΡΙΟΣ	92.562	32,16%	195.286	67,84%	209.097	48,87%	218.748	51,13%
ΔΕΚΕΜΒΡΙΟΣ	94.534	32,40%	197.270	67,60%	217.291	49,52%	221.526	50,48%

ΠΙΝΑΚΑΣ 3α : Αριθμός ανέργων κατά Φύλο, μήνα και διάρκεια ανεργίας

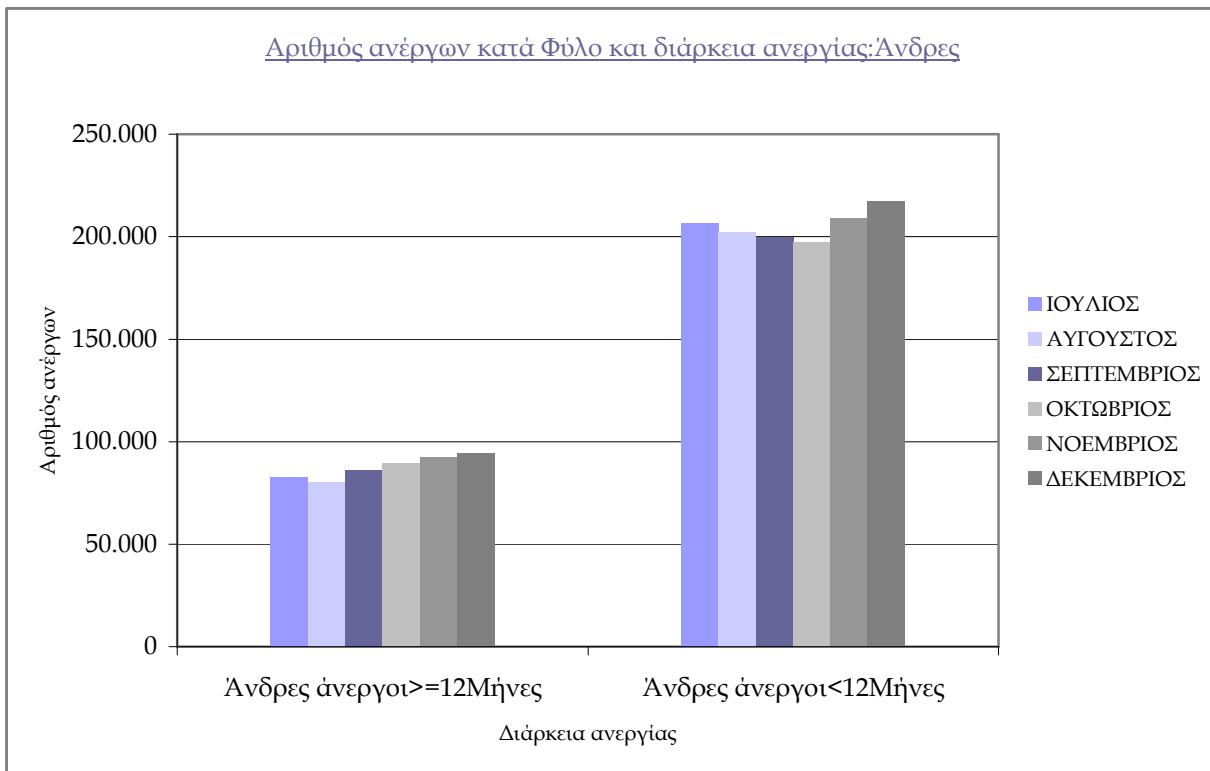

ΔΙΑΓΡΑΜΜΑ 2 : Αριθμός ανέργων κατά Φύλο, μήνα και διάρκεια ανεργίας: Άνδρες

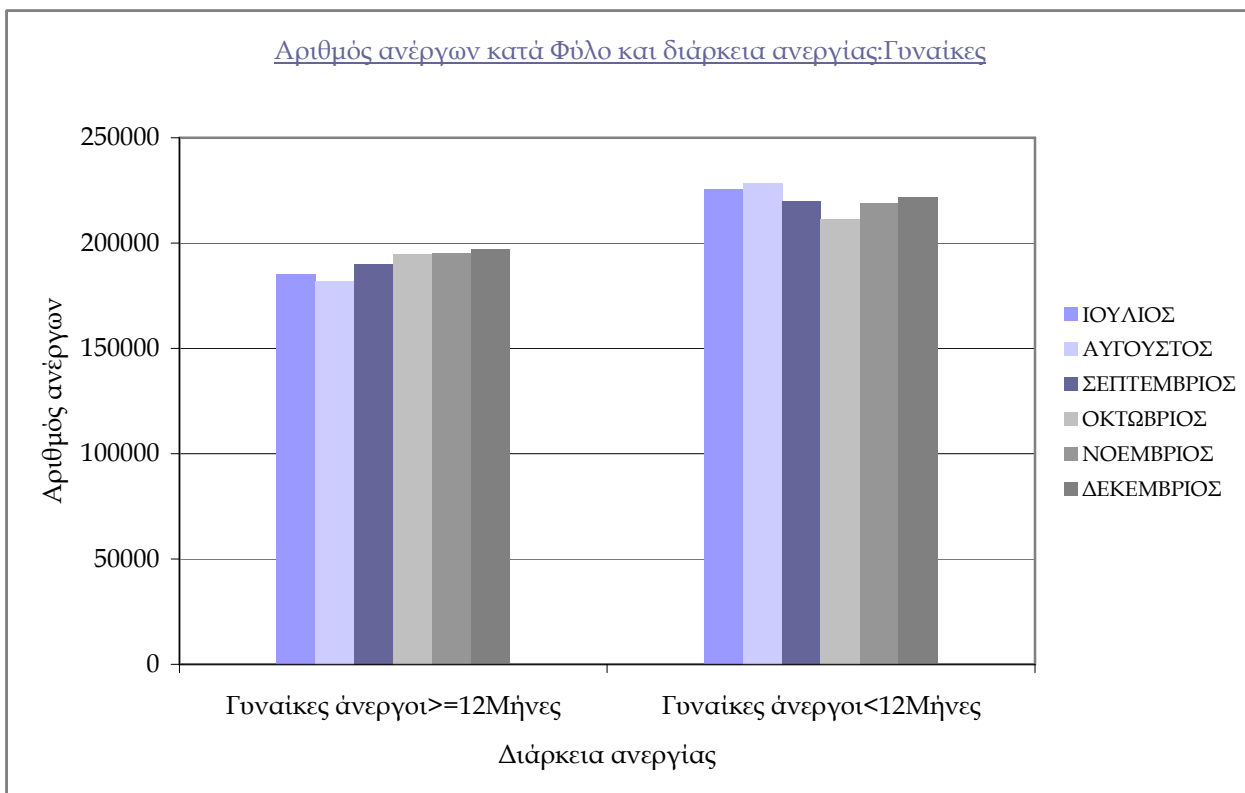

ΔΙΑΓΡΑΜΜΑ 3: Αριθμός ανέργων κατά Φύλο, μήνα και διάρκεια ανεργίας: Γυναίκες

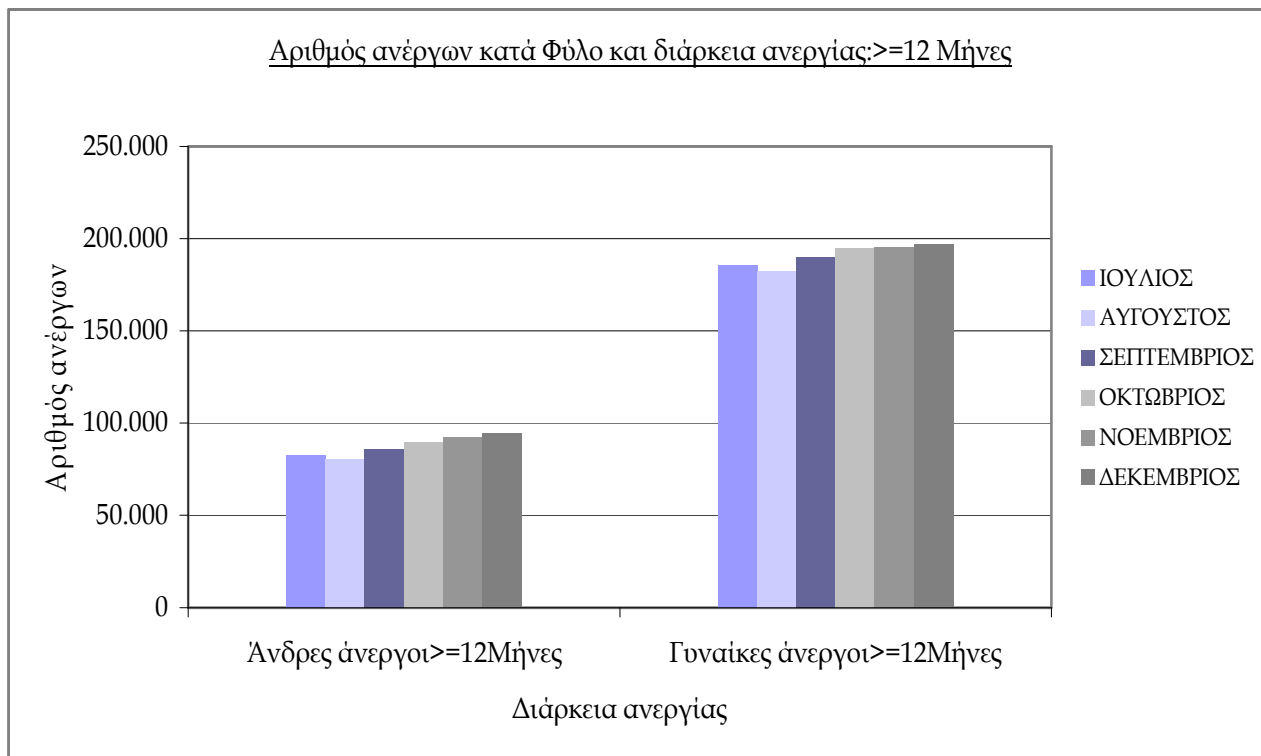

ΔΙΑΓΡΑΜΜΑ 4: Αριθμός ανέργων κατά Φύλο, μήνα και διάρκεια ανεργίας: >=12 Μήνες

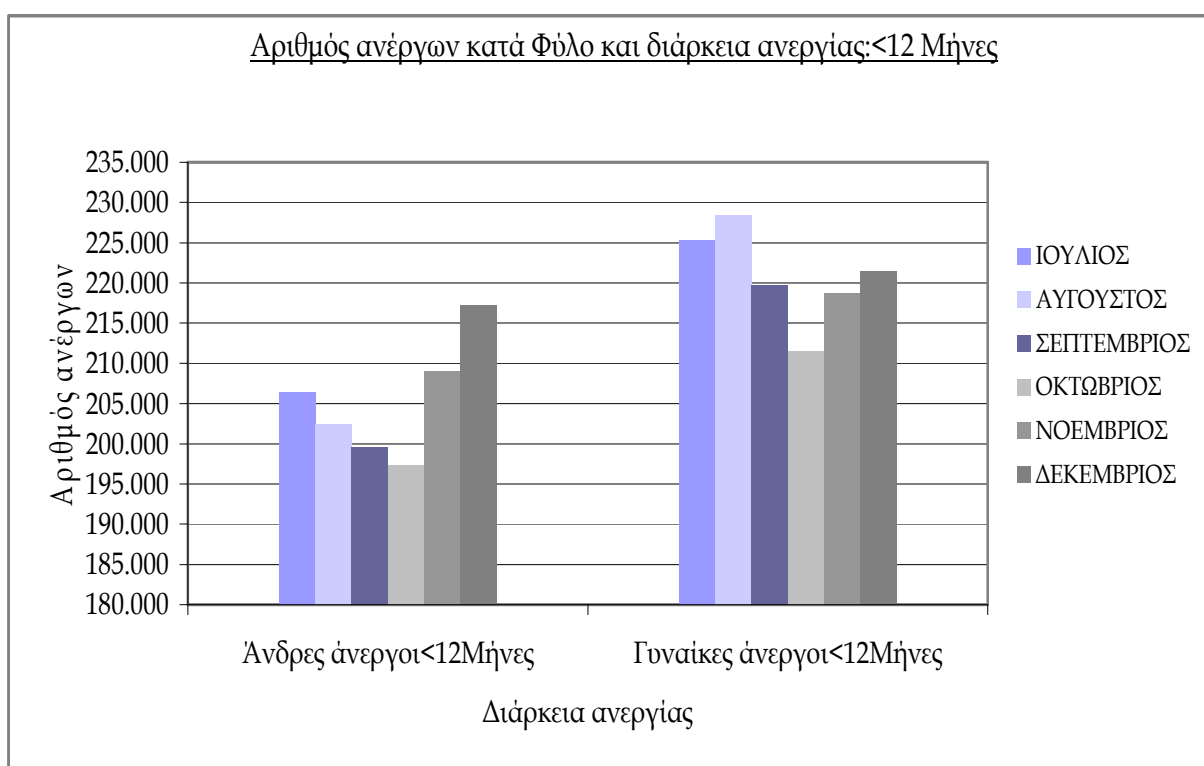

ΔΙΑΓΡΑΜΜΑ 5: Αριθμός ανέργων κατά Φύλο, μήνα και διάρκεια ανεργίας: < 12 Μήνες

Από τον πίνακα 3 και 3α, καθώς και από τα διαγράμματα 2,3,4,5 προκύπτει:

Στους «άνδρες» οι άνεργοι με διάρκεια ανεργίας μικρότερη των 12 μηνών αποτελούν τον μεγαλύτερο αριθμό των ανέργων σε όλους τους μήνες του δευτέρου εξαμήνου του 2011 σε σχέση με τους ανέργους με διάρκεια ανεργίας μεγαλύτερη ή ίση των 12 μηνών.

Η αναλογία των «ανδρών» ανέργων με διάρκεια ανεργίας μικρότερη των 12 μηνών κυμαίνεται από (68,78%) τον Οκτώβριο έως (71,54%) τον Αύγουστο ενώ η αναλογία των ανέργων με διάρκεια ανεργίας μεγαλύτερη ή ίση των 12 μηνών κυμαίνεται από (28,46%) τον Αύγουστο έως (31,22%) τον Οκτώβριο.

Στις «γυναίκες» οι άνεργοι με διάρκεια ανεργίας μικρότερη των 12 μηνών αποτελούν τον μεγαλύτερο αριθμό των ανέργων σε όλους τους μήνες του δευτέρου εξαμήνου του 2011 σε σχέση με τους άνεργους με διάρκεια ανεργίας μεγαλύτερη ή ίση των 12 μηνών.

Η αναλογία των «γυναϊκών» ανέργων με διάρκεια ανεργίας μικρότερη των 12 μηνών κυμαίνεται από (52,05%) τον Οκτώβριο έως (55,65%) τον Αύγουστο ενώ η αναλογία των ανέργων με διάρκεια ανεργίας μεγαλύτερη ή ίση των 12 μηνών κυμαίνεται από (44,35%) τον Αύγουστο έως (47,95%) τον Οκτώβριο.

Από τα ανωτέρω προκύπτει ότι το ποσοστό που αναλογεί στους «άνδρες» άνεργους με διάρκεια ανεργίας μικρότερη των 12 μηνών είναι κατά πολύ μεγαλύτερο από το ποσοστό που αναλογεί στους «άνδρες» άνεργους με διάρκεια ανεργίας μεγαλύτερη ή ίση των 12 μηνών σε σχέση με το ποσοστό των «γυναϊκών» ανέργων όπου η αναλογία μεταξύ των ανέργων με διάρκεια ανεργίας μικρότερη των 12 μηνών και των ανέργων με διάρκεια ανεργίας μεγαλύτερη ή ίση των 12 μηνών είναι περίπου ίση.

Μεταξύ των «ανδρών» ανέργων και των «γυναϊκών» ανέργων με διάρκεια ανεργίας μεγαλύτερη ή ίση των 12 μηνών οι «γυναίκες» αποτελούν τον μεγαλύτερο αριθμό ανέργων σε όλους τους μήνες του δευτέρου εξαμήνου του 2011.

Η αναλογία των «ανδρών» ανέργων με διάρκεια ανεργίας μεγαλύτερη ή ίση των 12 μηνών κυμαίνεται από (30,67%) τον Αύγουστο έως (32,40%) τον Δεκέμβριο ενώ η αναλογία των «γυναϊκών» ανέργων με διάρκεια ανεργίας μεγαλύτερη ή ίση των 12 μηνών κυμαίνεται από (67,60%) τον Δεκέμβριο έως (69,33%) τον Αύγουστο.

Μεταξύ των «ανδρών» ανέργων και των «γυναϊκών» ανέργων με διάρκεια ανεργίας μικρότερη των 12 μηνών οι «γυναίκες» αποτελούν τον μεγαλύτερο αριθμό ανέργων σε όλους τους μήνες του δευτέρου εξαμήνου του 2011.

Η αναλογία των «ανδρών» ανέργων με διάρκεια ανεργίας μικρότερη των 12 μηνών κυμαίνεται από (46,99%) τον Αύγουστο έως (49,52%) τον Δεκέμβριο ενώ η αναλογία των «γυναϊκών» ανέργων με διάρκεια ανεργίας μικρότερη των 12 μηνών κυμαίνεται από (50,48%) τον Δεκέμβριο έως (53,01%) τον Αύγουστο.

Από τα ανωτέρω προκύπτει ότι η αναλογία των «γυναϊκών» ανέργων με διάρκεια ανεργίας μεγαλύτερη ή ίση των 12 μηνών είναι κατά πολύ μεγαλύτερη από την αναλογία των «ανδρών» ανέργων με διάρκεια ανεργίας μεγαλύτερη ή ίση των 12 μηνών ενώ η αναλογία των «ανδρών» ανέργων με διάρκεια ανεργίας μικρότερη των 12 μηνών είναι περίπου ίση με την αναλογία των «γυναϊκών» ανέργων με διάρκεια ανεργίας μικρότερη των 12 μηνών.

2.2.3. Ποσοστιαία μεταβολή Ιουλίου 2011-Δεκεμβρίου 2011 (μεταβολή εξαμήνου)
εγγεγραμμένων ανέργων κατά Φύλο, και Περιφέρεια

Η ποσοστιαία μεταβολή Ιουλίου 2011-Δεκεμβρίου 2011 του αριθμού των ανέργων κατά Φύλο τόσο στο σύνολο της χώρας όσο και κατά Περιφέρεια παρουσιάζεται στον πίνακα 4.

	Σύνολο	Άνδρες	Γυναίκες
	Ποσοστιαία μεταβολή ΙΟΥΛΙΟΣ-ΔΕΚΕΜΒΡΙΟΣ	Ποσοστιαία μεταβολή ΙΟΥΛΙΟΣ-ΔΕΚΕΜΒΡΙΟΣ	Ποσοστιαία μεταβολή ΙΟΥΛΙΟΣ-ΔΕΚΕΜΒΡΙΟΣ
ΑΝΑΤΟΛΙΚΗ ΜΑΚΕΔΟΝΙΑ ΚΑΙ ΘΡΑΚΗ	-0,73%	2,68%	-2,87%
ΚΕΝΤΡΙΚΗ ΜΑΚΕΔΟΝΙΑ	3,26%	6,38%	1,14%
ΔΥΤΙΚΗ ΜΑΚΕΔΟΝΙΑ	-3,37%	1,26%	-6,14%
ΗΠΕΙΡΟΣ	0,26%	2,97%	-1,51%
ΘΕΣΣΑΛΙΑ	2,92%	5,98%	0,91%
ΙΟΝΙΑ ΝΗΣΙΑ	39,24%	35,30%	42,44%
ΔΥΤΙΚΗ ΕΛΛΑΔΑ	2,69%	7,43%	-0,44%
ΣΤΕΡΕΑ ΕΛΛΑΔΑ	9,10%	14,56%	5,62%
ΑΤΤΙΚΗ	2,73%	5,98%	0,17%
ΠΕΛΟΠΟΝΝΗΣΟΣ	3,98%	9,46%	0,41%
ΒΟΡΕΙΟ ΑΙΓΑΙΟ	4,68%	15,78%	-1,23%
ΝΟΤΙΟ ΑΙΓΑΙΟ	46,71%	44,99%	47,94%
ΚΡΗΤΗ	19,84%	22,81%	17,74%
ΣΥΝΟΛΟ	4,43%	7,91%	1,97%

ΠΙΝΑΚΑΣ 4: Ποσοστιαία μεταβολή εξαμήνου (Ιουλίου 2011-Δεκεμβρίου 2011) ανέργων κατά Φύλο και Περιφέρεια

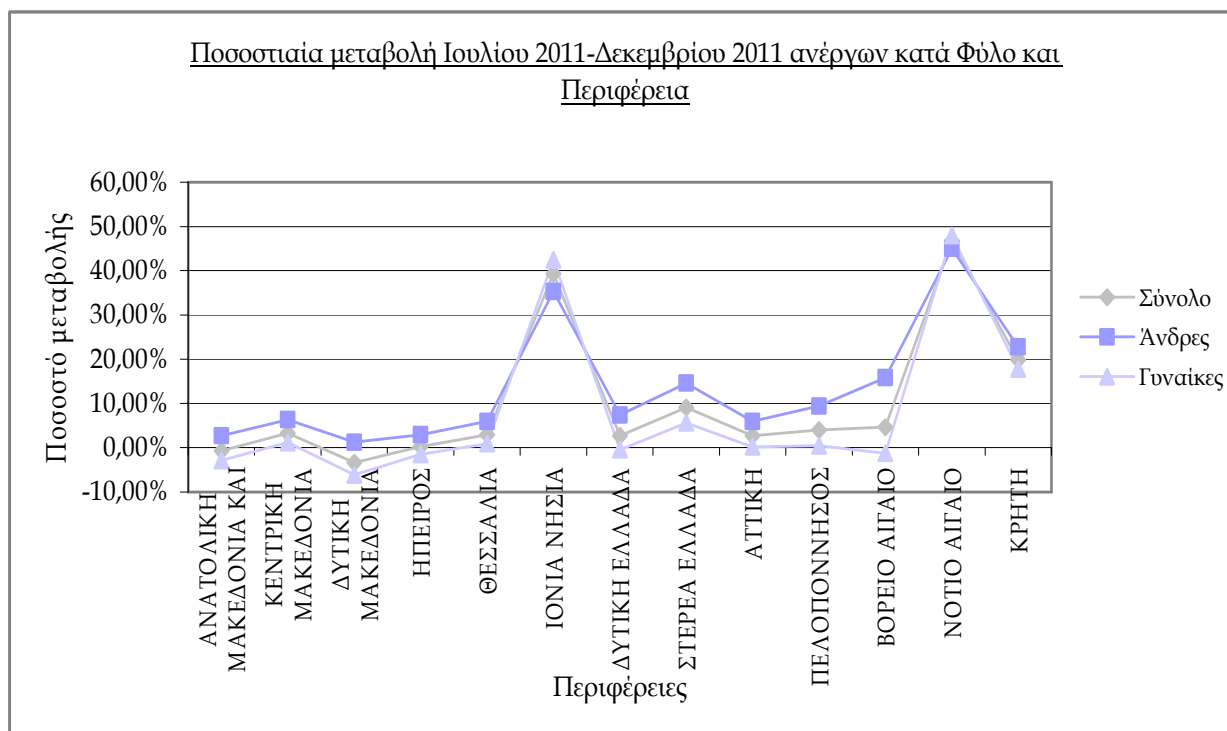

ΔΙΑΓΡΑΜΜΑ 6: Ποσοστιαία μεταβολή εξαμήνου (Ιουλίου 2011-Δεκεμβρίου 2011) ανέργων κατά Φύλο και Περιφέρεια

Από τον πίνακα 4 καθώς και από το διάγραμμα 6 προκύπτει:

Στο σύνολο των ανέργων καταγράφεται ποσοστιαία αύξηση για τη χρονική περίοδο Ιουλίου 2011-Δεκεμβρίου 2011 με ποσοστό μεταβολής (4,43%). Σχετικά με τις Περιφέρειες την μεγαλύτερη ποσοστιαία αύξηση την εμφανίζει η Περιφέρεια Νοτίου Αιγαίου (46,71%), η Περιφέρεια

Ιόνιων Νήσων (39,24%), και η Περιφέρεια Κρήτης με ποσοστό μεταβολής (19,84%). Από το σύνολο των Περιφερειών η Περιφέρεια Δυτικής Μακεδονίας και η Περιφέρεια Ανατολικής Μακεδονίας και Θράκης εμφανίζουν ποσοστιαία μείωση με ποσοστό μεταβολής (-3,37%) και (-0,73%) αντίστοιχα.

Στο σύνολο των «ανδρών» ανέργων καταγράφεται ποσοστιαία αύξηση για τη χρονική περίοδο Ιουλίου 2011-Δεκεμβρίου 2011 με ποσοστό μεταβολής (7,91%).

Σχετικά με τις Περιφέρειες την μεγαλύτερη ποσοστιαία αύξηση την εμφανίζει η Περιφέρεια Νοτίου Αιγαίου (44,99%), η Περιφέρεια Ιόνιων Νήσων (35,30%), η Περιφέρεια Κρήτης (22,81%) και η Περιφέρεια Βορείου Αιγαίου με ποσοστό μεταβολής (15,78%).

Στο σύνολο των «γυναικών» ανέργων καταγράφεται ποσοστιαία αύξηση για τη χρονική περίοδο Ιουλίου 2011-Δεκεμβρίου 2011 με ποσοστό μεταβολής (1,97%).

Σχετικά με τις Περιφέρειες την μεγαλύτερη ποσοστιαία αύξηση την εμφανίζει η Περιφέρεια Νοτίου Αιγαίου (47,94%), η Περιφέρεια Ιόνιων Νήσων (42,44%), και η Περιφέρεια Κρήτης με ποσοστό μεταβολής (17,74%). Από το σύνολο των Περιφερειών που εμφανίζουν ποσοστιαία μείωση η Περιφέρεια Δυτικής Μακεδονίας εμφανίζει την μεγαλύτερη με ποσοστό μεταβολής (-6,14%).

2.2.4. Ποσοστιαία μεταβολή εγγεγραμμένων ανέργων κατά Φύλο, μήνα και Περιφέρεια για το δεύτερο εξάμηνο του έτους 2011.

Η ποσοστιαία μεταβολή κατά μήνα για όλους τους μήνες του δεύτερου εξαμήνου του έτους 2011 του αριθμού των ανέργων τόσο στο σύνολο της χώρας όσο και στην κατά φύλο ποσοστιαία μεταβολή παρουσιάζεται στον πίνακα 5.

Σύνολο	Ποσοστιαία μεταβολή	Ποσοστιαία μεταβολή	Ποσοστιαία μεταβολή	Ποσοστιαία μεταβολή	Ποσοστιαία μεταβολή
	ΙΟΥΛΙΟΣ-ΑΥΓΟΥΣΤΟΣ	ΑΥΓΟΥΣΤΟΣ-ΣΕΠΤΕΜΒΡΙΟΣ	ΣΕΠΤΕΜΒΡΙΟΣ-ΟΚΤΩΒΡΙΟΣ	ΟΚΤΩΒΡΙΟΣ-ΝΟΕΜΒΡΙΟΣ	ΝΟΕΜΒΡΙΟΣ-ΔΕΚΕΜΒΡΙΟΣ
ΑΝΑΤΟΛΙΚΗ ΜΑΚΕΔΟΝΙΑ ΚΑΙ ΘΡΑΚΗ	-1,02%	-0,81%	-1,50%	1,79%	0,84%
ΚΕΝΤΡΙΚΗ ΜΑΚΕΔΟΝΙΑ	-0,40%	0,40%	-0,74%	2,48%	1,51%
ΔΥΤΙΚΗ ΜΑΚΕΔΟΝΙΑ	-2,00%	-1,28%	-1,87%	0,63%	1,15%
ΗΠΕΙΡΟΣ	-0,54%	-0,08%	-0,54%	0,86%	0,56%
ΘΕΣΣΑΛΙΑ	-0,35%	0,14%	-0,41%	1,52%	2,01%
ΙΟΝΙΑ ΝΗΣΙΑ	-3,62%	1,78%	6,78%	25,61%	5,83%
ΔΥΤΙΚΗ ΕΛΛΑΔΑ	-1,10%	-0,41%	0,16%	1,89%	2,17%
ΣΤΕΡΕΑ ΕΛΛΑΔΑ	-1,23%	3,36%	0,52%	2,72%	3,50%
ΑΤΤΙΚΗ	-0,58%	0,55%	-0,86%	2,81%	0,83%
ΠΕΛΟΠΟΝΝΗΣΟΣ	-2,68%	0,19%	0,53%	4,43%	1,58%
ΒΟΡΕΙΟ ΑΙΓΑΙΟ	-2,65%	-2,27%	0,91%	5,41%	3,43%
ΝΟΤΙΟ ΑΙΓΑΙΟ	-7,72%	0,58%	15,27%	18,80%	15,41%
ΚΡΗΤΗ	-0,11%	-0,78%	1,32%	7,66%	10,84%
ΣΥΝΟΛΟ	-0,90%	0,28%	-0,26%	3,21%	2,09%
Άνδρες	Ποσοστιαία μεταβολή	Ποσοστιαία μεταβολή	Ποσοστιαία μεταβολή	Ποσοστιαία μεταβολή	Ποσοστιαία μεταβολή
	ΙΟΥΛΙΟΣ-ΑΥΓΟΥΣΤΟΣ	ΑΥΓΟΥΣΤΟΣ-ΣΕΠΤΕΜΒΡΙΟΣ	ΣΕΠΤΕΜΒΡΙΟΣ-ΟΚΤΩΒΡΙΟΣ	ΟΚΤΩΒΡΙΟΣ-ΝΟΕΜΒΡΙΟΣ	ΝΟΕΜΒΡΙΟΣ-ΔΕΚΕΜΒΡΙΟΣ
ΑΝΑΤΟΛΙΚΗ ΜΑΚΕΔΟΝΙΑ ΚΑΙ ΘΡΑΚΗ	-2,12%	-0,79%	-0,99%	4,61%	2,09%
ΚΕΝΤΡΙΚΗ ΜΑΚΕΔΟΝΙΑ	-1,51%	0,86%	-0,17%	4,59%	2,56%
ΔΥΤΙΚΗ ΜΑΚΕΔΟΝΙΑ	-4,04%	-1,98%	-0,79%	3,44%	4,91%
ΗΠΕΙΡΟΣ	-2,80%	0,38%	0,27%	3,63%	1,56%
ΘΕΣΣΑΛΙΑ	-2,40%	0,01%	0,47%	4,03%	3,88%
ΙΟΝΙΑ ΝΗΣΙΑ	-5,52%	0,99%	6,74%	22,47%	8,47%
ΔΥΤΙΚΗ ΕΛΛΑΔΑ	-1,40%	0,31%	0,76%	4,16%	3,50%
ΣΤΕΡΕΑ ΕΛΛΑΔΑ	-2,19%	3,65%	1,24%	5,52%	5,78%
ΑΤΤΙΚΗ	-1,74%	1,56%	0,39%	4,12%	1,60%
ΠΕΛΟΠΟΝΝΗΣΟΣ	-3,44%	1,86%	0,72%	7,31%	2,97%
ΒΟΡΕΙΟ ΑΙΓΑΙΟ	-2,94%	-1,17%	0,86%	11,93%	6,92%
ΝΟΤΙΟ ΑΙΓΑΙΟ	-9,75%	0,50%	13,27%	19,46%	18,13%
ΚΡΗΤΗ	-1,03%	-0,33%	1,62%	7,86%	13,57%
ΣΥΝΟΛΟ	-2,09%	0,90%	0,54%	5,10%	3,37%
Γυναίκες	Ποσοστιαία μεταβολή	Ποσοστιαία μεταβολή	Ποσοστιαία μεταβολή	Ποσοστιαία μεταβολή	Ποσοστιαία μεταβολή
	ΙΟΥΛΙΟΣ-ΑΥΓΟΥΣΤΟΣ	ΑΥΓΟΥΣΤΟΣ-ΣΕΠΤΕΜΒΡΙΟΣ	ΣΕΠΤΕΜΒΡΙΟΣ-ΟΚΤΩΒΡΙΟΣ	ΟΚΤΩΒΡΙΟΣ-ΝΟΕΜΒΡΙΟΣ	ΝΟΕΜΒΡΙΟΣ-ΔΕΚΕΜΒΡΙΟΣ
ΑΝΑΤΟΛΙΚΗ ΜΑΚΕΔΟΝΙΑ ΚΑΙ ΘΡΑΚΗ	-0,32%	-0,82%	-1,82%	0,05%	0,02%
ΚΕΝΤΡΙΚΗ ΜΑΚΕΔΟΝΙΑ	0,36%	0,10%	-1,12%	1,05%	0,76%
ΔΥΤΙΚΗ ΜΑΚΕΔΟΝΙΑ	-0,78%	-0,88%	-2,48%	-1,01%	-1,13%
ΗΠΕΙΡΟΣ	0,94%	-0,36%	-1,05%	-0,92%	-0,11%
ΘΕΣΣΑΛΙΑ	1,00%	0,22%	-0,97%	-0,10%	0,77%
ΙΟΝΙΑ ΝΗΣΙΑ	-2,08%	2,39%	6,82%	28,02%	3,89%
ΔΥΤΙΚΗ ΕΛΛΑΔΑ	-0,91%	-0,89%	-0,25%	0,37%	1,25%
ΣΤΕΡΕΑ ΕΛΛΑΔΑ	-0,63%	3,18%	0,07%	0,94%	1,99%
ΑΤΤΙΚΗ	0,34%	-0,24%	-1,84%	1,76%	0,19%
ΠΕΛΟΠΟΝΝΗΣΟΣ	-2,17%	-0,88%	0,40%	2,51%	0,61%
ΒΟΡΕΙΟ ΑΙΓΑΙΟ	-2,49%	-2,85%	0,94%	1,90%	1,36%
ΝΟΤΙΟ ΑΙΓΑΙΟ	-6,26%	0,64%	16,65%	18,36%	13,58%
ΚΡΗΤΗ	0,55%	-1,09%	1,11%	7,52%	8,90%
ΣΥΝΟΛΟ	-0,07%	-0,15%	-0,83%	1,88%	1,15%

ΠΙΝΑΚΑΣ 5: Ποσοστιαία μεταβολή ανέργων κατά Φύλο, μήνα και Περιφέρεια

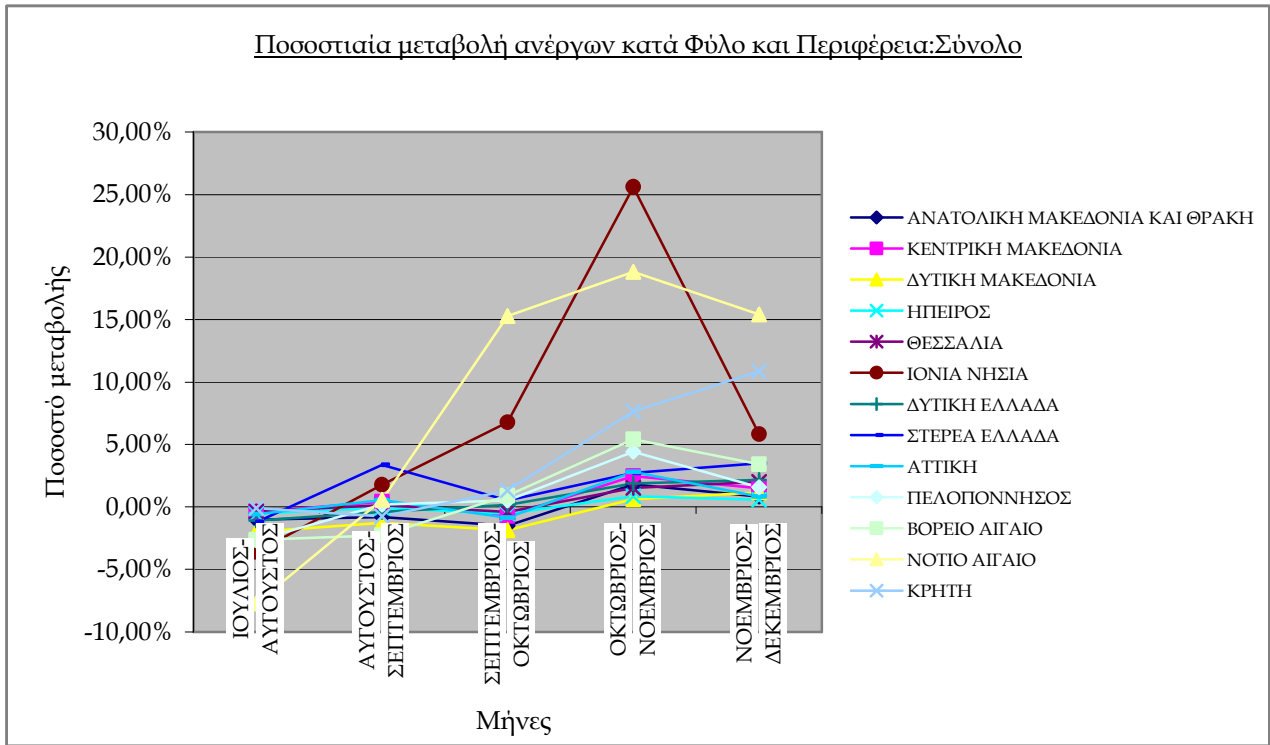

ΔΙΑΓΡΑΜΜΑ 7: Ποσοστιαία μεταβολή ανέργων κατά Φύλο, μήνα και Περιφέρεια

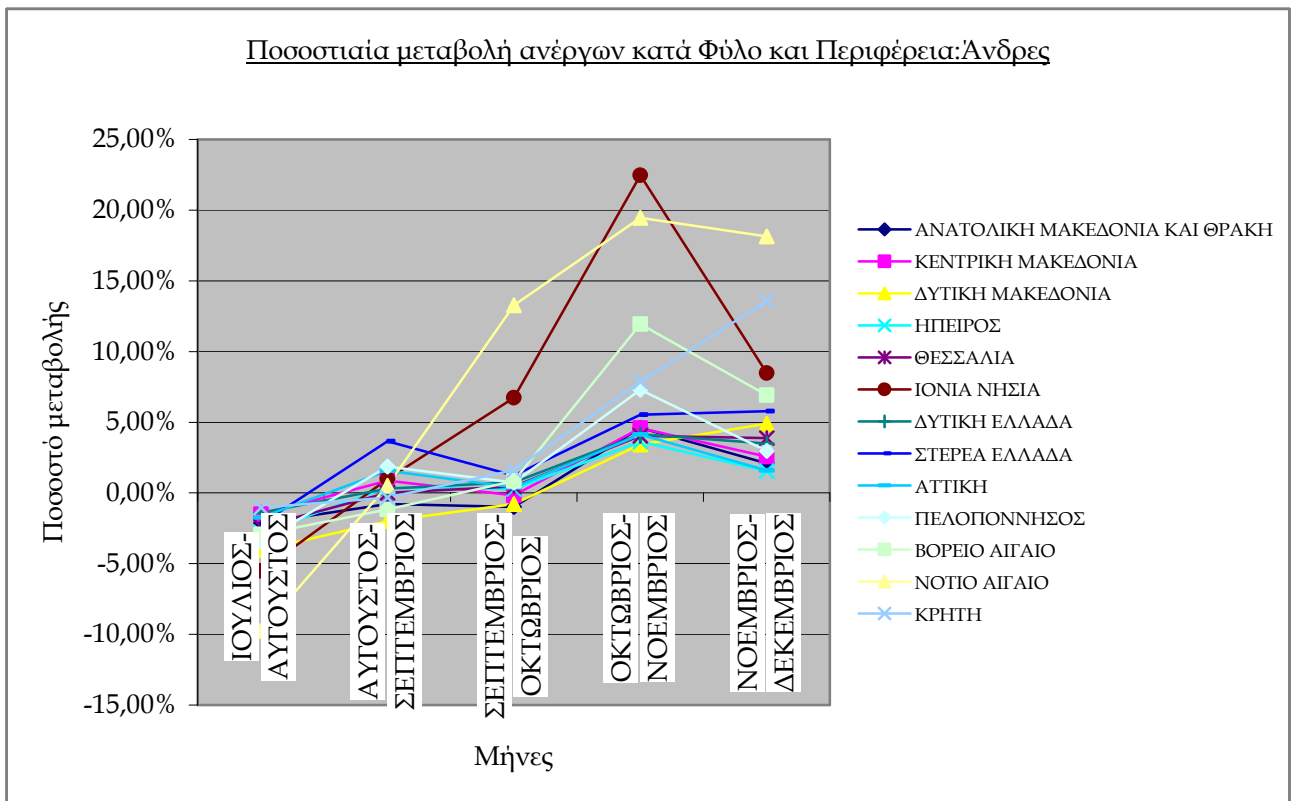

ΔΙΑΓΡΑΜΜΑ 8: Ποσοστιαία μεταβολή ανέργων κατά Φύλο, μήνα και Περιφέρεια

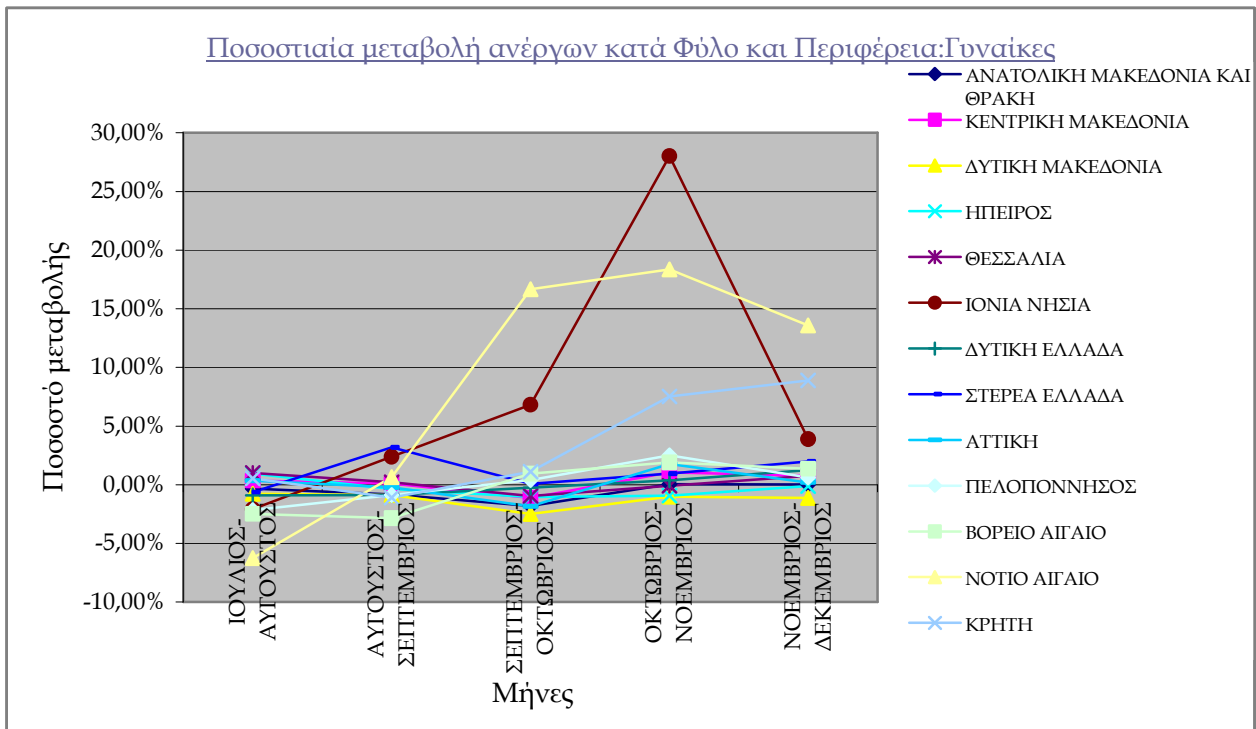

ΔΙΑΓΡΑΜΜΑ 9: Ποσοστιαία μεταβολή ανέργων κατά Φύλο, μήνα και Περιφέρεια

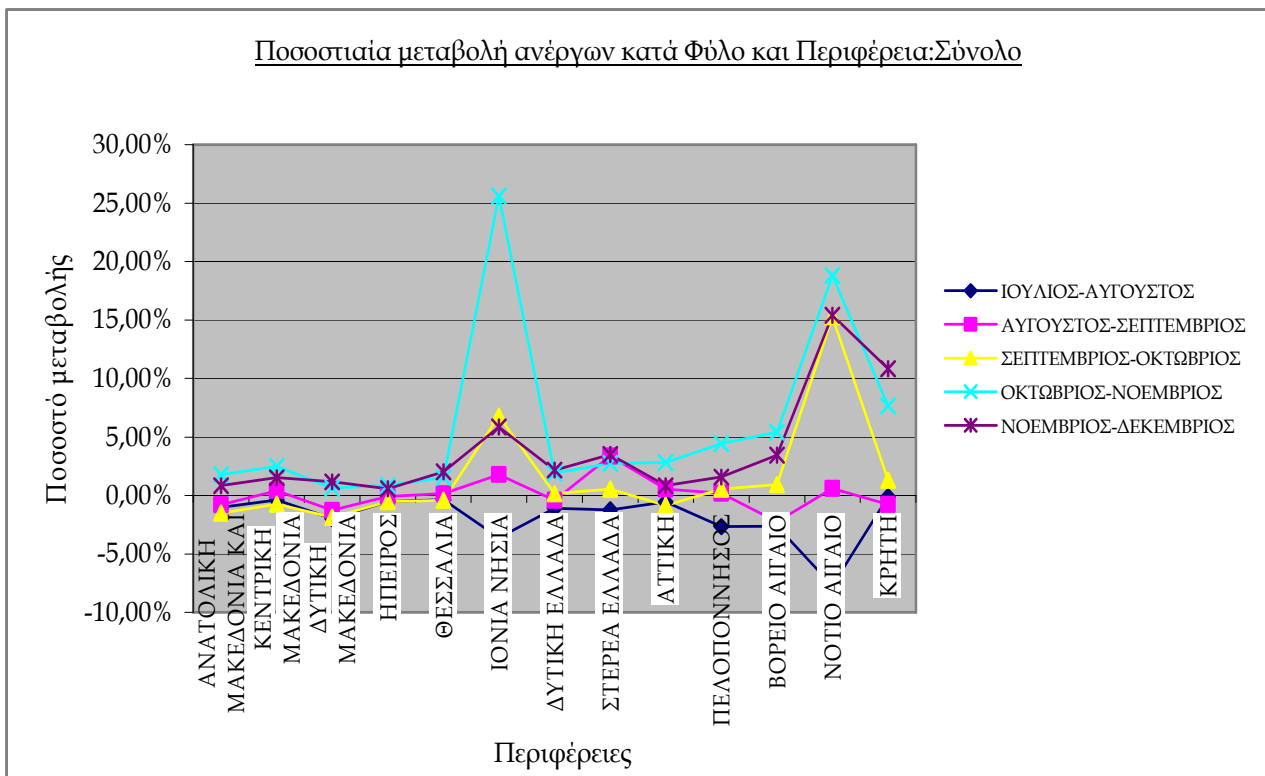

ΔΙΑΓΡΑΜΜΑ 10: Ποσοστιαία μεταβολή ανέργων κατά Φύλο, μήνα και Περιφέρεια

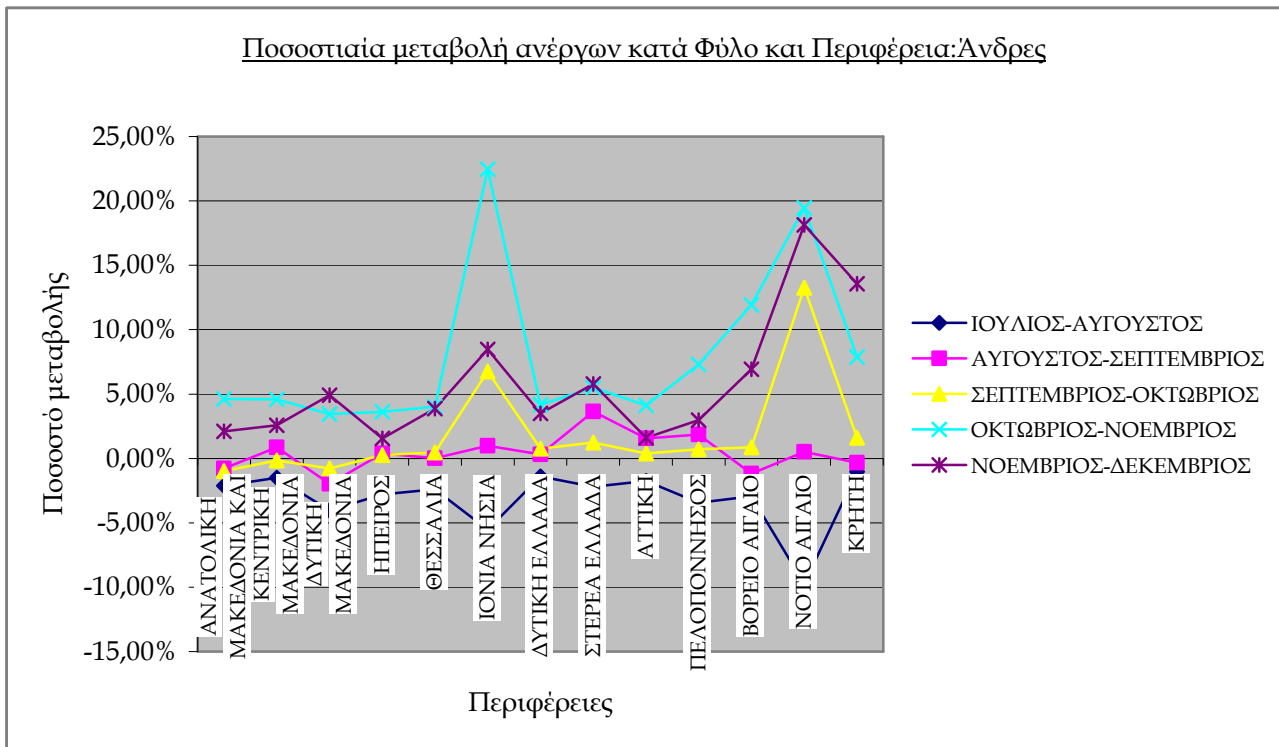

ΔΙΑΓΡΑΜΜΑ 11: Ποσοστιαία μεταβολή ανέργων κατά Φύλο, μήνα και Περιφέρεια

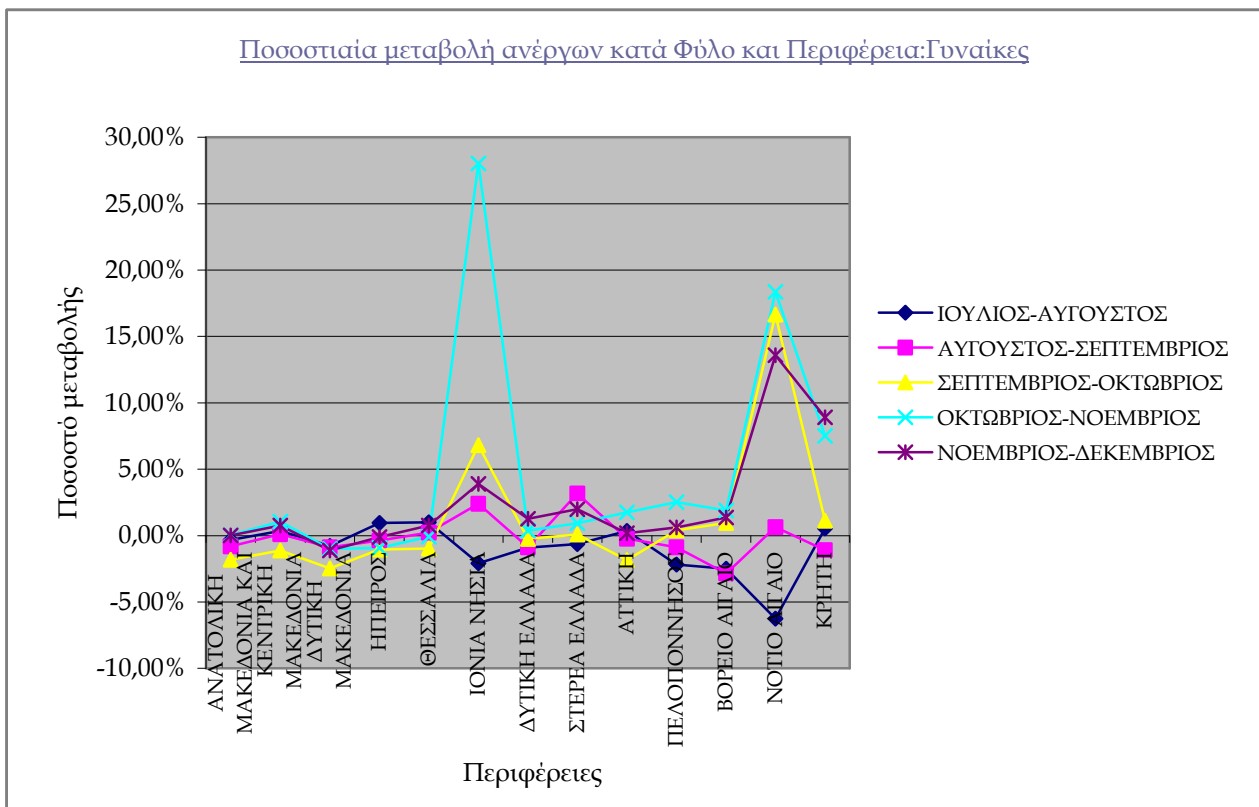

ΔΙΑΓΡΑΜΜΑ 12: Ποσοστιαία μεταβολή ανέργων κατά Φύλο, μήνα και Περιφέρεια

Από τον πίνακα 5 καθώς και από τα διαγράμματα 7,8,9,10,11,12 προκύπτει:

Στο σύνολο των ανέργων καταγράφεται ποσοστιαία μείωση για τη χρονική περίοδο Ιουλίου-Αυγούστου με ποσοστό μεταβολής (-0,90%). Στη συνέχεια καταγράφεται ποσοστιαία αύξηση την χρονική περίοδο Αυγούστου - Σεπτεμβρίου με ποσοστό μεταβολής (0,28%) και ποσοστιαία μείωση (-0,26%) την χρονική περίοδο Σεπτεμβρίου - Οκτωβρίου. Την χρονική περίοδο Οκτωβρίου -

Νοεμβρίου και Νοεμβρίου - Δεκεμβρίου καταγράφεται ποσοστιαία αύξηση με ποσοστό μεταβολής (3,21%) και (2,09%) αντίστοιχα.

Σχετικά με τις Περιφέρειες στην περίοδο Σεπτεμβρίου - Οκτωβρίου η μεγαλύτερη ποσοστιαία αύξηση του αριθμού των ανέργων καταγράφεται στην Περιφέρεια Νοτίου Αιγαίου (15,27%) και στην Περιφέρεια Ιόνιων Νήσων (6,78%). Στην χρονική περίοδο Οκτωβρίου - Νοεμβρίου η μεγαλύτερη ποσοστιαία αύξηση καταγράφεται στην Περιφέρεια Ιόνιων Νήσων (25,61%) και στην Περιφέρεια Νοτίου Αιγαίου (18,80%) και στην χρονική περίοδο Νοεμβρίου - Δεκεμβρίου η μεγαλύτερη ποσοστιαία αύξηση καταγράφεται στην Περιφέρεια Νοτίου Αιγαίου (15,41%), στην Περιφέρεια Κρήτης (10,84%) και στην Περιφέρεια Ιόνιων Νήσων με ποσοστό μεταβολής (5,83%).

Στο σύνολο των «ανδρών» ανέργων καταγράφεται ποσοστιαία μείωση για τη χρονική περίοδο Ιουλίου - Αυγούστου με ποσοστό μεταβολής (-2,09%). Στη συνέχεια και για όλους τους μήνες του δευτέρου εξαμήνου του 2011 καταγράφεται ποσοστιαία αύξηση. Την χρονική περίοδο Αυγούστου - Σεπτεμβρίου καταγράφεται ποσοστιαία αύξηση (0,90%), Σεπτεμβρίου - Οκτωβρίου (0,54%), Οκτωβρίου - Νοεμβρίου (5,10%) και Νοεμβρίου - Δεκεμβρίου (3,37%).

Σχετικά με τις Περιφέρειες στην περίοδο Σεπτεμβρίου - Οκτωβρίου η μεγαλύτερη ποσοστιαία αύξηση του αριθμού των ανέργων καταγράφεται στην Περιφέρεια Νοτίου Αιγαίου (13,27%) και στην Περιφέρεια Ιόνιων Νήσων (6,74%). Στην χρονική περίοδο Οκτωβρίου - Νοεμβρίου η μεγαλύτερη ποσοστιαία αύξηση καταγράφεται στην Περιφέρεια Ιόνιων Νήσων (22,47%), στην Περιφέρεια Νοτίου Αιγαίου (19,46%) και στην Περιφέρεια Βορείου Αιγαίου (11,93%) και στην χρονική περίοδο Νοεμβρίου - Δεκεμβρίου η μεγαλύτερη ποσοστιαία αύξηση καταγράφεται στην Περιφέρεια Νοτίου Αιγαίου (18,13%), στην Περιφέρεια Κρήτης (13,57%) και στην Περιφέρεια Ιόνιων Νήσων με ποσοστό μεταβολής (8,47%).

Στο σύνολο των «γυναικών» ανέργων καταγράφεται ποσοστιαία μείωση για τη χρονική περίοδο Ιουλίου - Αυγούστου, Αυγούστου - Σεπτεμβρίου και Σεπτεμβρίου - Οκτωβρίου με ποσοστό μεταβολής (-0,07%), (-0,15%) και (-0,83%) αντίστοιχα. Στη συνέχεια καταγράφεται ποσοστιαία αύξηση για την χρονική περίοδο Οκτωβρίου - Νοεμβρίου και Νοεμβρίου - Δεκεμβρίου με ποσοστό μεταβολής (1,88%) και (1,15%) αντίστοιχα.

Σχετικά με τις Περιφέρειες στην περίοδο Σεπτεμβρίου - Οκτωβρίου η μεγαλύτερη ποσοστιαία αύξηση του αριθμού των ανέργων καταγράφεται στην Περιφέρεια Νοτίου Αιγαίου (16,65%) και στην Περιφέρεια Ιόνιων Νήσων (6,82%). Στην χρονική περίοδο Οκτωβρίου - Νοεμβρίου η μεγαλύτερη ποσοστιαία αύξηση καταγράφεται στην Περιφέρεια Ιόνιων Νήσων (28,02%), στην Περιφέρεια Νοτίου Αιγαίου (18,36%) και στην Περιφέρεια Κρήτης (7,52%) και στην χρονική περίοδο Νοεμβρίου - Δεκεμβρίου η μεγαλύτερη ποσοστιαία αύξηση καταγράφεται στην Περιφέρεια Νοτίου Αιγαίου (13,58%), στην Περιφέρεια Κρήτης (8,90%) και στην Περιφέρεια Ιόνιων Νήσων με ποσοστό μεταβολής (3,89%).

2.3. ΑΝΑΛΥΣΗ ΚΑΤΑ ΗΛΙΚΙΑ

2.3.1. Κατανομή των εγγεγραμμένων ανέργων κατά Ηλικία, μήνα και Περιφέρεια.

	ΙΟΥΛΙΟΣ		ΑΥΓΟΥΣΤΟΣ		ΣΕΠΤΕΜΒΡΙΟΣ		ΟΚΤΩΒΡΙΟΣ		ΝΟΕΜΒΡΙΟΣ		ΔΕΚΕΜΒΡΙΟΣ	
	Ανεργοί	Ποσοστό %	Ανεργοί	Ποσοστό %	Ανεργοί	Ποσοστό %	Ανεργοί	Ποσοστό %	Ανεργοί	Ποσοστό %	Ανεργοί	Ποσοστό %
Κάτω των 30 ετών	196.525	28,09%	195.711	28,23%	196.769	28,30%	194.049	27,98%	198.307	27,71%	199.670	27,33%
30-54 ετών	438.712	62,70%	434.230	62,63%	434.345	62,47%	433.937	62,58%	449.973	62,87%	461.426	63,16%
55 ετών και άνω	64.421	9,21%	63.388	9,14%	64.145	9,23%	65.431	9,44%	67.413	9,42%	69.525	9,52%
Σύνολο	699.658	100,00%	693.329	100,00%	695.259	100,00%	693.417	100,00%	715.693	100,00%	730.621	100,00%

ΠΙΝΑΚΑΣ 6: Αριθμός ανέργων κατά Ηλικία και μήνα

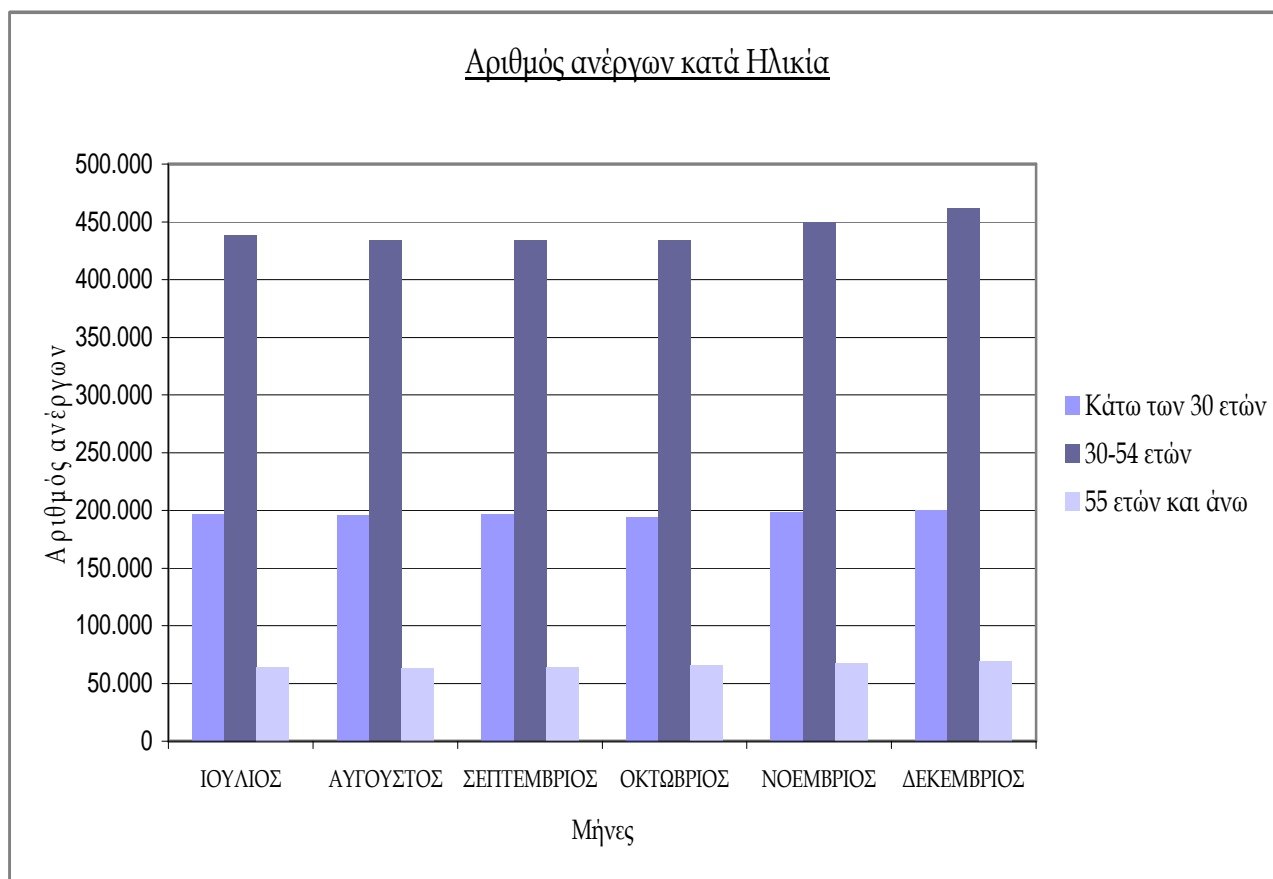

ΔΙΑΓΡΑΜΜΑ 13: Αριθμός ανέργων κατά Ηλικία και μήνα

Από τον πίνακα 6 και από το διάγραμμα 13 προκύπτει:

Η πλειοψηφία των ανέργων καταγράφεται στην ηλικιακή ομάδα «30-54 ετών» ετών ενώ η δευτέρα πολυπληθέστερη ηλικιακή ομάδα καταγράφεται στην ηλικιακή ομάδα «κάτω των 30 ετών». Στις ηλικίες «30-54 ετών» αναλογούν ποσοστά μεταξύ (62,47%) τον Σεπτέμβριο έως (63,16%) τον Δεκέμβριο, ενώ στις ηλικίες «κάτω των 30 ετών» τα ποσοστά που αναλογούν κυμαίνονται από (27,33%) τον Δεκέμβριο έως (28,30%) τον Σεπτέμβριο. Στην ηλικιακή ομάδα «55 ετών και άνω» τα ποσοστά που αναλογούν κυμαίνονται από (9,14%) τον Αύγουστο έως (9,52%) τον Δεκέμβριο.

Η κατανομή του αριθμού των ανέργων κατά ηλικιακή ομάδα και Περιφέρεια για το δεύτερο εξάμηνο του έτους 2011 παρουσιάζονται στον πίνακα 7.

Κάτω των 30 ετών						
	ΙΟΥΛΙΟΣ	ΑΥΓΟΥΣΤΟΣ	ΣΕΠΤΕΜΒΡΙΟΣ	ΟΚΤΩΒΡΙΟΣ	ΝΟΕΜΒΡΙΟΣ	ΔΕΚΕΜΒΡΙΟΣ
ΑΝΑΤΟΛΙΚΗ ΜΑΚΕΔΟΝΙΑ ΚΑΙ ΘΡΑΚΗ	14.904	14.937	14.815	14.357	14.429	14.349
ΚΕΝΤΡΙΚΗ ΜΑΚΕΔΟΝΙΑ	37.877	37.950	37.970	37.164	37.624	37.724
ΔΥΤΙΚΗ ΜΑΚΕΔΟΝΙΑ	8.150	8.162	8.050	7.824	7.831	7.845
ΗΠΕΙΡΟΣ	7.795	7.904	7.938	7.806	7.773	7.746
ΘΕΣΣΑΛΙΑ	14.712	14.901	14.897	14.623	14.712	14.803
ΙΟΝΙΑ ΝΗΣΙΑ	2.659	2.608	2.665	2.774	3.292	3.221
ΔΥΤΙΚΗ ΕΛΛΑΔΑ	16.090	15.951	16.029	15.976	15.990	16.194
ΣΤΕΡΕΑ ΕΛΛΑΔΑ	8.926	8.862	9.127	9.115	9.312	9.524
ΑΤΤΙΚΗ	60.697	60.128	60.908	59.795	61.594	61.376
ΠΕΛΟΠΟΝΝΗΣΟΣ	8.545	8.432	8.566	8.592	8.785	8.797
ΒΟΡΕΙΟ ΑΙΓΑΙΟ	3.317	3.261	3.164	3.084	3.108	3.192
ΝΟΤΙΟ ΑΙΓΑΙΟ	3.430	3.196	3.259	3.566	4.078	4.488
ΚΡΗΤΗ	9.423	9.419	9.381	9.373	9.779	10.411
ΣΥΝΟΛΟ	196.525	195.711	196.769	194.049	198.307	199.670
30-54 ετών						
	ΙΟΥΛΙΟΣ	ΑΥΓΟΥΣΤΟΣ	ΣΕΠΤΕΜΒΡΙΟΣ	ΟΚΤΩΒΡΙΟΣ	ΝΟΕΜΒΡΙΟΣ	ΔΕΚΕΜΒΡΙΟΣ
ΑΝΑΤΟΛΙΚΗ ΜΑΚΕΔΟΝΙΑ ΚΑΙ ΘΡΑΚΗ	30.313	29.906	29.619	29.269	29.960	30.321
ΚΕΝΤΡΙΚΗ ΜΑΚΕΔΟΝΙΑ	90.915	90.451	90.713	90.194	92.852	94.519
ΔΥΤΙΚΗ ΜΑΚΕΔΟΝΙΑ	15.201	14.754	14.551	14.324	14.458	14.699
ΗΠΕΙΡΟΣ	14.185	14.017	13.946	13.923	14.150	14.268
ΘΕΣΣΑΛΙΑ	28.553	28.244	28.259	28.265	28.821	29.534
ΙΟΝΙΑ ΝΗΣΙΑ	4.956	4.760	4.837	5.237	6.787	7.424
ΔΥΤΙΚΗ ΕΛΛΑΔΑ	28.576	28.248	27.946	28.001	28.764	29.498
ΣΤΕΡΕΑ ΕΛΛΑΔΑ	19.237	18.997	19.654	19.792	20.391	21.184
ΑΤΤΙΚΗ	162.700	161.974	162.330	160.861	165.371	167.148
ΠΕΛΟΠΟΝΝΗΣΟΣ	16.178	15.627	15.529	15.583	16.459	16.822
ΒΟΡΕΙΟ ΑΙΓΑΙΟ	5.225	5.088	4.983	5.120	5.524	5.729
ΝΟΤΙΟ ΑΙΓΑΙΟ	6.211	5.711	5.730	6.813	8.301	9.793
ΚΡΗΤΗ	16.462	16.453	16.248	16.555	18.135	20.487
ΣΥΝΟΛΟ	438.712	434.230	434.345	433.937	449.973	461.426
55 ετών και άνω						
	ΙΟΥΛΙΟΣ	ΑΥΓΟΥΣΤΟΣ	ΣΕΠΤΕΜΒΡΙΟΣ	ΟΚΤΩΒΡΙΟΣ	ΝΟΕΜΒΡΙΟΣ	ΔΕΚΕΜΒΡΙΟΣ
ΑΝΑΤΟΛΙΚΗ ΜΑΚΕΔΟΝΙΑ ΚΑΙ ΘΡΑΚΗ	4.390	4.260	4.272	4.349	4.446	4.574
ΚΕΝΤΡΙΚΗ ΜΑΚΕΔΟΝΙΑ	13.807	13.629	13.921	14.194	14.584	15.001
ΔΥΤΙΚΗ ΜΑΚΕΔΟΝΙΑ	1.789	1.721	1.720	1.719	1.728	1.750
ΗΠΕΙΡΟΣ	1.914	1.845	1.864	1.891	1.899	1.941
ΘΕΣΣΑΛΙΑ	3.133	3.092	3.145	3.223	3.277	3.415
ΙΟΝΙΑ ΝΗΣΙΑ	725	670	679	725	894	968
ΔΥΤΙΚΗ ΕΛΛΑΔΑ	3.481	3.416	3.443	3.515	3.635	3.749
ΣΤΕΡΕΑ ΕΛΛΑΔΑ	2.453	2.379	2.473	2.510	2.568	2.693
ΑΤΤΙΚΗ	27.622	27.467	27.699	28.123	28.803	29.357
ΠΕΛΟΠΟΝΝΗΣΟΣ	1.957	1.907	1.921	1.978	2.067	2.124
ΒΟΡΕΙΟ ΑΙΓΑΙΟ	566	518	519	541	586	613
ΝΟΤΙΟ ΑΙΓΑΙΟ	961	877	852	965	1.098	1.273
ΚΡΗΤΗ	1.623	1.607	1.637	1.698	1.828	2.067
ΣΥΝΟΛΟ	64.421	63.388	64.145	65.431	67.413	69.525

ΠΙΝΑΚΑΣ 7: Αριθμός ανέργων κατά Ηλικία, μήνα και Περιφέρεια

2.3.2. Εγγεγραμμένοι άνεργοι κατά Ηλικία, μήνα και διάρκεια ανεργίας.

	Κάτω των 30 ετών				30-54 ετών				55 ετών και άνω			
	>=12 Μήνες	%	<12 Μήνες	%	>=12 Μήνες	%	<12 Μήνες	%	>=12 Μήνες	%	<12 Μήνες	%
ΙΟΥΛΙΟΣ	60.906	30,99%	135.619	69,01%	171.842	39,17%	266.870	60,83%	35.176	54,60%	29.245	45,40%
ΑΥΓΟΥΣΤΟΣ	59.748	30,53%	135.963	69,47%	168.354	38,77%	265.876	61,23%	34.425	54,31%	28.963	45,69%
ΣΕΠΤΕΜΒΡΙΟΣ	63.408	32,22%	133.361	67,78%	177.027	40,76%	257.318	59,24%	35.574	55,46%	28.571	44,54%
ΟΚΤΩΒΡΙΟΣ	65.293	33,65%	128.756	66,35%	182.483	42,05%	251.454	57,95%	36.715	56,11%	28.716	43,89%
ΝΟΕΜΒΡΙΟΣ	66.047	33,31%	132.260	66,69%	184.679	41,04%	265.294	58,96%	37.122	55,07%	30.291	44,93%
ΔΕΚΕΜΒΡΙΟΣ	66.812	33,46%	132.858	66,54%	187.149	40,56%	274.277	59,44%	37.843	54,43%	31.682	45,57%

Πίνακας 8: Αριθμός ανέργων κατά Ηλικία, μήνα και διάρκεια ανεργίας

	Κάτω των 30 ετών		30-54 ετών		55 ετών και άνω		Κάτω των 30 ετών		30-54 ετών		55 ετών και άνω	
	>=12 Μήνες	%	>=12 Μήνες	%	>=12 Μήνες	%	<12 Μήνες	%	<12 Μήνες	%	<12 Μήνες	%
ΙΟΥΛΙΟΣ	60.906	22,73%	171.842	64,14%	35.176	13,13%	135.619	31,41%	266.870	61,81%	29.245	6,77%
ΑΥΓΟΥΣΤΟΣ	59.748	22,76%	168.354	64,13%	34.425	13,11%	135.963	31,56%	265.876	61,72%	28.963	6,72%
ΣΕΠΤΕΜΒΡΙΟΣ	63.408	22,97%	177.027	64,14%	35.574	12,89%	133.361	31,81%	257.318	61,38%	28.571	6,81%
ΟΚΤΩΒΡΙΟΣ	65.293	22,95%	182.483	64,14%	36.715	12,91%	128.756	31,49%	251.454	61,49%	28.716	7,02%
ΝΟΕΜΒΡΙΟΣ	66.047	22,95%	184.679	64,16%	37.122	12,90%	132.260	30,91%	265.294	62,01%	30.291	7,08%
ΔΕΚΕΜΒΡΙΟΣ	66.812	22,90%	187.149	64,14%	37.843	12,97%	132.858	30,28%	274.277	62,50%	31.682	7,22%

Πίνακας 8α: Αριθμός ανέργων κατά Ηλικία, μήνα και διάρκεια ανεργίας

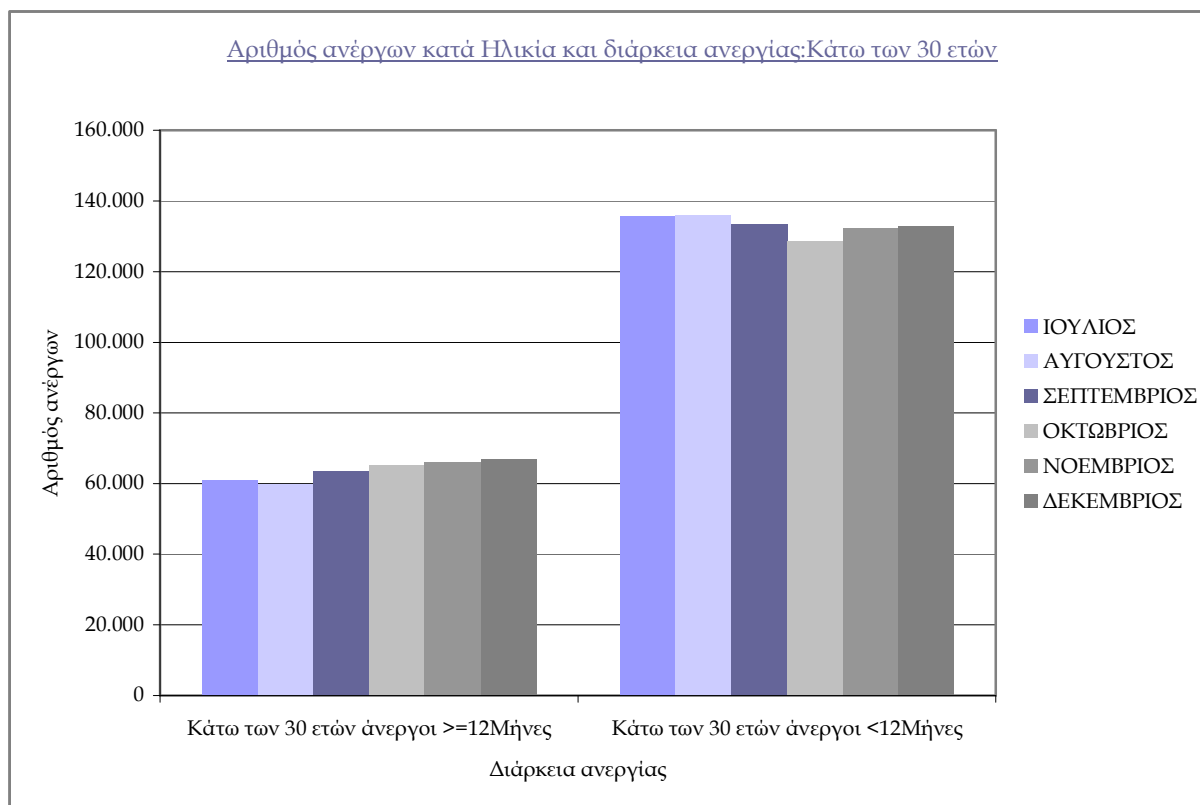

ΔΙΑΓΡΑΜΜΑ 14: Αριθμός ανέργων κατά Ηλικία, μήνα και διάρκεια ανεργίας: Κάτω των 30 ετών

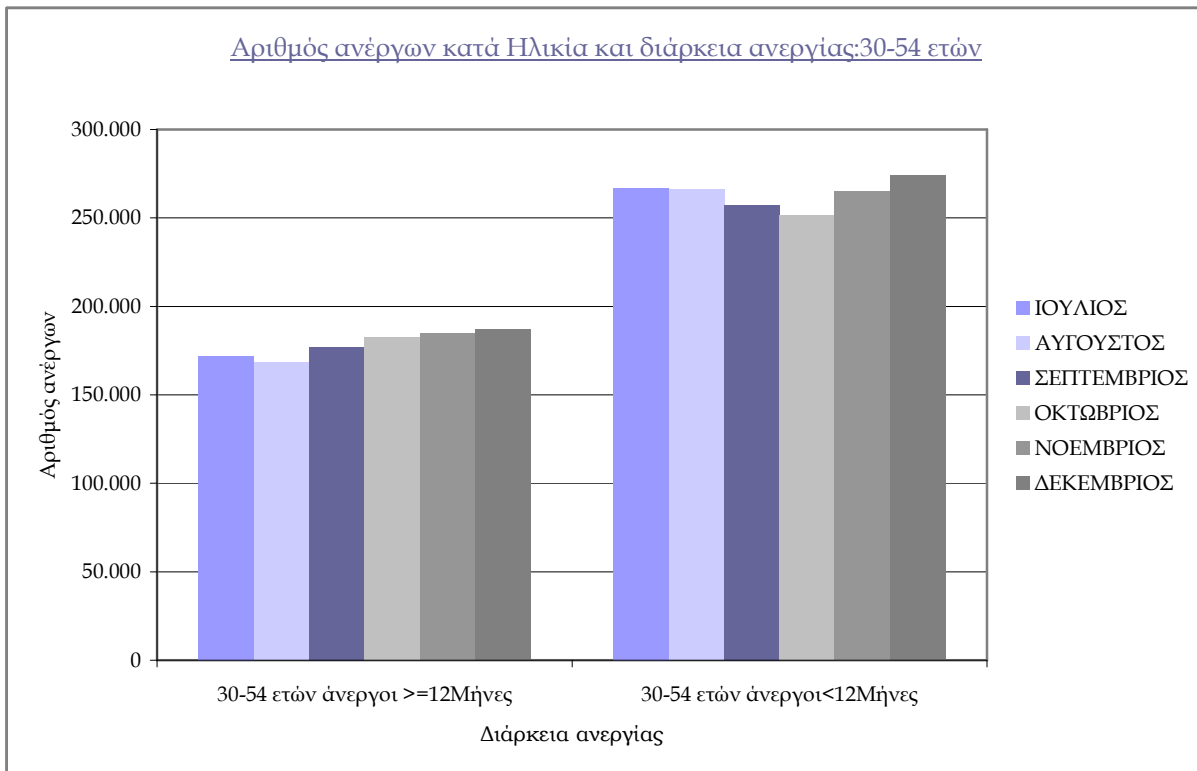

ΔΙΑΓΡΑΜΜΑ 15: Αριθμός ανέργων κατά Ηλικία, μήνα και διάρκεια ανεργίας: 30-54 ετών

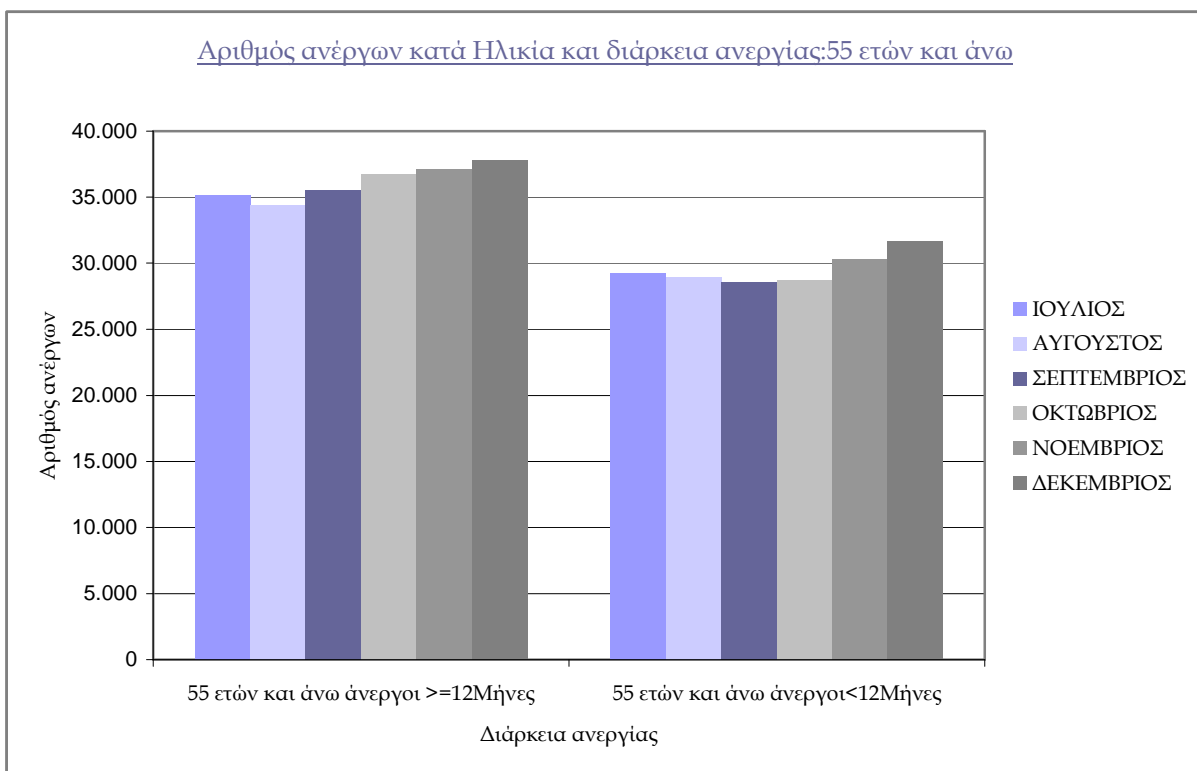

ΔΙΑΓΡΑΜΜΑ 16: Αριθμός ανέργων κατά Ηλικία, μήνα και διάρκεια ανεργίας: 55 ετών και άνω

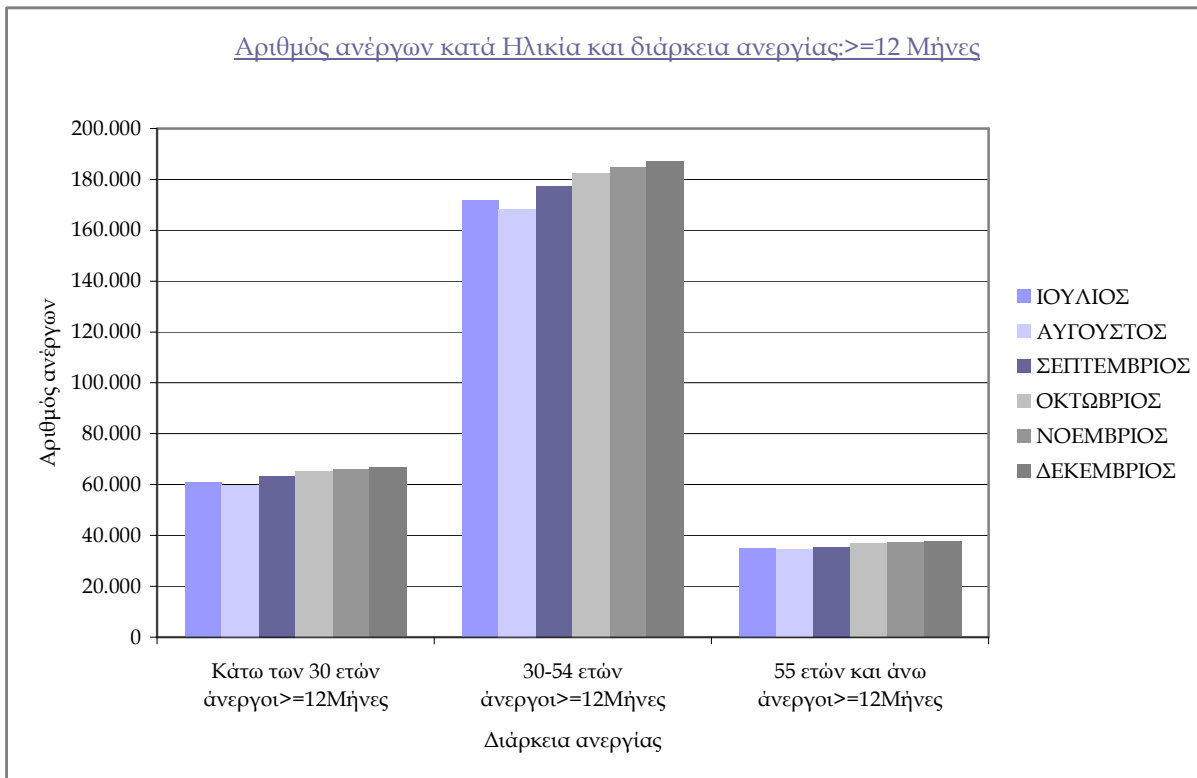

ΔΙΑΓΡΑΜΜΑ 17: Αριθμός ανέργων κατά Ηλικία, μήνα και διάρκεια ανεργίας: >=12 Μήνες

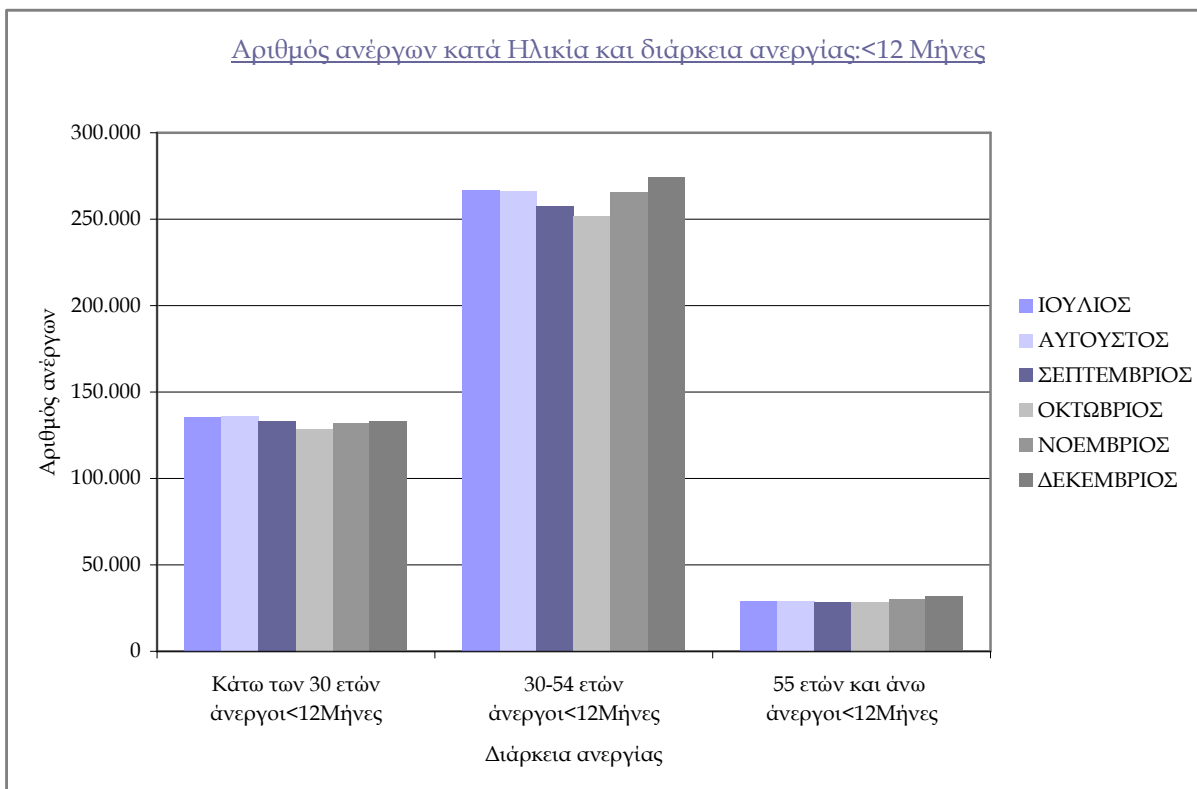

ΔΙΑΓΡΑΜΜΑ 18: Αριθμός ανέργων κατά Ηλικία, μήνα και διάρκεια ανεργίας: <12 Μήνες

Από τον πίνακα 8 και 8α, καθώς και από τα διαγράμματα 14,15,16,17,18 προκύπτει:

Στην ηλικιακή ομάδα «κάτω των 30 ετών» οι άνεργοι με διάρκεια ανεργίας μικρότερη των 12 μηνών αποτελούν τον μεγαλύτερο αριθμό των ανέργων σε όλους τους μήνες του δευτέρου εξαμήνου του 2011 σε σχέση με τους ανέργους με διάρκεια ανεργίας μεγαλύτερη ή ίση των 12 μηνών. Η αναλογία της ηλικιακής ομάδας «κάτω των 30 ετών» των ανέργων με διάρκεια ανεργίας

μικρότερη των 12 μηνών κυμαίνεται από (66,35%) τον Οκτώβριο έως (69,47%) τον Αύγουστο ενώ η αναλογία των ανέργων με διάρκεια ανεργίας μεγαλύτερη ή ίση των 12 μηνών κυμαίνεται από (30,53%) τον Αύγουστο έως (33,65%) τον Οκτώβριο.

Στην ηλικιακή ομάδα «30-54 ετών» οι άνεργοι με διάρκεια ανεργίας μικρότερη των 12 μηνών αποτελούν τον μεγαλύτερο αριθμό των ανέργων σε όλους τους μήνες του δευτέρου εξαμήνου του 2011 σε σχέση με τους ανέργους με διάρκεια ανεργίας μεγαλύτερη ή ίση των 12 μηνών. Η αναλογία της ηλικιακής ομάδας «30-54 ετών» των ανέργων με διάρκεια ανεργίας μικρότερη των 12 μηνών κυμαίνεται από (57,95%) τον Οκτώβριο έως (61,23%) τον Αύγουστο ενώ η αναλογία των ανέργων με διάρκεια ανεργίας μεγαλύτερη ή ίση των 12 μηνών κυμαίνεται από (38,77%) τον Αύγουστο έως (42,05%) τον Οκτώβριο.

Στην ηλικιακή ομάδα «55 ετών και άνω» οι άνεργοι με διάρκεια ανεργίας μεγαλύτερη ή ίση των 12 μηνών αποτελούν τον μεγαλύτερο αριθμό των ανέργων σε όλους τους μήνες του δευτέρου εξαμήνου του 2011 σε σχέση με τους ανέργους με διάρκεια ανεργίας μικρότερη των 12 μηνών. Η αναλογία της ηλικιακής ομάδας «55 ετών και άνω» των ανέργων με διάρκεια ανεργίας μικρότερη των 12 μηνών κυμαίνεται από (43,89%) τον Οκτώβριο έως (45,69%) τον Αύγουστο ενώ η αναλογία των ανέργων με διάρκεια ανεργίας μεγαλύτερη ή ίση των 12 μηνών κυμαίνεται από (54,31%) τον Αύγουστο έως (55,46%) τον Σεπτέμβριο.

Από τα ανωτέρω προκύπτει ότι το ποσοστό που αναλογεί στους ανέργους ηλικιακής ομάδας «κάτω των 30 ετών» και «30-54 ετών» με διάρκεια ανεργίας μικρότερη των 12 μηνών είναι κατά πολύ μεγαλύτερο από το ποσοστό που αναλογεί στους ανέργους με διάρκεια ανεργίας μεγαλύτερη ή ίση των 12 μηνών σε σχέση με το ποσοστό της ηλικιακής ομάδας «55 ετών και άνω» ανέργων όπου το ποσοστό που αναλογεί στους ανέργους με διάρκεια ανεργίας μεγαλύτερη ή ίση των 12 μηνών είναι μεγαλύτερο από το ποσοστό που αναλογεί στους ανέργους με διάρκεια ανεργίας μικρότερη των 12 μηνών.

Μεταξύ των ηλικιακών ομάδων «κάτω των 30 ετών», «30-54 ετών» και «55 ετών και άνω» των ανέργων με διάρκεια ανεργίας μεγαλύτερη ή ίση των 12 μηνών η ηλικιακή ομάδα «30-54 ετών» αποτελεί τον μεγαλύτερο αριθμό ανέργων σε όλους του μήνες του δευτέρου εξαμήνου του 2011. Η αναλογία της ηλικιακής ομάδας «κάτω των 30 ετών» των ανέργων με διάρκεια ανεργίας μεγαλύτερη ή ίση των 12 μηνών κυμαίνεται από (22,73%) τον Ιούλιο έως (22,97%) τον Σεπτέμβριο, η αναλογία της ηλικιακής ομάδας «30-54 ετών» των ανέργων με διάρκεια ανεργίας μεγαλύτερη ή ίση των 12 μηνών κυμαίνεται από (64,13%) τον Αύγουστο έως (64,16%) τον Νοέμβριο και η αναλογία της ηλικιακής ομάδας «55 ετών και άνω» των ανέργων με διάρκεια ανεργίας μεγαλύτερη ή ίση των 12 μηνών κυμαίνεται από (12,89%) τον Σεπτέμβριο έως (13,13%) τον Ιούλιο.

Μεταξύ των ηλικιακών ομάδων «κάτω των 30 ετών», «30-54 ετών» και «55 ετών και άνω» των ανέργων με διάρκεια ανεργίας μικρότερη των 12 μηνών η ηλικιακή ομάδα «30-54 ετών» αποτελεί τον μεγαλύτερο αριθμό ανέργων σε όλους του μήνες του δευτέρου εξαμήνου 2011. Η αναλογία της ηλικιακής ομάδας «κάτω των 30 ετών» των ανέργων με διάρκεια ανεργίας μικρότερη των 12 μηνών κυμαίνεται από (30,28%) τον Δεκέμβριο έως (31,81%) τον Σεπτέμβριο, η

αναλογία της ηλικιακής ομάδας «30-54 ετών» των ανέργων με διάρκεια ανεργίας μικρότερη των 12 μηνών κυμαίνεται από (61,38%) τον Σεπτέμβριο έως (62,50%) τον Δεκέμβριο και η αναλογία της ηλικιακής ομάδας «55 ετών και άνω» των ανέργων με διάρκεια ανεργίας μικρότερη των 12 μηνών κυμαίνεται από (6,72%) τον Αύγουστο έως (7,22%) τον Δεκέμβριο.

Από τα ανωτέρω προκύπτει ότι η αναλογία της ηλικιακής ομάδας «30-54 ετών» των ανέργων με διάρκεια ανεργίας μεγαλύτερη ή ίση των 12 μηνών είναι κατά πολύ μεγαλύτερη από την αναλογία της ηλικιακής ομάδας «κάτω των 30 ετών» και της ηλικιακής ομάδας «55 ετών και άνω» των ανέργων με διάρκεια ανεργίας μεγαλύτερη ή ίση των 12 μηνών. Η αναλογία της ηλικιακής ομάδας «30-54 ετών» των ανέργων με διάρκεια ανεργίας μικρότερη των 12 μηνών είναι κατά πολύ μεγαλύτερη από την αναλογία της ηλικιακής ομάδας «κάτω των 30 ετών» και της ηλικιακής ομάδας «55 ετών και άνω» των ανέργων με διάρκεια ανεργίας μικρότερη των 12 μηνών. Επιπρόσθετα η αναλογία της ηλικιακής ομάδας «30-54 ετών» και της ηλικιακής ομάδας «κάτω των 30 ετών» των ανέργων με διάρκεια ανεργίας μικρότερη των 12 μηνών είναι κατά πολύ μεγαλύτερη από την αναλογία της ηλικιακής ομάδας «55 ετών και άνω» των ανέργων με διάρκεια ανεργίας μικρότερη των 12 μηνών.

2.4. ΑΝΑΛΥΣΗ ΚΑΤΑ ΕΚΠΑΙΔΕΥΤΙΚΟ ΕΠΙΠΕΔΟ

2.4.1. Κατανομή των εγγεγραμμένων ανέργων κατά Εκπαιδευτικό επίπεδο, μήνα και Περιφέρεια.

	ΙΟΥΛΙΟΣ		ΑΥΓΟΥΣΤΟΣ		ΣΕΠΤΕΜΒΡΙΟΣ		ΟΚΤΩΒΡΙΟΣ		ΝΟΕΜΒΡΙΟΣ		ΔΕΚΕΜΒΡΙΟΣ	
	Ανεργοί	Ποσοστό %	Ανεργοί	Ποσοστό %	Ανεργοί	Ποσοστό %	Ανεργοί	Ποσοστό %	Ανεργοί	Ποσοστό %	Ανεργοί	Ποσοστό %
Χωρίς εκπαίδευση	8.720	1,25%	8.302	1,20%	8.334	1,20%	8.209	1,18%	8.375	1,17%	8.679	1,19%
Υποχρεωτική εκπαίδευση (έως 3 ^η Γυμνασίου)	248.659	35,54%	239.928	34,61%	241.276	34,70%	245.111	35,35%	256.171	35,79%	264.735	36,23%
Δευτεροβάθμια εκπαίδευση	316.337	45,21%	313.940	45,28%	320.685	46,12%	323.789	46,69%	335.661	46,90%	342.188	46,84%
Τριτοβάθμια εκπαίδευση	125.942	18,00%	131.159	18,92%	124.964	17,97%	116.308	16,77%	115.486	16,14%	115.019	15,74%
Σύνολο	699.658	100,00%	693.329	100,00%	695.259	100,00%	693.417	100,00%	715.693	100,00%	730.621	100,00%

ΠΙΝΑΚΑΣ 9: Αριθμός ανέργων κατά Εκπαιδευτικό επίπεδο και μήνα

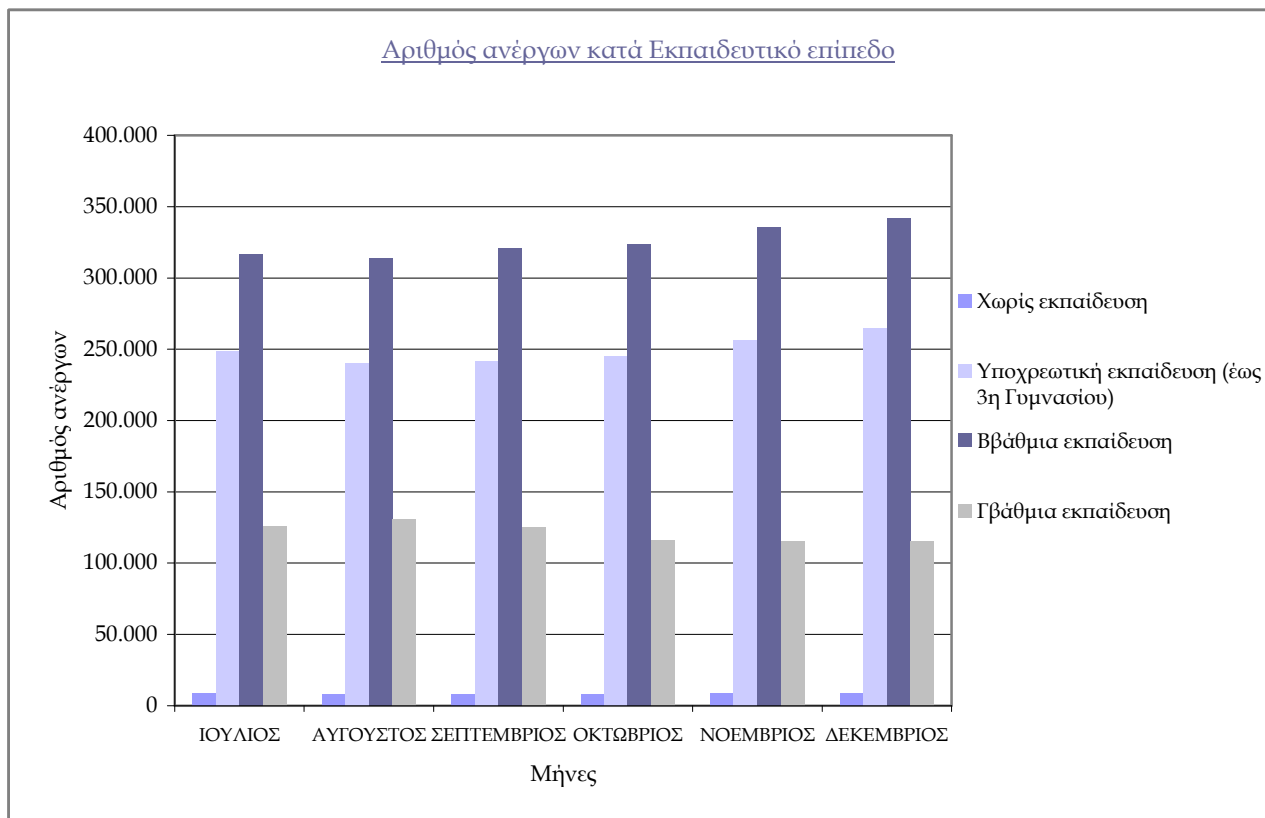

ΔΙΑΓΡΑΜΜΑ 19: Αριθμός ανέργων κατά Εκπαιδευτικό επίπεδο και μήνα

Από τον πίνακα 9 και από το διάγραμμα 19 προκύπτει:

Η πολυπληθέστερη ομάδα ανέργων κατά Εκπαιδευτικό επίπεδο καταγράφεται στο εκπαιδευτικό επίπεδο «Δευτεροβάθμιας εκπαίδευσης» και η δεύτερη πολυπληθέστερη ομάδα καταγράφεται στο εκπαιδευτικό επίπεδο «Υποχρεωτικής εκπαίδευσης (έως 3^η Γυμνασίου)».

Η αναλογία του εκπαιδευτικού επιπέδου «Δευτεροβάθμιας εκπαίδευσης» κυμαίνεται μεταξύ (45,21%) τον Ιούλιο έως 46,90% τον Νοέμβριο. Η αναλογία του εκπαιδευτικού επιπέδου «Υποχρεωτικής εκπαίδευσης (έως 3^η Γυμνασίου)» κυμαίνεται μεταξύ (34,61%) τον Αύγουστο και (36,23%) τον Δεκέμβριο. Η αναλογία του εκπαιδευτικού επιπέδου «Τριτοβάθμιας εκπαίδευσης» κυμαίνεται μεταξύ (15,74%) τον Δεκέμβριο και (18,92%) τον Αύγουστο και του εκπαιδευτικού επιπέδου «χωρίς εκπαίδευση» κυμαίνεται μεταξύ (1,17%) τον Νοέμβριο και (1,25%) τον Ιούλιο.

Η κατανομή του αριθμού των ανέργων κατά Εκπαιδευτικό επίπεδο και Περιφέρεια για το δεύτερο εξάμηνο του έτους 2011 παρουσιάζονται στον *πίνακα 10*.

Χωρίς εκπαίδευση						
	ΙΟΥΛΙΟΣ	ΑΥΓΟΥΣΤΟΣ	ΣΕΠΤΕΜΒΡΙΟΣ	ΟΚΤΩΒΡΙΟΣ	ΝΟΕΜΒΡΙΟΣ	ΔΕΚΕΜΒΡΙΟΣ
ΑΝΑΤΟΛΙΚΗ ΜΑΚΕΔΟΝΙΑ ΚΑΙ ΘΡΑΚΗ	2.410	2.277	2.247	2.190	2.121	2.163
ΚΕΝΤΡΙΚΗ ΜΑΚΕΔΟΝΙΑ	1.470	1.431	1.435	1.409	1.445	1.564
ΔΥΤΙΚΗ ΜΑΚΕΔΟΝΙΑ	70	65	62	62	61	58
ΗΠΕΙΡΟΣ	59	59	59	63	62	52
ΘΕΣΣΑΛΙΑ	735	709	746	731	799	870
ΙΟΝΙΑ ΝΗΣΙΑ	52	49	45	44	49	45
ΔΥΤΙΚΗ ΕΛΛΑΔΑ	577	517	540	555	569	628
ΣΤΕΡΕΑ ΕΛΛΑΔΑ	415	407	444	434	514	498
ΑΤΤΙΚΗ	2.197	2.111	2.101	2.067	2.095	2.137
ΠΕΛΟΠΟΝΝΗΣΟΣ	542	496	477	472	472	487
ΒΟΡΕΙΟ ΑΙΓΑΙΟ	35	36	38	34	35	32
ΝΟΤΙΟ ΑΙΓΑΙΟ	45	38	37	47	52	52
ΚΡΗΤΗ	113	107	103	101	101	93
ΣΥΝΟΛΟ	8.720	8.302	8.334	8.209	8.375	8.679
Υποχρεωτική εκπαίδευση (έως 3η Γυμνασίου)						
	ΙΟΥΛΙΟΣ	ΑΥΓΟΥΣΤΟΣ	ΣΕΠΤΕΜΒΡΙΟΣ	ΟΚΤΩΒΡΙΟΣ	ΝΟΕΜΒΡΙΟΣ	ΔΕΚΕΜΒΡΙΟΣ
ΑΝΑΤΟΛΙΚΗ ΜΑΚΕΔΟΝΙΑ ΚΑΙ ΘΡΑΚΗ	22.099	21.324	21.154	21.018	21.529	21.950
ΚΕΝΤΡΙΚΗ ΜΑΚΕΔΟΝΙΑ	51.068	49.435	50.047	50.781	52.817	54.322
ΔΥΤΙΚΗ ΜΑΚΕΔΟΝΙΑ	7.709	7.303	7.169	7.129	7.223	7.354
ΗΠΕΙΡΟΣ	8.621	8.209	8.181	8.227	8.445	8.584
ΘΕΣΣΑΛΙΑ	14.654	14.173	14.188	14.406	14.818	15.268
ΙΟΝΙΑ ΝΗΣΙΑ	3.037	2.779	2.796	3.077	4.072	4.470
ΔΥΤΙΚΗ ΕΛΛΑΔΑ	16.417	15.893	15.953	16.112	16.586	17.001
ΣΤΕΡΕΑ ΕΛΛΑΔΑ	12.046	11.612	11.969	12.193	12.613	13.161
ΑΤΤΙΚΗ	87.245	85.114	85.796	86.604	89.758	91.551
ΠΕΛΟΠΟΝΝΗΣΟΣ	9.164	8.472	8.384	8.571	9.152	9.378
ΒΟΡΕΙΟ ΑΙΓΑΙΟ	2.659	2.484	2.457	2.563	2.799	2.936
ΝΟΤΙΟ ΑΙΓΑΙΟ	4.577	4.060	4.106	5.050	6.051	7.157
ΚΡΗΤΗ	9.363	9.070	9.076	9.380	10.308	11.603
ΣΥΝΟΛΟ	248.659	239.928	241.276	245.111	256.171	264.735
Ββάθμια εκπαίδευση						
	ΙΟΥΛΙΟΣ	ΑΥΓΟΥΣΤΟΣ	ΣΕΠΤΕΜΒΡΙΟΣ	ΟΚΤΩΒΡΙΟΣ	ΝΟΕΜΒΡΙΟΣ	ΔΕΚΕΜΒΡΙΟΣ
ΑΝΑΤΟΛΙΚΗ ΜΑΚΕΔΟΝΙΑ ΚΑΙ ΘΡΑΚΗ	18.713	18.842	19.056	18.936	19.354	19.353
ΚΕΝΤΡΙΚΗ ΜΑΚΕΔΟΝΙΑ	64.336	63.995	65.248	65.493	67.302	68.035
ΔΥΤΙΚΗ ΜΑΚΕΔΟΝΙΑ	12.594	12.402	12.476	12.393	12.484	12.699
ΗΠΕΙΡΟΣ	10.474	10.483	10.723	10.773	10.863	10.926
ΘΕΣΣΑΛΙΑ	21.421	21.357	21.918	22.099	22.493	22.826
ΙΟΝΙΑ ΝΗΣΙΑ	3.707	3.590	3.768	4.110	5.253	5.578
ΔΥΤΙΚΗ ΕΛΛΑΔΑ	23.567	23.300	23.630	23.953	24.422	24.942
ΣΤΕΡΕΑ ΕΛΛΑΔΑ	13.612	13.421	14.128	14.316	14.758	15.230
ΑΤΤΙΚΗ	114.032	113.446	115.983	116.683	120.588	121.421
ΠΕΛΟΠΟΝΝΗΣΟΣ	12.693	12.447	12.765	12.865	13.451	13.655
ΒΟΡΕΙΟ ΑΙΓΑΙΟ	4.527	4.434	4.409	4.491	4.754	4.916
ΝΟΤΙΟ ΑΙΓΑΙΟ	4.470	4.153	4.295	4.920	6.010	6.906
ΚΡΗΤΗ	12.191	12.070	12.286	12.757	13.929	15.701
ΣΥΝΟΛΟ	316.337	313.940	320.685	323.789	335.661	342.188
Γβάθμια εκπαίδευση						
	ΙΟΥΛΙΟΣ	ΑΥΓΟΥΣΤΟΣ	ΣΕΠΤΕΜΒΡΙΟΣ	ΟΚΤΩΒΡΙΟΣ	ΝΟΕΜΒΡΙΟΣ	ΔΕΚΕΜΒΡΙΟΣ
ΑΝΑΤΟΛΙΚΗ ΜΑΚΕΔΟΝΙΑ ΚΑΙ ΘΡΑΚΗ	6.385	6.660	6.249	5.831	5.831	5.778
ΚΕΝΤΡΙΚΗ ΜΑΚΕΔΟΝΙΑ	25.725	27.169	25.874	23.869	23.496	23.323
ΔΥΤΙΚΗ ΜΑΚΕΔΟΝΙΑ	4.767	4.867	4.614	4.283	4.249	4.183
ΗΠΕΙΡΟΣ	4.740	5.015	4.785	4.557	4.452	4.393
ΘΕΣΣΑΛΙΑ	9.588	9.998	9.449	8.875	8.700	8.788
ΙΟΝΙΑ ΝΗΣΙΑ	1.544	1.620	1.572	1.505	1.599	1.520
ΔΥΤΙΚΗ ΕΛΛΑΔΑ	7.586	7.905	7.295	6.872	6.812	6.870
ΣΤΕΡΕΑ ΕΛΛΑΔΑ	4.543	4.798	4.713	4.474	4.386	4.512
ΑΤΤΙΚΗ	47.545	48.898	47.057	43.425	43.327	42.772
ΠΕΛΟΠΟΝΝΗΣΟΣ	4.281	4.551	4.390	4.245	4.236	4.223
ΒΟΡΕΙΟ ΑΙΓΑΙΟ	1.887	1.913	1.762	1.657	1.630	1.650
ΝΟΤΙΟ ΑΙΓΑΙΟ	1.510	1.533	1.403	1.327	1.364	1.439
ΚΡΗΤΗ	5.841	6.232	5.801	5.388	5.404	5.568
ΣΥΝΟΛΟ	125.942	131.159	124.964	116.308	115.486	115.019

ΠΙΝΑΚΑΣ 10: Αριθμός ανέργων κατά Εκπαιδευτικό επίπεδο, μήνα και Περιφέρεια

2.4.2. Εγγεγραμμένοι άνεργοι κατά Εκπαιδευτικό επίπεδο, μήνα και διάρκεια ανεργίας.

	Χωρίς εκπαίδευση				Υποχρεωτική εκπαίδευση (έως 3η Γυμνασίου)				Ββάθμια εκπαίδευση				Γβάθμια εκπαίδευση			
	>=12 Μήνες	%	<12 Μήνες	%	>=12 Μήνες	%	<12 Μήνες	%	>=12 Μήνες	%	<12 Μήνες	%	>=12 Μήνες	%	<12 Μήνες	%
ΙΟΥΛΙΟΣ	4.837	55,47%	3.883	44,53%	101.437	40,79%	147.222	59,21%	124.954	39,50%	191.383	60,50%	36.696	29,14%	89.246	70,86%
ΑΥΓΟΥΣΤΟΣ	4.566	55,00%	3.736	45,00%	98.287	40,97%	141.641	59,03%	122.846	39,13%	191.094	60,87%	36.828	28,08%	94.331	71,92%
ΣΕΠΤΕΜΒΡΙΟΣ	4.677	56,12%	3.657	43,88%	102.550	42,50%	138.726	57,50%	129.927	40,52%	190.758	59,48%	38.855	31,09%	86.109	68,91%
ΟΚΤΩΒΡΙΟΣ	4.773	58,14%	3.436	41,86%	105.471	43,03%	139.640	56,97%	134.143	41,43%	189.646	58,57%	40.104	34,48%	76.204	65,52%
ΝΟΕΜΒΡΙΟΣ	4.676	55,83%	3.699	44,17%	106.491	41,57%	149.680	58,43%	135.718	40,43%	199.943	59,57%	40.963	35,47%	74.523	64,53%
ΔΕΚΕΜΒΡΙΟΣ	4.627	53,31%	4.052	46,69%	107.948	40,78%	156.787	59,22%	137.412	40,16%	204.776	59,84%	41.817	36,36%	73.202	63,64%

ΠΙΝΑΚΑΣ 11: Αριθμός ανέργων κατά Εκπαιδευτικό επίπεδο, μήνα και διάρκεια ανεργίας

	Χωρίς εκπαίδευση		Υποχρεωτική εκπαίδευση (έως 3η Γυμνασίου)		Ββάθμια εκπαίδευση		Γβάθμια εκπαίδευση		Χωρίς εκπαίδευση		Υποχρεωτική εκπαίδευση (έως 3η Γυμνασίου)		Ββάθμια εκπαίδευση		Γβάθμια εκπαίδευση	
	>=12 Μήνες	%	>=12 Μήνες	%	>=12 Μήνες	%	>=12 Μήνες	%	<12 Μήνες	%	<12 Μήνες	%	<12 Μήνες	%	<12 Μήνες	%
ΙΟΥΛΙΟΣ	4.837	1,81%	101.437	37,86%	124.954	46,64%	36.696	13,70%	3.883	0,90%	147.222	34,10%	191.383	44,33%	89.246	20,67%
ΑΥΓΟΥΣΤΟΣ	4.566	1,74%	98.287	37,44%	122.846	46,79%	36.828	14,03%	3.736	0,87%	141.641	32,88%	191.094	44,36%	94.331	21,90%
ΣΕΠΤΕΜΒΡΙΟΣ	4.677	1,69%	102.550	37,15%	129.927	47,07%	38.855	14,08%	3.657	0,87%	138.726	33,09%	190.758	45,50%	86.109	20,54%
ΟΚΤΩΒΡΙΟΣ	4.773	1,68%	105.471	37,07%	134.143	47,15%	40.104	14,10%	3.436	0,84%	139.640	34,15%	189.646	46,38%	76.204	18,64%
ΝΟΕΜΒΡΙΟΣ	4.676	1,62%	106.491	37,00%	135.718	47,15%	40.963	14,23%	3.699	0,86%	149.680	34,98%	199.943	46,73%	74.523	17,42%
ΔΕΚΕΜΒΡΙΟΣ	4.627	1,59%	107.948	36,99%	137.412	47,09%	41.817	14,33%	4.052	0,92%	156.787	35,73%	204.776	46,67%	73.202	16,68%

ΠΙΝΑΚΑΣ 11α: Αριθμός ανέργων κατά Εκπαιδευτικό επίπεδο, μήνα και διάρκεια ανεργίας

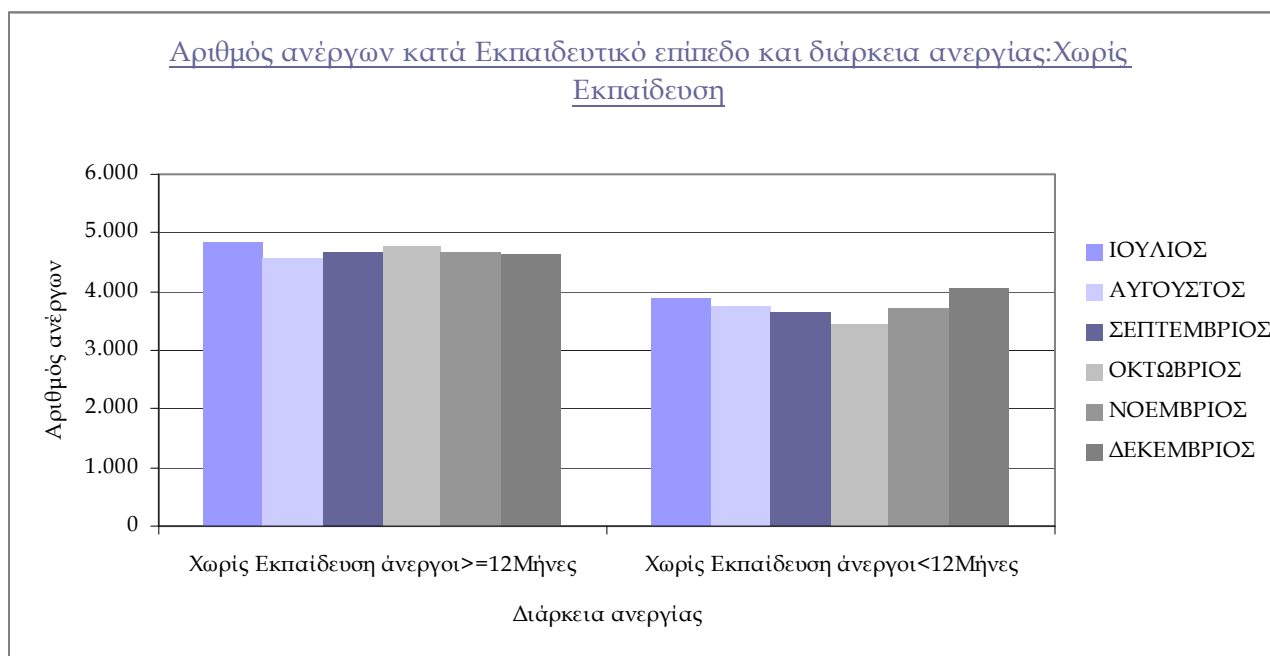

ΔΙΑΓΡΑΜΜΑ 20: Αριθμός ανέργων κατά Εκπαιδευτικό επίπεδο, μήνα και διάρκεια ανεργίας: Χωρίς εκπαίδευση

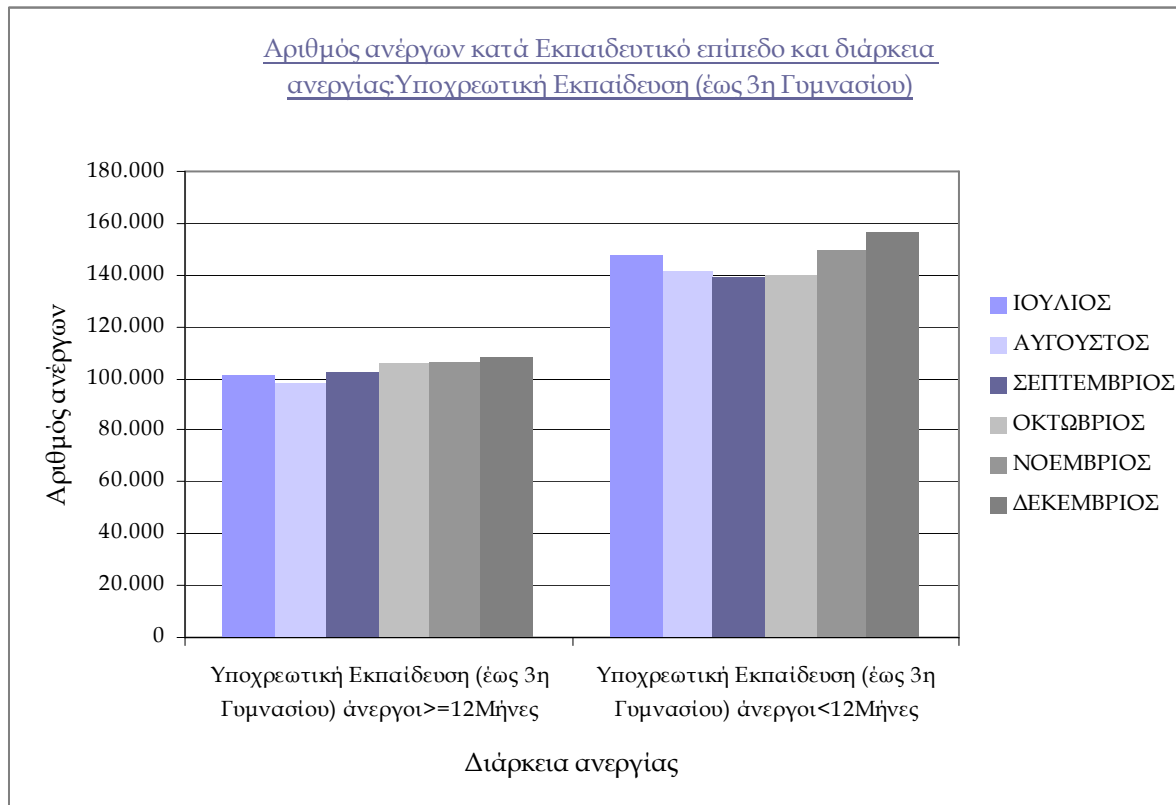

ΔΙΑΓΡΑΜΜΑ 21: Αριθμός ανέργων κατά Εκπαιδευτικό επίπεδο, μήνα και διάρκεια ανεργίας: Υποχρεωτική εκπαίδευση (έως 3^η Γυμνασίου)

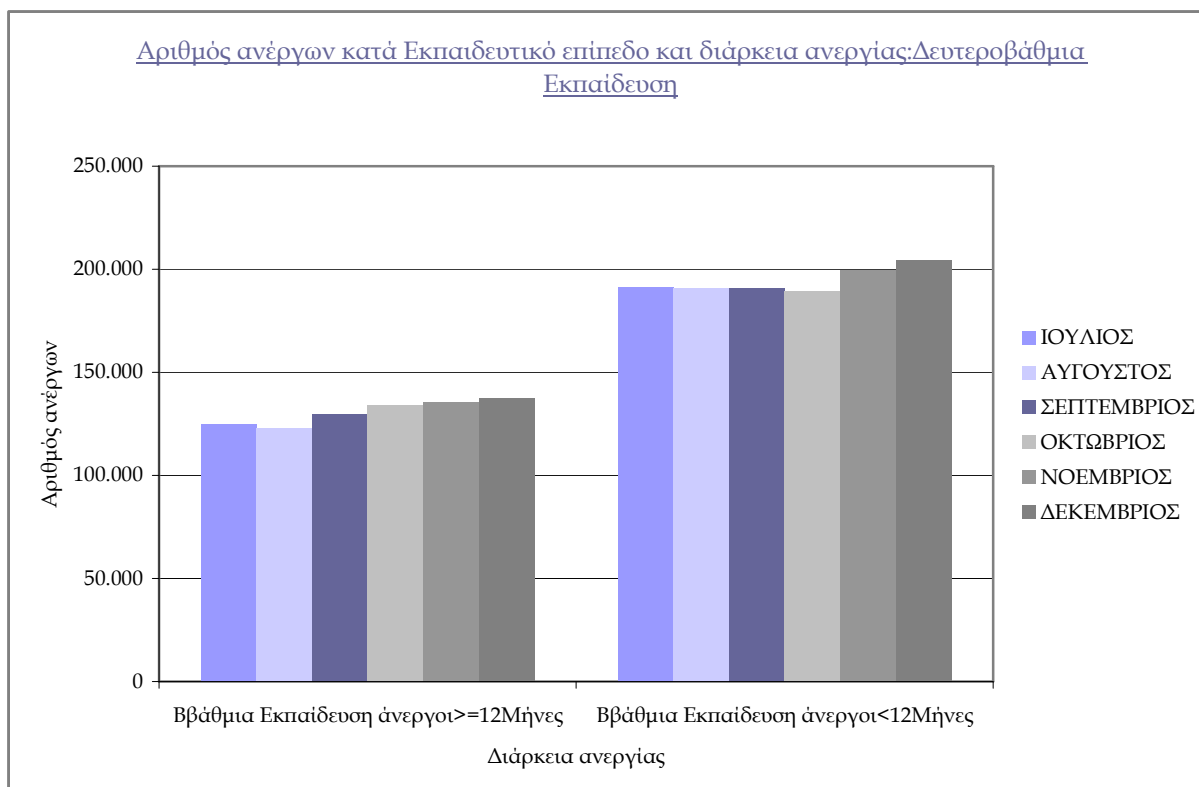

ΔΙΑΓΡΑΜΜΑ 22: Αριθμός ανέργων κατά Εκπαιδευτικό επίπεδο, μήνα και διάρκεια ανεργίας: Δευτεροβάθμια εκπαίδευση

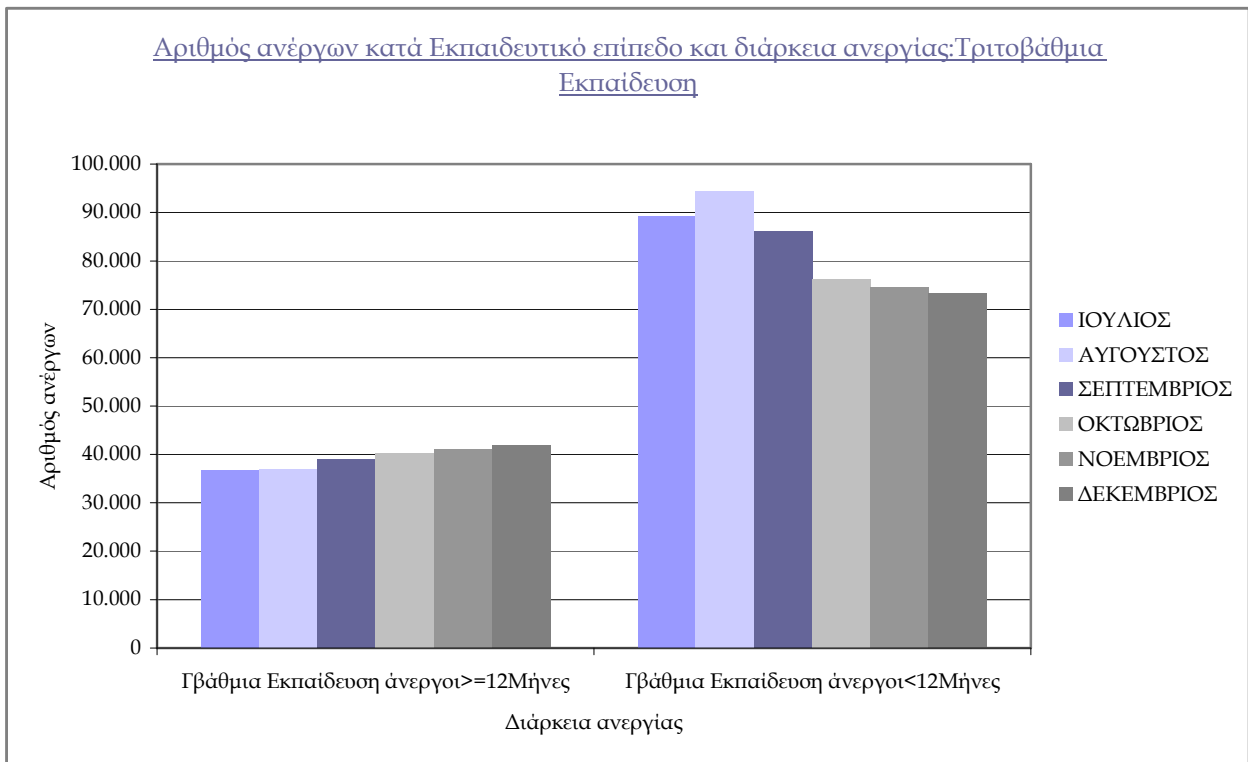

ΔΙΑΓΡΑΜΜΑ 23: Αριθμός ανέργων κατά Εκπαιδευτικό επίπεδο, μήνα και διάρκεια ανεργίας: Τριτοβάθμια εκπαίδευση

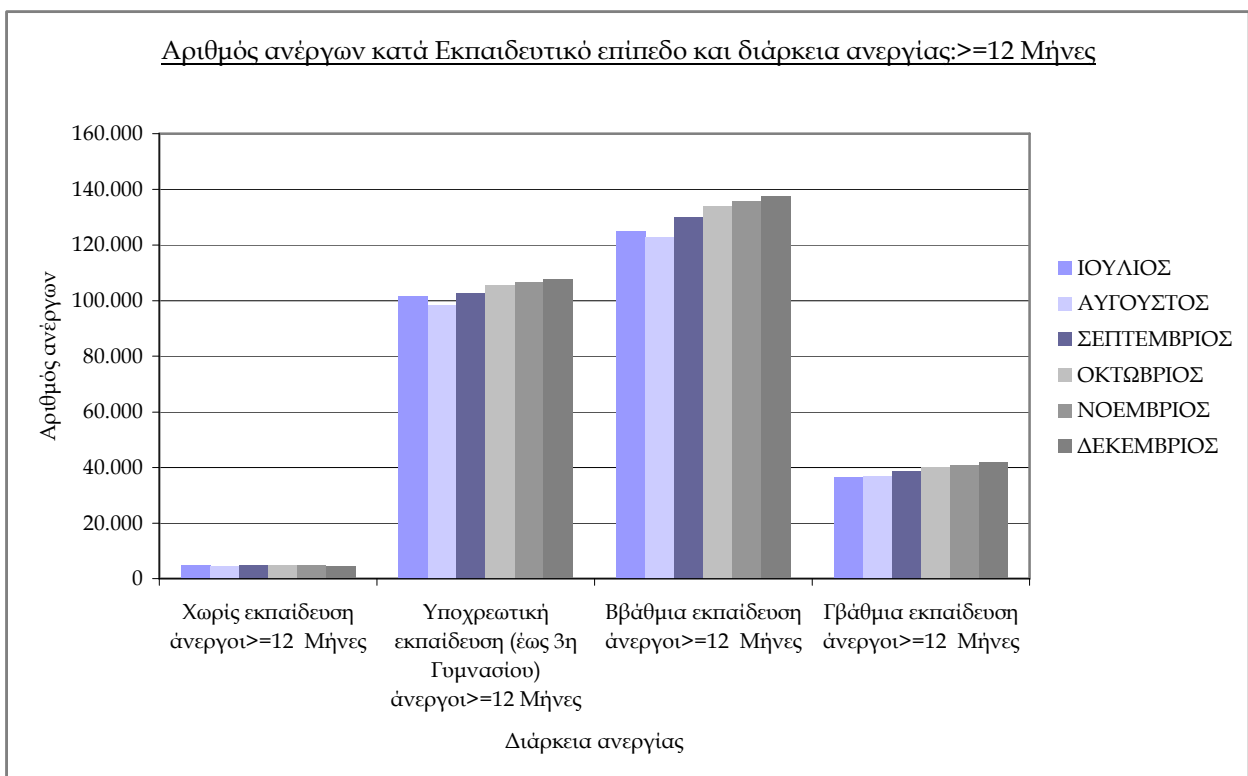

ΔΙΑΓΡΑΜΜΑ 24: Αριθμός ανέργων κατά Εκπαιδευτικό επίπεδο, μήνα και διάρκεια ανεργίας: ≥12 Μήνες

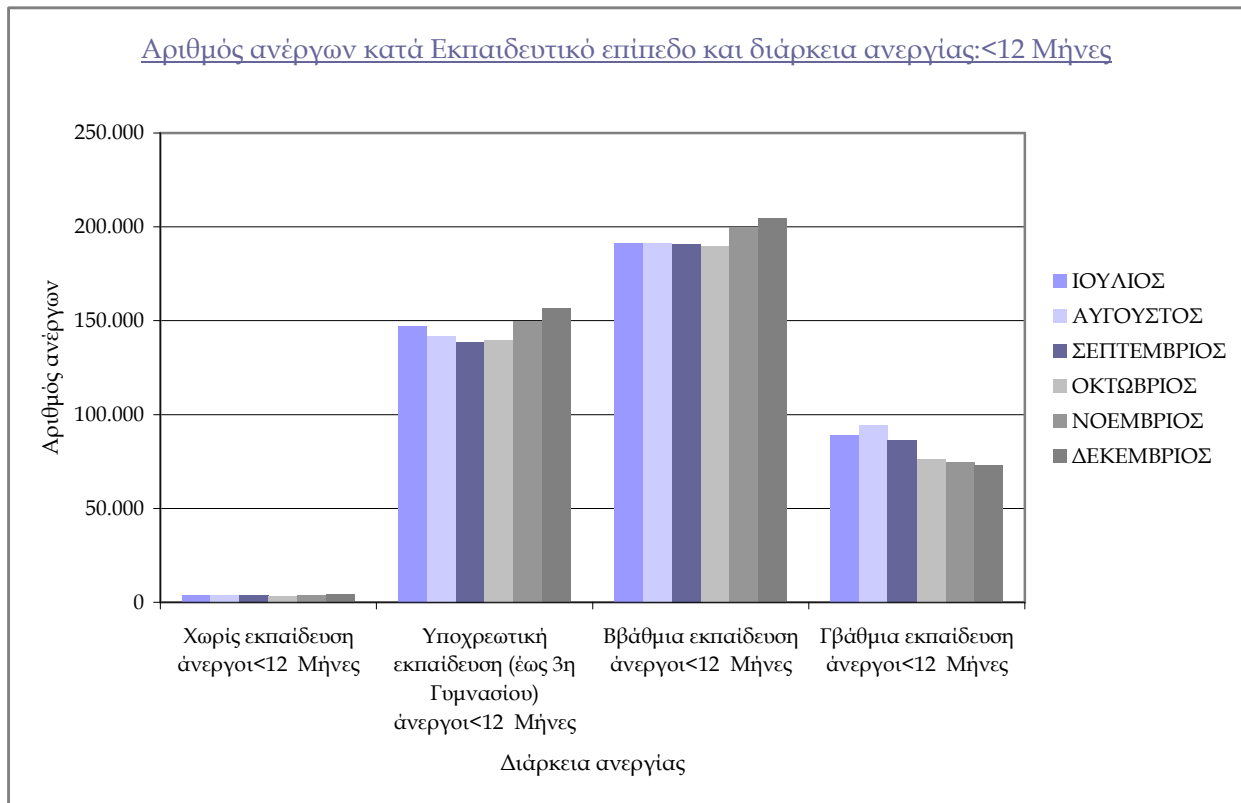

ΔΙΑΓΡΑΜΜΑ 25: Αριθμός ανέργων κατά Εκπαιδευτικό επίπεδο, μήνα και διάρκεια ανεργίας: <12 Μήνες

Από τον πίνακα 11 και 11α, καθώς και από τα διαγράμματα 20,21,22,23,24,25 προκύπτει:

Στο εκπαιδευτικό επίπεδο «Χωρίς εκπαίδευση» οι άνεργοι με διάρκεια ανεργίας μεγαλύτερη ή ίση των 12 μηνών αποτελούν τον μεγαλύτερο αριθμό των ανέργων σε όλους τους μήνες του δευτέρου εξαμήνου του 2011 σε σχέση με τους εγγεγραμμένους άνεργους με διάρκεια ανεργίας μικρότερη των 12 μηνών. Η αναλογία του εκπαιδευτικού επιπέδου «Χωρίς εκπαίδευση» των ανέργων με διάρκεια ανεργίας μικρότερη των 12 μηνών κυμαίνεται από (41,86%) τον Οκτώβριο έως (46,69%) τον Δεκέμβριο ενώ η αναλογία των ανέργων με διάρκεια ανεργίας μεγαλύτερη ή ίση των 12 μηνών κυμαίνεται από (53,31%) τον Δεκέμβριο έως (58,14%) τον Οκτώβριο.

Στο εκπαιδευτικό επίπεδο «Υποχρεωτικής εκπαίδευσης (έως 3^η Γυμνασίου)» οι άνεργοι με διάρκεια ανεργίας μικρότερη των 12 μηνών αποτελούν τον μεγαλύτερο αριθμό των ανέργων σε όλους τους μήνες του δευτέρου εξαμήνου του 2011 σε σχέση με τους εγγεγραμμένους άνεργους με διάρκεια ανεργίας μεγαλύτερη ή ίση των 12 μηνών. Η αναλογία του εκπαιδευτικού επιπέδου «Υποχρεωτικής εκπαίδευσης (έως 3^η Γυμνασίου)» των ανέργων με διάρκεια ανεργίας μικρότερη των 12 μηνών κυμαίνεται από (56,97%) τον Οκτώβριο έως (59,22%) τον Δεκέμβριο ενώ η αναλογία των ανέργων με διάρκεια ανεργίας μεγαλύτερη ή ίση των 12 μηνών κυμαίνεται από (40,78%) τον Δεκέμβριο έως (43,03%) τον Οκτώβριο.

Στο εκπαιδευτικό επίπεδο «Δευτεροβάθμιας εκπαίδευσης» οι άνεργοι με διάρκεια ανεργίας μικρότερη των 12 μηνών αποτελούν τον μεγαλύτερο αριθμό των ανέργων σε όλους τους μήνες του δευτέρου εξαμήνου του 2011 σε σχέση με τους άνεργους με διάρκεια ανεργίας

μεγαλύτερη ή ίση των 12 μηνών. Η αναλογία του εκπαιδευτικού επιπέδου «Δευτεροβάθμιας εκπαίδευσης» των ανέργων με διάρκεια ανεργίας μικρότερη των 12 μηνών κυμαίνεται από (58,57%) τον Οκτώβριο έως (60,87%) τον Αύγουστο ενώ η αναλογία των ανέργων με διάρκεια ανεργίας μεγαλύτερη ή ίση των 12 μηνών κυμαίνεται από (39,13%) τον Αύγουστο έως (41,43%) τον Οκτώβριο.

Στο εκπαιδευτικό επίπεδο «Τριτοβάθμιας εκπαίδευσης» οι άνεργοι με διάρκεια ανεργίας μικρότερη των 12 μηνών αποτελούν τον μεγαλύτερο αριθμό των ανέργων σε όλους τους μήνες του δεύτερου εξαμήνου του 2011 σε σχέση με τους ανέργους με διάρκεια ανεργίας μεγαλύτερη ή ίση των 12 μηνών. Η αναλογία του εκπαιδευτικού επιπέδου «Τριτοβάθμιας εκπαίδευσης» των ανέργων με διάρκεια ανεργίας μικρότερη των 12 μηνών κυμαίνεται από (63,64%) τον Δεκέμβριο έως (71,92%) τον Αύγουστο ενώ η αναλογία των ανέργων με διάρκεια ανεργίας μεγαλύτερη ή ίση των 12 μηνών κυμαίνεται από (28,08%) τον Αύγουστο έως (36,36%) τον Δεκέμβριο.

Από τα ανωτέρω προκύπτει ότι το ποσοστό που αναλογεί στους ανέργους του εκπαιδευτικού επιπέδου «Υποχρεωτικής εκπαίδευσης (έως 3^η Γυμνασίου), «Δευτεροβάθμιας εκπαίδευσης» και «Τριτοβάθμιας εκπαίδευσης» με διάρκεια ανεργίας μικρότερη των 12 μηνών είναι μεγαλύτερο από το ποσοστό που αναλογεί στους ανέργους με διάρκεια ανεργίας μεγαλύτερη ή ίση των 12 μηνών ενώ το ποσοστό που αναλογεί στους ανέργους του εκπαιδευτικού επιπέδου «Χωρίς εκπαίδευση» με διάρκεια ανεργίας μεγαλύτερη ή ίση των 12 μηνών είναι μεγαλύτερο από το ποσοστό που αναλογεί στους ανέργους με διάρκεια ανεργίας μικρότερη των 12 μηνών.

Μεταξύ των εκπαιδευτικών επιπέδων «Χωρίς εκπαίδευση», «Υποχρεωτικής εκπαίδευσης (έως 3^η Γυμνασίου), «Δευτεροβάθμιας εκπαίδευσης» και «Τριτοβάθμιας εκπαίδευσης» των ανέργων με διάρκεια ανεργίας μεγαλύτερη ή ίση των 12 μηνών το εκπαιδευτικό επίπεδο «Δευτεροβάθμιας εκπαίδευσης» αποτελεί τον μεγαλύτερο αριθμό ανέργων σε όλους τους μήνες του δεύτερου εξαμήνου 2011.

Η αναλογία του εκπαιδευτικού επιπέδου «Χωρίς εκπαίδευση» των ανέργων με διάρκεια ανεργίας μεγαλύτερη ή ίση των 12 μηνών κυμαίνεται από (1,59%) τον Δεκέμβριο έως (1,81%) τον Ιούλιο, η αναλογία του εκπαιδευτικού επιπέδου «Υποχρεωτικής εκπαίδευσης (έως 3^η Γυμνασίου) των ανέργων με διάρκεια ανεργίας μεγαλύτερη ή ίση των 12 μηνών κυμαίνεται από (36,99%) τον Δεκέμβριο έως (37,86%) τον Ιούλιο, η αναλογία του εκπαιδευτικού επιπέδου «Δευτεροβάθμιας εκπαίδευσης» των ανέργων με διάρκεια ανεργίας μεγαλύτερη ή ίση των 12 μηνών κυμαίνεται από (46,64%) τον Ιούλιο έως (47,15%) τον Οκτώβριο και τον Νοέμβριο και η αναλογία του εκπαιδευτικού επιπέδου «Τριτοβάθμιας εκπαίδευσης» των ανέργων με διάρκεια ανεργίας μεγαλύτερη ή ίση των 12 μηνών κυμαίνεται από (13,70%) τον Ιούλιο έως (14,33%) τον Δεκέμβριο. Μεταξύ των εκπαιδευτικών επιπέδων «Χωρίς εκπαίδευση», «Υποχρεωτικής εκπαίδευσης (έως 3^η Γυμνασίου), «Δευτεροβάθμιας εκπαίδευσης» και «Τριτοβάθμιας εκπαίδευσης» των ανέργων με διάρκεια ανεργίας μικρότερη των 12 μηνών το εκπαιδευτικό επίπεδο «Δευτεροβάθμιας

εκπαίδευσης» αποτελεί τον μεγαλύτερο αριθμό ανέργων σε όλους τους μήνες του δευτέρου εξαμήνου 2011.

Η αναλογία του εκπαιδευτικού επιπέδου «Χωρίς εκπαίδευση» των ανέργων με διάρκεια ανεργίας μικρότερη των 12 μηνών κυμαίνεται από (0,84%) τον Οκτώβριο έως (0,92%) τον Δεκέμβριο, η αναλογία του εκπαιδευτικού επιπέδου «Υποχρεωτικής εκπαίδευσης (έως 3^η Γυμνασίου) των ανέργων με διάρκεια ανεργίας μικρότερη των 12 μηνών κυμαίνεται από (32,88%) τον Αύγουστο έως (35,73%) τον Δεκέμβριο, η αναλογία του εκπαιδευτικού επιπέδου «Δευτεροβάθμιας εκπαίδευσης» των ανέργων με διάρκεια ανεργίας μικρότερη των 12 μηνών κυμαίνεται από (44,33%) τον Ιούλιο έως (46,73%) τον Νοέμβριο και η αναλογία του εκπαιδευτικού επιπέδου «Τριτοβάθμιας εκπαίδευσης» των ανέργων με διάρκεια ανεργίας μικρότερη των 12 μηνών κυμαίνεται από (16,68%) τον Δεκέμβριο έως (21,90%) τον Αύγουστο.

Από τα ανωτέρω προκύπτει ότι η αναλογία του εκπαιδευτικού επιπέδου «Δευτεροβάθμιας εκπαίδευσης», του εκπαιδευτικού επιπέδου «Υποχρεωτικής εκπαίδευσης (έως 3^η Γυμνασίου) και του εκπαιδευτικού επιπέδου «Τριτοβάθμιας εκπαίδευσης» των ανέργων με διάρκεια ανεργίας μεγαλύτερη ή ίση των 12 μηνών είναι κατά πολύ μεγαλύτερη από την αναλογία του εκπαιδευτικού επιπέδου «Χωρίς εκπαίδευση» των ανέργων με διάρκεια ανεργίας μεγαλύτερη ή ίση των 12 μηνών.

Η αναλογία του εκπαιδευτικού επιπέδου «Δευτεροβάθμιας εκπαίδευσης», του εκπαιδευτικού επιπέδου «Υποχρεωτικής εκπαίδευσης (έως 3^η Γυμνασίου) και του εκπαιδευτικού επιπέδου «Τριτοβάθμιας εκπαίδευσης» των ανέργων με διάρκεια ανεργίας μικρότερη των 12 μηνών είναι κατά πολύ μεγαλύτερη από την αναλογία του εκπαιδευτικού επιπέδου «Χωρίς εκπαίδευση» των ανέργων με διάρκεια ανεργίας μικρότερη των 12 μηνών.

2.5. ΑΝΑΛΥΣΗ ΚΑΤΑ ΥΠΗΚΟΟΤΗΤΑ

2.5.1. Κατανομή των εγγεγραμμένων ανέργων κατά Υπηκοότητα, μήνα και Περιφέρεια.

	ΙΟΥΛΙΟΣ		ΑΥΓΟΥΣΤΟΣ		ΣΕΠΤΕΜΒΡΙΟΣ		ΟΚΤΩΒΡΙΟΣ		ΝΟΕΜΒΡΙΟΣ		ΔΕΚΕΜΒΡΙΟΣ	
	Ανεργοί	Ποσοστό %	Ανεργοί	Ποσοστό %	Ανεργοί	Ποσοστό %	Ανεργοί	Ποσοστό %	Ανεργοί	Ποσοστό %	Ανεργοί	Ποσοστό %
Ελληνες Υπήκοοι	651.049	93,05%	647.715	93,42%	650.639	93,58%	648.210	93,48%	666.413	93,11%	678.386	92,85%
Υπήκοοι χωρών Ευρωπαϊκής Ένωσης	8.880	1,27%	8.537	1,23%	8.860	1,27%	9.554	1,38%	11.039	1,54%	12.084	1,65%
Υπήκοοι τρίτων χωρών	39.729	5,68%	37.077	5,35%	35.760	5,14%	35.653	5,14%	38.241	5,34%	40.151	5,50%
Σύνολο	699.658	100,00%	693.329	100,00%	695.259	100,00%	693.417	100,00%	715.693	100,00%	730.621	100,00%

ΠΙΝΑΚΑΣ 12: Αριθμός ανέργων κατά Υπηκοότητα και μήνα

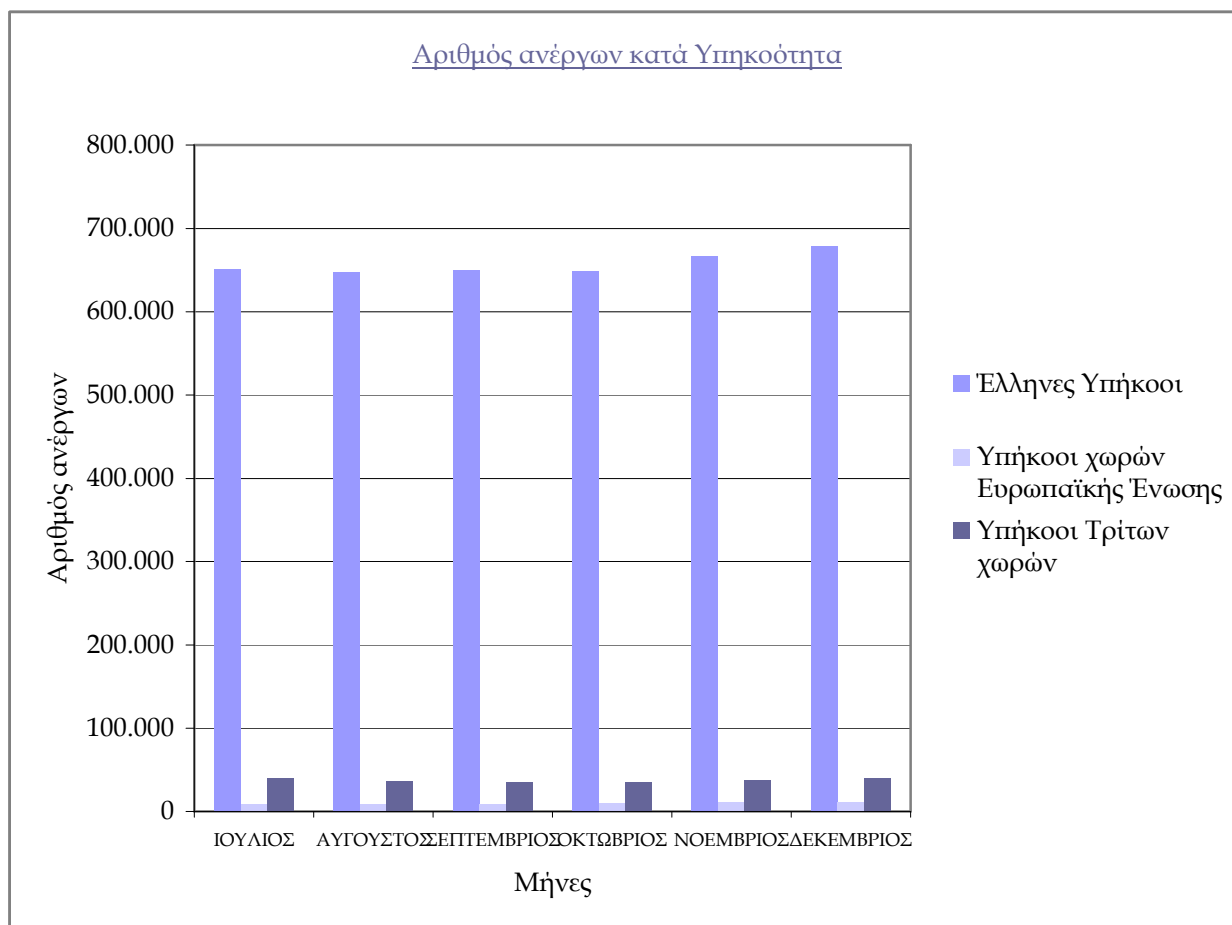

ΔΙΑΓΡΑΜΜΑ 26: Αριθμός ανέργων κατά Υπηκοότητα και μήνα

Από τον πίνακα 12 και από το διάγραμμα 26 προκύπτει:

Η πλειοψηφία των ανέργων είναι «Έλληνες Υπήκοοι». Η αναλογία των «Ελλήνων Υπηκόων» κυμαίνεται μεταξύ (92,85%) τον Δεκέμβριο έως (93,58%) τον Σεπτέμβριο.

Η αναλογία των «Υπηκόων Τρίτων χωρών» κυμαίνεται μεταξύ (5,14%) τον Σεπτέμβριο και τον Οκτώβριο έως (5,68%) τον Ιούλιο και η αναλογία των «Υπηκόων χωρών της Ευρωπαϊκής Ένωσης» κυμαίνεται μεταξύ (1,23%) τον Αύγουστο και (1,65%) τον Δεκέμβριο. Η κατανομή του αριθμού των ανέργων κατά Υπηκοότητα και Περιφέρεια για το δεύτερο εξάμηνο του έτους 2011 παρουσιάζεται στον πίνακα 13.

Έλληνες Υπήκοοι						
	ΙΟΥΛΙΟΣ	ΑΥΓΟΥΣΤΟΣ	ΣΕΠΤΕΜΒΡΙΟΣ	ΟΚΤΩΒΡΙΟΣ	ΝΟΕΜΒΡΙΟΣ	ΔΕΚΕΜΒΡΙΟΣ
ΑΝΑΤΟΛΙΚΗ ΜΑΚΕΔΟΝΙΑ ΚΑΙ ΘΡΑΚΗ	48.132	47.709	47.330	46.439	47.108	47.390
ΚΕΝΤΡΙΚΗ ΜΑΚΕΔΟΝΙΑ	132.156	132.161	132.968	132.656	136.141	138.011
ΔΥΤΙΚΗ ΜΑΚΕΔΟΝΙΑ	24.320	23.946	23.699	23.286	23.414	23.648
ΗΠΕΙΡΟΣ	23.050	23.051	23.065	22.950	23.087	23.164
ΘΕΣΣΑΛΙΑ	44.683	44.702	44.909	44.684	45.324	46.181
ΙΟΝΙΑ ΝΗΣΙΑ	7.615	7.384	7.565	8.053	9.698	10.103
ΔΥΤΙΚΗ ΕΛΛΑΔΑ	46.882	46.427	46.303	46.413	47.276	48.280
ΣΤΕΡΕΑ ΕΛΛΑΔΑ	29.050	28.784	29.759	29.883	30.601	31.661
ΑΤΤΙΚΗ	226.781	226.413	228.007	225.544	230.932	232.167
ΠΕΛΟΠΟΝΝΗΣΟΣ	24.398	23.986	24.142	24.230	25.270	25.638
ΒΟΡΕΙΟ ΑΙΓΑΙΟ	8.706	8.502	8.306	8.342	8.776	9.060
ΝΟΤΙΟ ΑΙΓΑΙΟ	9.754	9.033	9.052	9.903	11.321	12.948
ΚΡΗΤΗ	25.522	25.617	25.534	25.827	27.465	30.135
ΣΥΝΟΛΟ	651.049	647.715	650.639	648.210	666.413	678.386
Υπήκοοι χωρών Ευρωπαϊκής Ένωσης						
	ΙΟΥΛΙΟΣ	ΑΥΓΟΥΣΤΟΣ	ΣΕΠΤΕΜΒΡΙΟΣ	ΟΚΤΩΒΡΙΟΣ	ΝΟΕΜΒΡΙΟΣ	ΔΕΚΕΜΒΡΙΟΣ
ΑΝΑΤΟΛΙΚΗ ΜΑΚΕΔΟΝΙΑ ΚΑΙ ΘΡΑΚΗ	322	311	335	393	445	485
ΚΕΝΤΡΙΚΗ ΜΑΚΕΔΟΝΙΑ	1.320	1.267	1.304	1.375	1.456	1.482
ΔΥΤΙΚΗ ΜΑΚΕΔΟΝΙΑ	88	82	76	78	80	80
ΗΠΕΙΡΟΣ	111	108	119	120	140	146
ΘΕΣΣΑΛΙΑ	302	303	294	318	347	375
ΙΟΝΙΑ ΝΗΣΙΑ	139	128	124	168	369	479
ΔΥΤΙΚΗ ΕΛΛΑΔΑ	252	246	256	263	278	309
ΣΤΕΡΕΑ ΕΛΛΑΔΑ	398	385	421	444	483	511
ΑΤΤΙΚΗ	4.221	4.103	4.300	4.366	4.723	4.938
ΠΕΛΟΠΟΝΝΗΣΟΣ	812	745	735	756	845	898
ΒΟΡΕΙΟ ΑΙΓΑΙΟ	98	99	106	125	150	175
ΝΟΤΙΟ ΑΙΓΑΙΟ	201	188	222	515	797	1.000
ΚΡΗΤΗ	616	572	568	633	926	1.206
ΣΥΝΟΛΟ	8.880	8.537	8.860	9.554	11.039	12.084
Υπήκοοι τρίτων χωρών						
	ΙΟΥΛΙΟΣ	ΑΥΓΟΥΣΤΟΣ	ΣΕΠΤΕΜΒΡΙΟΣ	ΟΚΤΩΒΡΙΟΣ	ΝΟΕΜΒΡΙΟΣ	ΔΕΚΕΜΒΡΙΟΣ
ΑΝΑΤΟΛΙΚΗ ΜΑΚΕΔΟΝΙΑ ΚΑΙ ΘΡΑΚΗ	1.153	1.083	1.041	1.143	1.282	1.369
ΚΕΝΤΡΙΚΗ ΜΑΚΕΔΟΝΙΑ	9.123	8.602	8.332	7.521	7.463	7.751
ΔΥΤΙΚΗ ΜΑΚΕΔΟΝΙΑ	732	609	546	503	523	566
ΗΠΕΙΡΟΣ	733	607	564	550	595	645
ΘΕΣΣΑΛΙΑ	1.413	1.232	1.098	1.109	1.139	1.196
ΙΟΝΙΑ ΝΗΣΙΑ	586	526	492	515	906	1.031
ΔΥΤΙΚΗ ΕΛΛΑΔΑ	1.013	942	859	816	835	852
ΣΤΕΡΕΑ ΕΛΛΑΔΑ	1.168	1.069	1.074	1.090	1.187	1.229
ΑΤΤΙΚΗ	20.017	19.053	18.630	18.869	20.113	20.776
ΠΕΛΟΠΟΝΝΗΣΟΣ	1.470	1.235	1.139	1.167	1.196	1.207
ΒΟΡΕΙΟ ΑΙΓΑΙΟ	304	266	254	278	292	299
ΝΟΤΙΟ ΑΙΓΑΙΟ	647	563	567	926	1.359	1.606
ΚΡΗΤΗ	1.370	1.290	1.164	1.166	1.351	1.624
ΣΥΝΟΛΟ	39.729	37.077	35.760	35.653	38.241	40.151

ΠΙΝΑΚΑΣ 13: Αριθμός ανέργων κατά Υπηκοότητα, μήνα και Περιφέρεια

2.5.2. Εγγεγραμμένοι άνεργοι κατά Υψηκότητα, μήνα και διάρκεια ανεργίας.

	Έλληνες Υπήκοοι				Υπήκοοι χωρών Ευρωπαϊκής Ένωσης				Υπήκοοι τρίτων χωρών			
	>=12 Μήνες	%	<12 Μήνες	%	>=12 Μήνες	%	<12 Μήνες	%	>=12 Μήνες	%	<12 Μήνες	%
ΙΟΥΛΙΟΣ	258.802	39,75%	392.247	60,25%	2.004	22,57%	6.876	77,43%	7.118	17,92%	32.611	82,08%
ΑΥΓΟΥΣΤΟΣ	253.792	39,18%	393.923	60,82%	1.830	21,44%	6.707	78,56%	6.905	18,62%	30.172	81,38%
ΣΕΠΤΕΜΒΡΙΟΣ	266.413	40,95%	384.226	59,05%	2.078	23,45%	6.782	76,55%	7.518	21,02%	28.242	78,98%
ΟΚΤΩΒΡΙΟΣ	274.510	42,35%	373.700	57,65%	2.256	23,61%	7.298	76,39%	7.725	21,67%	27.928	78,33%
ΝΟΕΜΒΡΙΟΣ	277.772	41,68%	388.641	58,32%	2.381	21,57%	8.658	78,43%	7.695	20,12%	30.546	79,88%
ΔΕΚΕΜΒΡΙΟΣ	281.090	41,44%	397.296	58,56%	2.539	21,01%	9.545	78,99%	8.175	20,36%	31.976	79,64%

ΠΙΝΑΚΑΣ 14: Αριθμός ανέργων κατά Υψηκότητα, μήνα και διάρκεια ανεργίας

	Έλληνες Υπήκοοι		Υπήκοοι χωρών Ευρωπαϊκής Ένωσης		Υπήκοοι τρίτων χωρών		Έλληνες Υπήκοοι		Υπήκοοι χωρών Ευρωπαϊκής Ένωσης		Υπήκοοι τρίτων χωρών	
	>=12 Μήνες	%	>=12 Μήνες	%	>=12 Μήνες	%	<12 Μήνες	%	<12 Μήνες	%	<12 Μήνες	%
ΙΟΥΛΙΟΣ	258.802	96,60%	2.004	0,75%	7.118	2,66%	392.247	90,85%	6.876	1,59%	32.611	7,55%
ΑΥΓΟΥΣΤΟΣ	253.792	96,67%	1.830	0,70%	6.905	2,63%	393.923	91,44%	6.707	1,56%	30.172	7,00%
ΣΕΠΤΕΜΒΡΙΟΣ	266.413	96,52%	2.078	0,75%	7.518	2,72%	384.226	91,65%	6.782	1,62%	28.242	6,74%
ΟΚΤΩΒΡΙΟΣ	274.510	96,49%	2.256	0,79%	7.725	2,72%	373.700	91,39%	7.298	1,78%	27.928	6,83%
ΝΟΕΜΒΡΙΟΣ	277.772	96,50%	2.381	0,83%	7.695	2,67%	388.641	90,84%	8.658	2,02%	30.546	7,14%
ΔΕΚΕΜΒΡΙΟΣ	281.090	96,33%	2.539	0,87%	8.175	2,80%	397.296	90,54%	9.545	2,18%	31.976	7,29%

ΠΙΝΑΚΑΣ 14α: Αριθμός ανέργων κατά Υψηκότητα, μήνα και διάρκεια ανεργίας

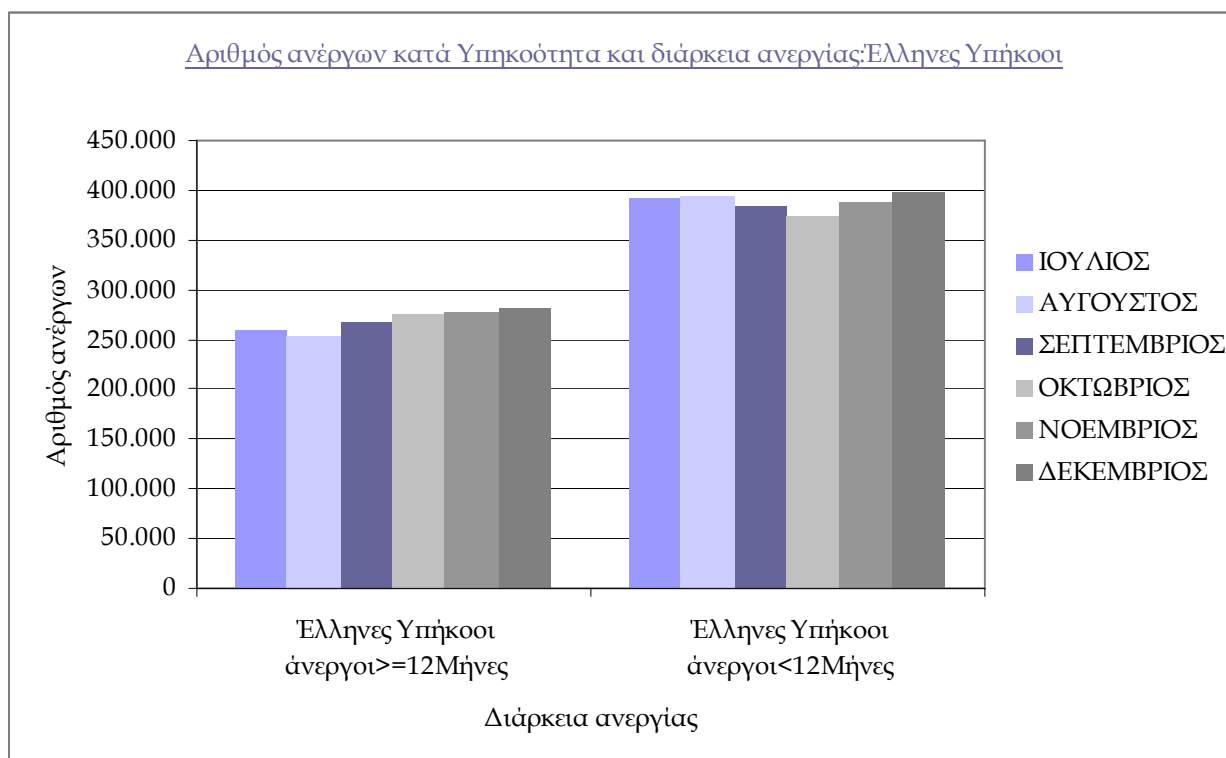

ΔΙΑΓΡΑΜΜΑ 27: Αριθμός ανέργων κατά Υψηκότητα, μήνα και διάρκεια ανεργίας: Έλληνες Υπήκοοι

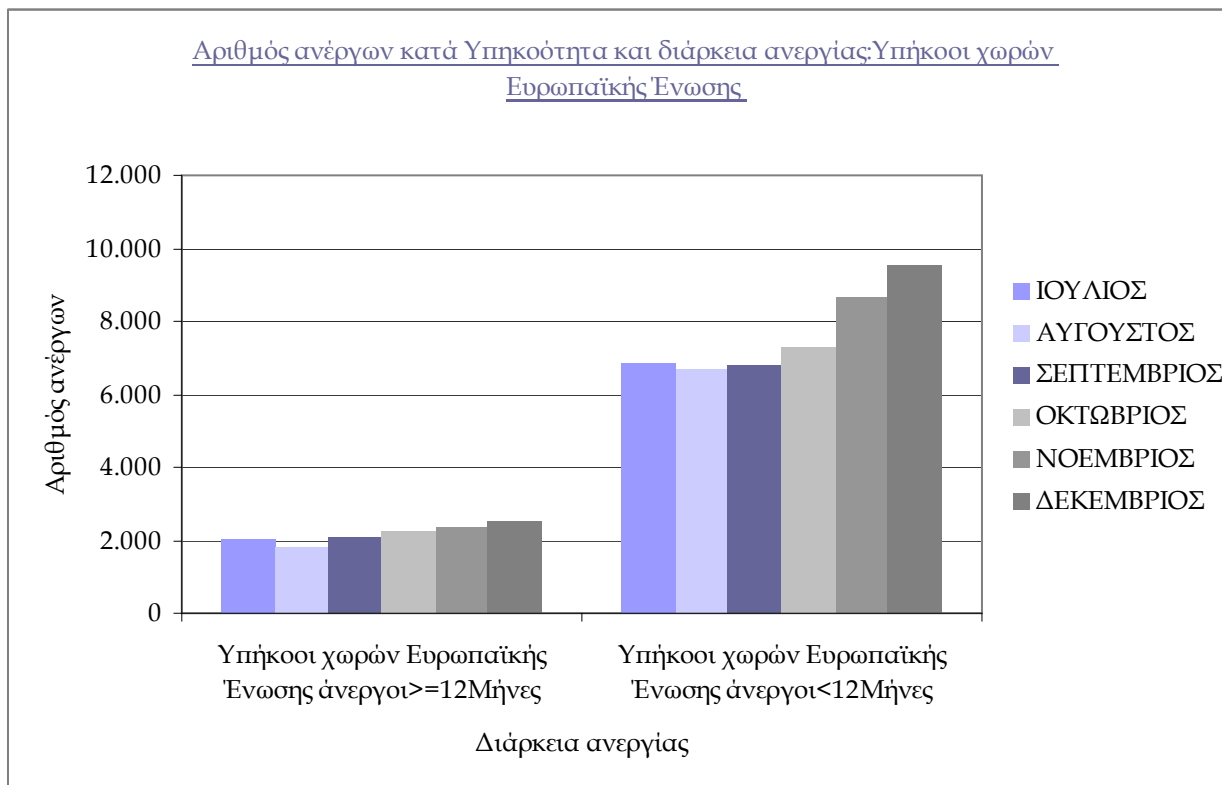

ΔΙΑΓΡΑΜΜΑ 28: Αριθμός ανέργων κατά Υψηκότητα, μήνα και διάρκεια ανεργίας: Υπήκοοι χωρών Ευρωπαϊκής Ένωσης

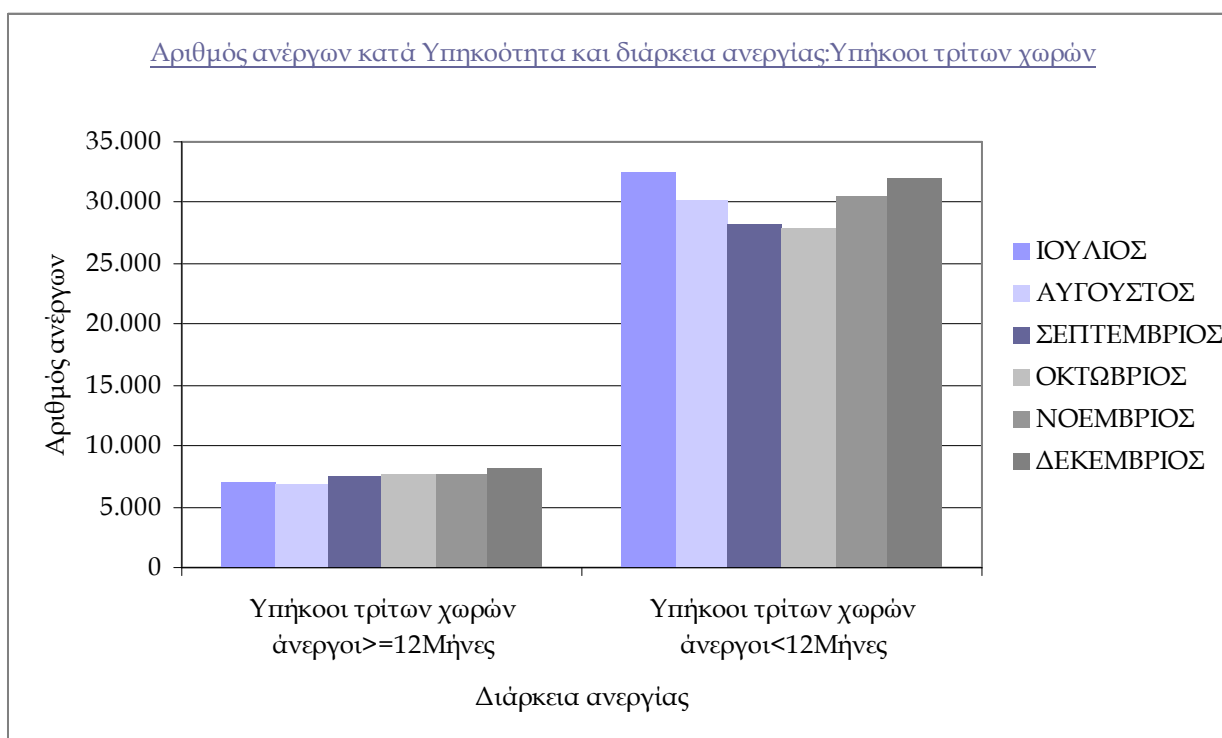

ΔΙΑΓΡΑΜΜΑ 29: Αριθμός ανέργων κατά Υψηκότητα, μήνα και διάρκεια ανεργίας: Υπήκοοι Τρίτων χωρών

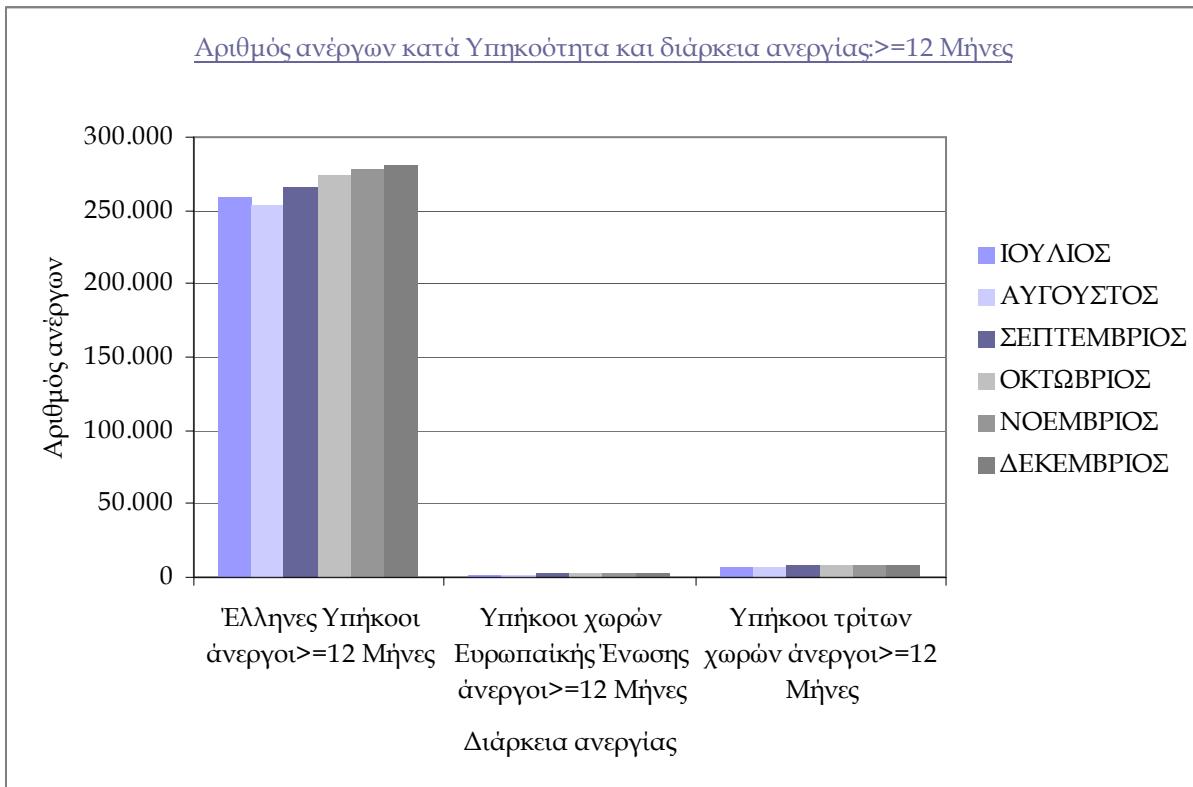

ΔΙΑΓΡΑΜΜΑ 30: Αριθμός ανέργων κατά Υπηκοότητα, μήνα και διάρκεια ανεργίας: >=12 Μήνες

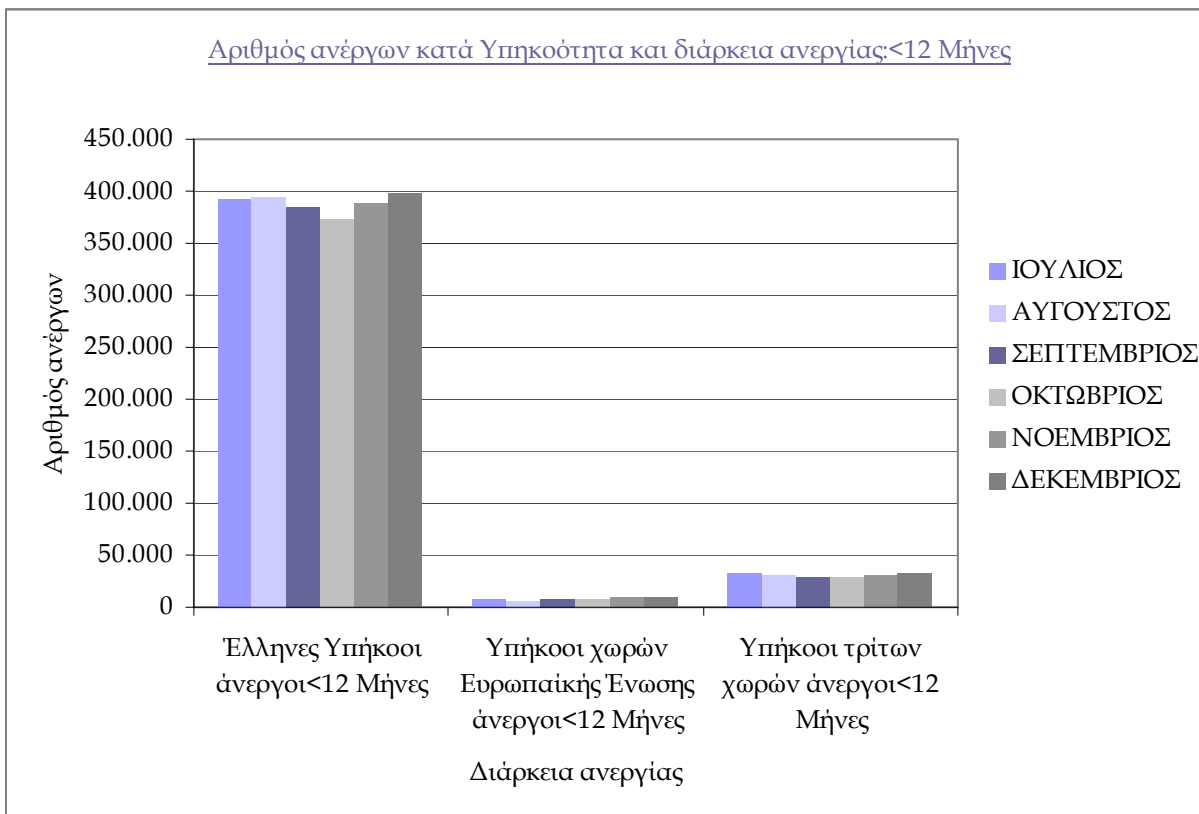

ΔΙΑΓΡΑΜΜΑ 31: Αριθμός ανέργων κατά Υπηκοότητα, μήνα και διάρκεια ανεργίας: <12 Μήνες

Από τον πίνακα 14 και 14α, καθώς και από τα διαγράμματα 27,28,29,30,31 προκύπτει:

Στους «Έλληνες Υπήκοους» οι άνεργοι με διάρκεια ανεργίας μικρότερη των 12 μηνών αποτελούν τον μεγαλύτερο αριθμό των ανέργων σε όλους τους μήνες του δευτέρου εξαμήνου του 2011 σε σχέση με τους ανέργους με διάρκεια ανεργίας μεγαλύτερη ή ίση των 12 μηνών. Η

αναλογία των «Ελλήνων Υπηκόων» ανέργων αναζητούντων εργασία με διάρκεια ανεργίας μικρότερη των 12 μηνών κυμαίνεται από (57,65%) τον Οκτώβριο έως (60,82%) τον Αύγουστο ενώ η αναλογία των ανέργων με διάρκεια ανεργίας μεγαλύτερη ή ίση των 12 μηνών κυμαίνεται από (39,18%) τον Αύγουστο έως (42,35%) τον Οκτώβριο.

Στους «Υπηκόους χωρών της Ευρωπαϊκής Ένωσης» οι άνεργοι με διάρκεια ανεργίας μικρότερη των 12 μηνών αποτελούν τον μεγαλύτερο αριθμό των ανέργων σε όλους τους μήνες του δευτέρου εξαμήνου του 2011 σε σχέση με τους ανέργους με διάρκεια ανεργίας μεγαλύτερη ή ίση των 12 μηνών. Η αναλογία των «Υπηκόων χωρών της Ευρωπαϊκής Ένωσης» ανέργων με διάρκεια ανεργίας μικρότερη των 12 μηνών κυμαίνεται από (76,39%) τον Οκτώβριο έως (78,99%) τον Δεκέμβριο ενώ η αναλογία των ανέργων με διάρκεια ανεργίας μεγαλύτερη ή ίση των 12 μηνών κυμαίνεται από (21,01%) τον Δεκέμβριο έως (23,61%) τον Οκτώβριο.

Στους «Υπηκόους Τρίτων χωρών» οι άνεργοι με διάρκεια ανεργίας μικρότερη των 12 μηνών αποτελούν τον μεγαλύτερο αριθμό των ανέργων σε όλους τους μήνες του δευτέρου εξαμήνου του 2011 σε σχέση με τους ανέργους με διάρκεια ανεργίας μεγαλύτερη ή ίση των 12 μηνών. Η αναλογία των «Υπηκόων Τρίτων χωρών» ανέργων με διάρκεια ανεργίας μικρότερη των 12 μηνών κυμαίνεται από (78,33%) τον Οκτώβριο έως (82,08%) τον Ιούλιο ενώ η αναλογία των ανέργων με διάρκεια ανεργίας μεγαλύτερη ή ίση των 12 μηνών κυμαίνεται από (17,92%) τον Ιούλιο έως (21,67%) τον Οκτώβριο.

Από τα ανωτέρω προκύπτει ότι το ποσοστό που αναλογεί στους «Ελληνες Υπηκόους», στους «Υπηκόους χωρών της Ευρωπαϊκής Ένωσης» και στους «Υπηκόους Τρίτων χωρών» ανέργους με διάρκεια ανεργίας μικρότερη των 12 μηνών είναι κατά πολύ μεγαλύτερο από το ποσοστό που αναλογεί στους ανέργους με διάρκεια ανεργίας μεγαλύτερη ή ίση των 12 μηνών.

Μεταξύ των «Ελλήνων Υπηκόων», των «Υπηκόων χωρών της Ευρωπαϊκής Ένωσης» και των «Υπηκόων Τρίτων χωρών» των ανέργων με διάρκεια ανεργίας μεγαλύτερη ή ίση των 12 μηνών οι «Ελληνες Υπήκοοι» αποτελούν τον μεγαλύτερο αριθμό ανέργων σε όλους τους μήνες του δευτέρου εξαμήνου 2011. Η αναλογία των «Ελλήνων Υπηκόων» των ανέργων με διάρκεια ανεργίας μεγαλύτερη ή ίση των 12 μηνών κυμαίνεται από (96,33%) τον Δεκέμβριο έως (96,67%) τον Αύγουστο, η αναλογία των «Υπηκόων χωρών της Ευρωπαϊκής Ένωσης» των ανέργων με διάρκεια ανεργίας μεγαλύτερη ή ίση των 12 μηνών κυμαίνεται από (0,70%) τον Αύγουστο έως (0,87%) τον Δεκέμβριο και η αναλογία των «Υπηκόων Τρίτων χωρών» των ανέργων με διάρκεια ανεργίας μεγαλύτερη ή ίση των 12 μηνών κυμαίνεται από (2,63%) τον Αύγουστο έως (2,80%) τον Δεκέμβριο.

Μεταξύ των «Ελλήνων Υπηκόων», των «Υπηκόων χωρών της Ευρωπαϊκής Ένωσης» και των «Υπηκόων Τρίτων χωρών» των ανέργων με διάρκεια ανεργίας μικρότερη των 12 μηνών οι «Ελληνες Υπήκοοι» αποτελούν τον μεγαλύτερο αριθμό ανέργων σε όλους τους μήνες του δευτέρου εξαμήνου 2011. Η αναλογία των «Ελλήνων Υπηκόων» των ανέργων με διάρκεια ανεργίας μικρότερη των 12 μηνών κυμαίνεται από (90,54%) τον Δεκέμβριο έως (91,65%) τον Σεπτέμβριο, η

αναλογία των «Υψηκών χωρών της Ευρωπαϊκής Ένωσης» των ανέργων με διάρκεια ανεργίας μικρότερη των 12 μηνών κυμαίνεται από (1,56%) τον Αύγουστο έως (2,18%) τον Δεκέμβριο και η αναλογία των «Υψηκών Τρίτων χωρών» των ανέργων με διάρκεια ανεργίας μικρότερη των 12 μηνών κυμαίνεται από (6,74%) τον Σεπτέμβριο έως (7,55%) τον Ιούλιο.

Από τα ανωτέρω προκύπτει ότι η αναλογία των «Ελλήνων Υψηκών» των ανέργων με διάρκεια ανεργίας μεγαλύτερη ή ίση των 12 μηνών είναι κατά πολύ μεγαλύτερη από την αναλογία των «Υψηκών χωρών της Ευρωπαϊκής Ένωσης» και των «Υψηκών Τρίτων χωρών» των ανέργων με διάρκεια ανεργίας μεγαλύτερη ή ίση των 12 μηνών. Η αναλογία των «Ελλήνων Υψηκών» των ανέργων με διάρκεια ανεργίας μικρότερη των 12 μηνών είναι κατά πολύ μεγαλύτερη από την αναλογία των «Υψηκών χωρών της Ευρωπαϊκής Ένωσης» και των «Υψηκών Τρίτων χωρών» των ανέργων με διάρκεια ανεργίας μικρότερη των 12 μηνών.

2.6. ΕΠΙΔΟΤΟΥΜΕΝΟΙ ΑΝΕΡΓΟΙ

2.6.1. Επιδοτούμενοι άνεργοι κατά κατηγορία και μήνα.

	ΙΟΥΛΙΟΣ		ΑΥΓΟΥΣΤΟΣ		ΣΕΠΤΕΜΒΡΙΟΣ		ΟΚΤΩΒΡΙΟΣ		ΝΟΕΜΒΡΙΟΣ		ΔΕΚΕΜΒΡΙΟΣ	
	Επιδοτούμενοι άνεργοι	Ποσοστό %	Επιδοτούμενοι άνεργοι	Ποσοστό %	Επιδοτούμενοι άνεργοι	Ποσοστό %	Επιδοτούμενοι άνεργοι	Ποσοστό %	Επιδοτούμενοι άνεργοι	Ποσοστό %	Επιδοτούμενοι άνεργοι	Ποσοστό %
Κοινοί	173.651	84,49%	177.990	83,84%	181.070	84,88%	161.582	85,91%	160.965	75,28%	164.178	59,95%
Οικοδόμοι	14.258	6,94%	11.438	5,39%	8.817	4,13%	7.479	3,98%	7.162	3,35%	7.704	2,81%
Εποχικοί τουρισμού	3.768	1,83%	3.079	1,45%	2.892	1,36%	3.887	2,07%	27.905	13,05%	72.819	26,59%
Εποχικοί λοιποί (αγροτικά)	7.726	3,76%	6.724	3,17%	6.063	2,84%	5.834	3,10%	12.567	5,88%	25.683	9,38%
Εκπαιδευτικοί	5.379	2,62%	12.133	5,72%	13.496	6,33%	8.394	4,46%	4.299	2,01%	2.560	0,93%
Λοιποί	752	0,37%	933	0,44%	997	0,47%	916	0,49%	910	0,43%	923	0,34%
Σύνολο	205.534	100,00%	212.297	100,00%	213.335	100,00%	188.092	100,00%	213.808	100,00%	273.867	100,00%

ΠΙΝΑΚΑΣ 15: Αριθμός επιδοτούμενων ανέργων κατά κατηγορία και μήνα

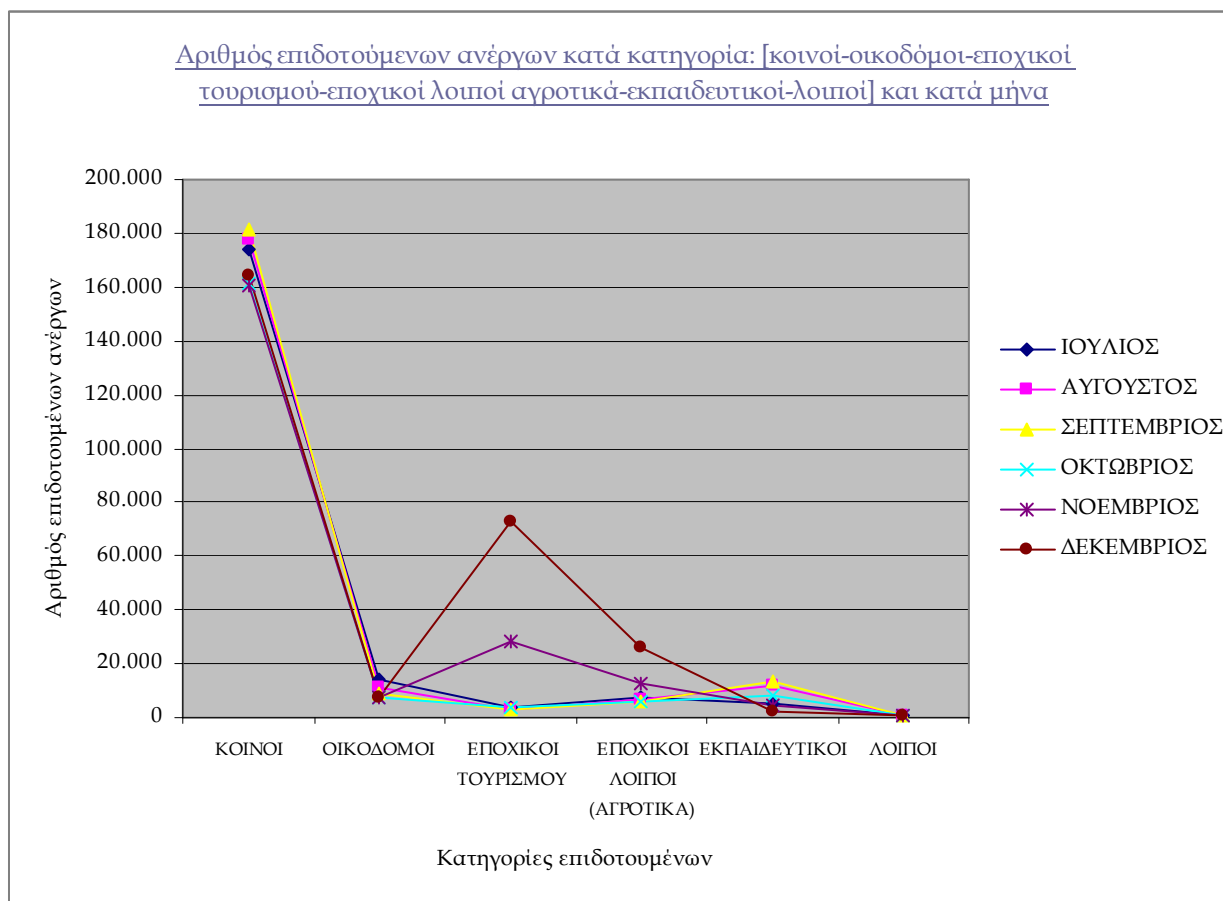

ΔΙΑΓΡΑΜΜΑ 32: Αριθμός επιδοτούμενων ανέργων κατά κατηγορία και μήνα

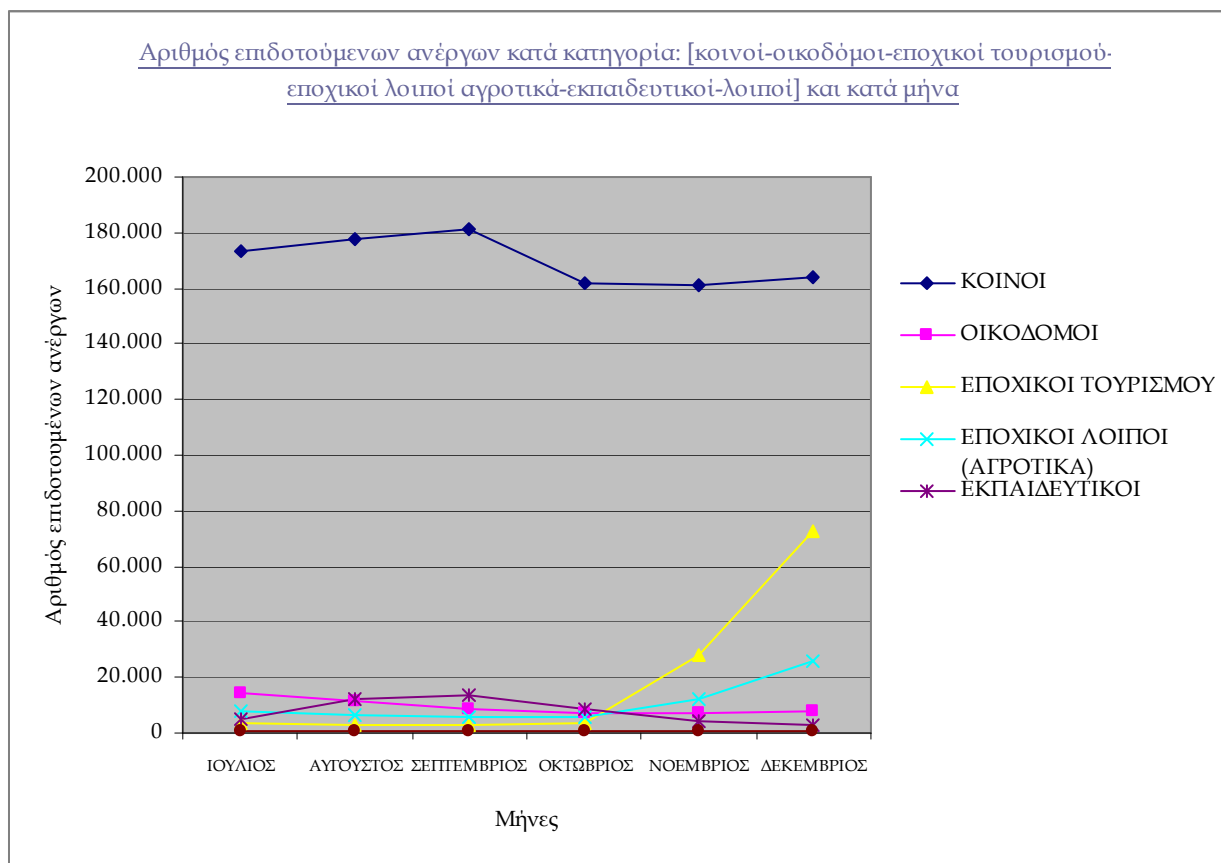

ΔΙΑΓΡΑΜΜΑ 33: Αριθμός επιδοτούμενων ανέργων κατά κατηγορία και μήνα

Από τον πίνακα 15 καθώς και από τα διαγράμματα 32,33 προκύπτει:

Ο συνολικός αριθμός των επιδοτούμενων ανέργων για την χρονική περίοδο Ιουλίου 2011 έως και Δεκεμβρίου 2011 κυμαίνεται από 188.092 τον Οκτώβριο όπου καταγράφεται ο μικρότερος αριθμός επιδοτούμενων έως 273.867 τον Δεκέμβριο όπου καταγράφεται ο μεγαλύτερος αριθμός επιδοτούμενων. Οι κατηγορίες που συγκεντρώνουν το μεγαλύτερο αριθμό επιδοτούμενων ανέργων είναι οι κατηγορίες των «κοινών επιδοτούμενων».

Η αναλογία των «κοινών επιδοτούμενων» κυμαίνεται μεταξύ (59,95%) τον Δεκέμβριο και (85,91%) τον Οκτώβριο. Η αναλογία των «Οικοδόμων επιδοτούμενων» κυμαίνεται από (2,81%) τον Δεκέμβριο έως (6,94%) τον Ιούλιο και η αναλογία των «εποχικών τουρισμού επιδοτούμενων» κυμαίνεται από (1,36%) τον Σεπτέμβριο έως (26,59%) τον Δεκέμβριο. Στους «εποχικούς λοιπούς (αγροτικά) επιδοτούμενους» κυμαίνεται από (2,84%) τον Σεπτέμβριο έως (9,38%) τον Δεκέμβριο. Μικρή αναλογία στο σύνολο των επιδοτούμενων συγκεντρώνουν οι «Εκπαιδευτικοί επιδοτούμενοι» με το ποσοστό να κυμαίνεται από (0,93%) τον Δεκέμβριο έως (6,33%) τον Σεπτέμβριο και οι «λοιποί επιδοτούμενοι» με ποσοστό που κυμαίνεται από (0,34%) τον Δεκέμβριο έως (0,49%) τον Οκτώβριο.

2.7. ΣΥΜΠΕΡΑΣΜΑΤΑ

- Το σύνολο των εγγεγραμμένων ανέργων στο σύνολο της χώρας μεταξύ Ιουλίου 2011 και Δεκεμβρίου 2011 κυμαίνεται μεταξύ 693.329 έως 730.621 άτομα. Ο αριθμός των εγγεγραμμένων ανέργων τους πρώτους μήνες του εξαμήνου Ιούλιο, Αύγουστο, Σεπτέμβριο και Οκτώβριο είναι μικρότερος συγκριτικά με τους μήνες Νοέμβριο και Δεκέμβριο.
- Ο συνολικός αριθμός των επιδοτούμενων ανέργων μεταξύ Ιουλίου 2011 και Δεκεμβρίου 2011 κυμαίνεται μεταξύ 188.092 έως 273.867 άτομα. Η πλειοψηφία των επιδοτούμενων ανέργων είναι κοινοί επιδοτούμενοι. Ο μεγαλύτερος αριθμός επιδοτούμενων καταγράφεται τον μήνα Δεκέμβριο και ανέρχεται σε 273.867 άτομα ενώ για τους εποχικούς τουριστικών επαγγελματιών επιδοτούμενους ο μεγαλύτερος αριθμός επιδοτούμενων καταγράφεται τους μήνες Νοέμβριο και Δεκέμβριο.
- Στην μεταβολή εξαμήνου (Ιουλίου 2011 - Δεκεμβρίου 2011) στο σύνολο των ανέργων, καθώς και στην κατά φύλο ποσοστιαία μεταβολή καταγράφεται αύξηση των ανέργων με ποσοστιαία μεταβολή (4,43%) για το σύνολο των ανέργων, (7,91%) για τους άνδρες και (1,97%) για τις γυναίκες. Η μεγαλύτερη ποσοστιαία αύξηση καταγράφεται στις Περιφέρειες Νοτίου Αιγαίου, Ιόνιων Νήσων και Κρήτης.
- Στην μεταβολή που καταγράφεται για κάθε μήνα του δευτέρου εξαμήνου του έτους 2011, στο σύνολο των ανέργων, στο σύνολο των «ανδρών» ανέργων και στο σύνολο των «γυναικών» ανέργων, την χρονική περίοδο Ιουλίου - Αυγούστου καταγράφεται μείωση των ανέργων ενώ την χρονική περίοδο Σεπτεμβρίου - Οκτωβρίου, Οκτωβρίου - Νοεμβρίου και Νοεμβρίου - Δεκεμβρίου η μεγαλύτερη ποσοστιαία αύξηση των ανέργων καταγράφεται στις Περιφέρειες Ιόνιων Νήσων, Νοτίου Αιγαίου και Κρήτης.
- Η πλειοψηφία των εγγεγραμμένων ανέργων είναι γυναίκες σε όλους τους μήνες του δευτέρου εξαμήνου του έτους 2011 τόσο σε επίπεδο Περιφέρειας όσο και στο σύνολο της χώρας. Το ποσοστό που αναλογεί στους «άνδρες» ανέργους με διάρκεια ανεργίας μικρότερη των 12 μηνών είναι κατά πολύ μεγαλύτερο από το ποσοστό που αναλογεί στους «άνδρες» ανέργους με διάρκεια ανεργίας μεγαλύτερη ή ίση των 12 μηνών σε σχέση με το ποσοστό των «γυναικών» ανέργων όπου η αναλογία μεταξύ των ανέργων αναζητούντων εργασία με διάρκεια ανεργίας μικρότερη των 12 μηνών και των ανέργων με διάρκεια ανεργίας μεγαλύτερη ή ίση των 12 μηνών είναι περίπου ίση. Η αναλογία των «γυναικών» ανέργων με διάρκεια ανεργίας μεγαλύτερη ή ίση των 12 μηνών είναι κατά πολύ μεγαλύτερη από την αναλογία των «ανδρών» ανέργων με διάρκεια ανεργίας μεγαλύτερη ή ίση των 12 μηνών ενώ η αναλογία των «ανδρών» ανέργων με διάρκεια ανεργίας μικρότερη των 12 μηνών είναι περίπου ίση με την αναλογία των «γυναικών» ανέργων με διάρκεια ανεργίας μικρότερη των 12 μηνών.
- Η πλειοψηφία των εγγεγραμμένων ανέργων είναι ηλικίας «30-54 ετών» σε όλους τους μήνες του δευτέρου εξαμήνου του έτους 2011 τόσο σε επίπεδο Περιφέρειας όσο και στο σύνολο της χώρας. Το ποσοστό που αναλογεί στους ανέργους ηλικιακής ομάδας «κάτω των 30 ετών» και «30-54 ετών» με διάρκεια ανεργίας μικρότερη των 12 μηνών είναι κατά πολύ μεγαλύτερο από το ποσοστό που αναλογεί στους ανέργους με διάρκεια ανεργίας μεγαλύτερη ή ίση των 12 μηνών σε σχέση με το ποσοστό της ηλικιακής ομάδας «55 ετών και άνω» ανέργων όπου το ποσοστό που αναλογεί στους ανέργους με διάρκεια ανεργίας μεγαλύτερη ή ίση των 12 μηνών είναι μεγαλύτερο από το ποσοστό που αναλογεί στους ανέργους με διάρκεια ανεργίας μικρότερη των 12 μηνών. Η αναλογία της ηλικιακής ομάδας «30-54 ετών» των ανέργων με διάρκεια ανεργίας μικρότερη

των 12 μηνών είναι κατά πολύ μεγαλύτερη από την αναλογία της ηλικιακής ομάδας «κάτω των 30 ετών» και της ηλικιακής ομάδας «55 ετών και άνω» των ανέργων με διάρκεια ανεργίας μικρότερη των 12 μηνών. Επιπρόσθετα η αναλογία της ηλικιακής ομάδας «30-54 ετών» και της ηλικιακής ομάδας «κάτω των 30 ετών» των ανέργων με διάρκεια ανεργίας μικρότερη των 12 μηνών είναι κατά πολύ μεγαλύτερη από την αναλογία της ηλικιακής ομάδας «55 ετών και άνω» των ανέργων με διάρκεια ανεργίας μικρότερη των 12 μηνών.

- Η πλειοψηφία των εγγεγραμμένων ανέργων είναι εκπαιδευτικού επιπέδου «Δευτεροβάθμιας εκπαίδευσης» σε όλους τους μήνες του δευτέρου εξαμήνου του έτους 2011 τόσο σε επίπεδο Περιφέρειας όσο και στο σύνολο της χώρας. Το ποσοστό που αναλογεί στους ανέργους εκπαιδευτικού επιπέδου «Υποχρεωτικής εκπαίδευσης (έως 3^η Γυμνασίου), «Δευτεροβάθμιας εκπαίδευσης» και «Τριτοβάθμιας εκπαίδευσης» με διάρκεια ανεργίας μικρότερη των 12 μηνών είναι μεγαλύτερο από το ποσοστό που αναλογεί στους ανέργους με διάρκεια ανεργίας μεγαλύτερη ή ίση των 12 μηνών ενώ το ποσοστό που αναλογεί στους ανέργους του εκπαιδευτικού επιπέδου «Χωρίς εκπαίδευση» με διάρκεια ανεργίας μεγαλύτερη ή ίση των 12 μηνών είναι μεγαλύτερο από το ποσοστό που αναλογεί στους ανέργους με διάρκεια ανεργίας μικρότερη των 12 μηνών. Η αναλογία του εκπαιδευτικού επιπέδου «Δευτεροβάθμιας εκπαίδευσης», του εκπαιδευτικού επιπέδου «Υποχρεωτικής εκπαίδευσης (έως 3^η Γυμνασίου) και του εκπαιδευτικού επιπέδου «Τριτοβάθμιας εκπαίδευσης» των ανέργων με διάρκεια ανεργίας μεγαλύτερη ή ίση των 12 μηνών είναι κατά πολύ μεγαλύτερη από την αναλογία του εκπαιδευτικού επιπέδου «Χωρίς εκπαίδευση» των ανέργων με διάρκεια ανεργίας μεγαλύτερη ή ίση των 12 μηνών. Η αναλογία του εκπαιδευτικού επιπέδου «Δευτεροβάθμιας εκπαίδευσης», του εκπαιδευτικού επιπέδου «Υποχρεωτικής εκπαίδευσης (έως 3^η Γυμνασίου) και του εκπαιδευτικού επιπέδου «Τριτοβάθμιας εκπαίδευσης» των ανέργων με διάρκεια ανεργίας μικρότερη των 12 μηνών είναι κατά πολύ μεγαλύτερη από την αναλογία του εκπαιδευτικού επιπέδου «Χωρίς εκπαίδευση» των ανέργων με διάρκεια ανεργίας μικρότερη των 12 μηνών.

- Η πλειοψηφία των εγγεγραμμένων ανέργων είναι «Έλληνες Υπήκοοι» σε όλους τους μήνες του δευτέρου εξαμήνου του έτους 2011 τόσο σε επίπεδο Περιφέρειας όσο και στο σύνολο της χώρας. Το ποσοστό που αναλογεί στους «Έλληνες Υπηκόους», στους «Υπηκόους χωρών της Ευρωπαϊκής Ένωσης» και στους «Υπηκόους Τρίτων χωρών» ανέργους με διάρκεια ανεργίας μικρότερη των 12 μηνών είναι κατά πολύ μεγαλύτερο από το ποσοστό που αναλογεί στους ανέργους με διάρκεια ανεργίας μεγαλύτερη ή ίση των 12 μηνών. Η αναλογία των «Ελλήνων Υπηκόων» των ανέργων με διάρκεια ανεργίας μεγαλύτερη ή ίση των 12 μηνών είναι κατά πολύ μεγαλύτερη από την αναλογία των «Υπηκόων χωρών της Ευρωπαϊκής Ένωσης» και των «Υπηκόων Τρίτων χωρών» των ανέργων με διάρκεια ανεργίας μεγαλύτερη ή ίση των 12 μηνών. Η αναλογία των «Ελλήνων Υπηκόων» των ανέργων με διάρκεια ανεργίας μικρότερη των 12 μηνών είναι κατά πολύ μεγαλύτερη από την αναλογία των «Υπηκόων χωρών της Ευρωπαϊκής Ένωσης» και των «Υπηκόων Τρίτων χωρών» των ανέργων με διάρκεια ανεργίας μικρότερη των 12 μηνών.

ΚΕΦΑΛΑΙΟ ΤΡΙΤΟ

ΕΞΕΛΙΞΕΙΣ ΣΤΙΣ ΡΟΕΣ ΤΗΣ ΜΙΣΘΩΤΗΣ ΑΠΑΣΧΟΛΗΣΗΣ ΣΤΟ ΣΥΝΟΛΟ ΤΗΣ ΧΩΡΑΣ ΚΑΙ ΤΙΣ ΔΙΟΙΚΗΤΙΚΕΣ ΠΕΡΙΦΕΡΕΙΕΣ

3.1 ΟΙ ΕΞΕΛΙΞΕΙΣ ΣΤΟ ΣΥΝΟΛΟ ΤΗΣ ΧΩΡΑΣ

Η καταγραφή και δημοσιοποίηση σε μηνιαία βάση από τον Οργανισμό, των αναγγελιών πρόσληψης, των καταγγελιών συμβάσεων αορίστου χρόνου, της λήξης των συμβάσεων ορισμένου χρόνου και των οικειοθελών αποχωρήσεων, επιτρέπει την διαχρονική παρακολούθηση της κίνησης της μισθωτής απασχόλησης στον ιδιωτικό τομέα. Στον πίνακα 1 που ακολουθεί, δίνεται η δυνατότητα σύγκρισης των ροών της μισθωτής απασχόλησης στο δεύτερο εξάμηνο των ετών 2006-2011, για την εξαγωγή συμπερασμάτων σχετικά με τις κυμάνσεις των ροών της τελευταίας περιόδου, με ιδιαίτερη αναφορά στα μεγέθη του 2011.

Η αφαίρεση του αθροίσματος των καταγγελιών σύμβασης αορίστου χρόνου, των λήξεων συμβάσεων ορισμένου χρόνου και των οικειοθελών αποχωρήσεων από τις αναγγελίες πρόσληψης, μας δίνει το αποτέλεσμα των καθαρών ροών της μισθωτής απασχόλησης στον ιδιωτικό τομέα.

Από τα στοιχεία του πίνακα 1 που ακολουθεί, προκύπτει ότι σε γενικό επίπεδο, το αποτέλεσμα των καθαρών ροών της μισθωτής απασχόλησης κατά το δεύτερο εξάμηνο όλων των ετών είναι αρνητικό σε σύγκριση με το αντίστοιχο του πρώτου εξαμήνου, με επιδείνωση τους τρεις τελευταίους μήνες. Ειδικότερα, τον Αύγουστο, Οκτώβριο, Νοέμβριο και Δεκέμβριο, το αποτέλεσμα των καθαρών ροών είναι αρνητικό σε όλα τα έτη, με τον Οκτώβριο και Νοέμβριο να παρουσιάζουν τα υψηλότερα αρνητικά αποτελέσματα, ενώ από το 2008 και μετά, διαπιστώνεται επιδείνωση των αρνητικών αποτελεσμάτων των καθαρών ροών τους τρεις τελευταίους μήνες, ως αποτέλεσμα της επίδρασης που ασκεί η κλιμάκωση της οικονομικής κρίσης στα μεγέθη της αγοράς εργασίας.

Τα αυξημένα αρνητικά αποτελέσματα των καθαρών ροών των τριών τελευταίων μηνών κάθε έτους, οφείλονται στην αύξηση των καταγγελιών και λήξεων συμβάσεων που σημειώνονται προς το τέλος τους έτους, σημαντικό μέρος των οποίων αποτελούν οι λήξεις των συμβάσεων ορισμένου χρόνου, εξαιτίας της λήξης κατά την περίοδο αυτή, των συμβάσεων των τουριστικών επαγγελματιών. Όπως διαπιστώνεται από τα στοιχεία του 2010 και 2011, για τα οποία υπάρχει διάκριση των καταγγελιών σύμβασης αορίστου χρόνου από τις λήξεις συμβάσεων ορισμένου χρόνου, τον Οκτώβριο και Νοέμβριο, οι λήξεις συμβάσεων ορισμένου χρόνου είναι διπλάσιες από τις καταγγελίες συμβάσεων αορίστου χρόνου. Οι μήνες Οκτώβριος και Νοέμβριος του 2011, καταγράφουν το υψηλότερο αρνητικό αποτέλεσμα των καθαρών ροών της απασχόλησης όλων των ετών αναφοράς.

Η χειροτέρευση στο καθαρό αποτέλεσμα των ροών απασχόλησης του 2010 και 2011 συγκριτικά με τα προηγούμενα έτη, οφείλεται επίσης στην μείωση των αναγγελιών πρόσληψης, η οποία είναι μεγαλύτερη το 2011, όπως μπορεί να διαπιστωθεί στον πίνακα 1 που ακολουθεί. Από

τον ίδιο πίνακα διαπιστώνεται επίσης, η σαφής μείωση των οικειοθελών αποχωρήσεων από το 2009 και μετά.

Πίνακας 1: ΣΥΓΚΡΙΤΙΚΟΣ ΠΙΝΑΚΑΣ ΣΤΟΙΧΕΙΩΝ ΑΠΑΣΧΟΛΗΣΗΣ 2006-2011

ΣΥΓΚΡΙΤΙΚΟΣ ΠΙΝΑΚΑΣ ΣΤΟΙΧΕΙΩΝ ΑΠΑΣΧΟΛΗΣΗΣ ΕΤΟΣ 2006												
ΣΤΟΙΧΕΙΑ						ΜΗΝΕΣ						
	ΙΑΝ	ΦΕΒ	ΜΑΡ	ΑΠΡ	ΜΑΪ	ΙΟΥΝ	ΙΟΥΛ	ΑΥΓ	ΣΕΠ	ΟΚΤ	ΝΟΕ	ΔΕΚ
Αναγγελίες Πρόσληψης	66177	69325	79596	91840	136601	127614	99766	66191	115026	114633	95114	61731
Καταγγελίες και Λήξεις Συμβάσεων	53725	37037	39284	34154	46041	77023	54286	39435	56442	107830	87751	54292
Οικειοθελείς Αποχωρήσεις	31927	26703	31424	29176	35937	38247	36421	39182	53446	42728	35028	28299
ΚΑΘΑΡΕΣ ΡΟΕΣ	-19475	5585	8888	28510	54623	12344	9059	-12426	5138	-35925	-27665	-20860
ΣΥΓΚΡΙΤΙΚΟΣ ΠΙΝΑΚΑΣ ΣΤΟΙΧΕΙΩΝ ΑΠΑΣΧΟΛΗΣΗΣ ΕΤΟΣ 2007												
ΣΤΟΙΧΕΙΑ						ΜΗΝΕΣ						
	ΙΑΝ	ΦΕΒ	ΜΑΡ	ΑΠΡ	ΜΑΪ	ΙΟΥΝ	ΙΟΥΛ	ΑΥΓ	ΣΕΠ	ΟΚΤ	ΝΟΕ	ΔΕΚ
Αναγγελίες Πρόσληψης	74360	69944	83318	95005	148594	123421	104182	65341	103564	133306	99871	62934
Καταγγελίες και Λήξεις Συμβάσεων	57812	35199	39397	35977	45949	79252	61060	38802	58410	117096	90393	57698
Οικειοθελείς Αποχωρήσεις	35109	29017	32149	32796	39490	40611	44476	41803	46918	45148	36647	28651
ΚΑΘΑΡΕΣ ΡΟΕΣ	-18561	5728	11772	26232	63155	3558	-1354	-15264	-1764	-28938	-27169	-23415
ΣΥΓΚΡΙΤΙΚΟΣ ΠΙΝΑΚΑΣ ΣΤΟΙΧΕΙΩΝ ΑΠΑΣΧΟΛΗΣΗΣ ΕΤΟΣ 2008												
ΣΤΟΙΧΕΙΑ						ΜΗΝΕΣ						
	ΙΑΝ	ΦΕΒ	ΜΑΡ	ΑΠΡ	ΜΑΪ	ΙΟΥΝ	ΙΟΥΛ	ΑΥΓ	ΣΕΠ	ΟΚΤ	ΝΟΕ	ΔΕΚ
Αναγγελίες Πρόσληψης	78611	75217	72125	108303	143268	127473	107828	58595	114650	119606	80677	57567
Καταγγελίες και Λήξεις Συμβάσεων	54045	36920	34127	36351	43420	78349	59625	37738	64514	114322	84267	67518
Οικειοθελείς Αποχωρήσεις	35283	33012	30555	33760	37740	39759	43109	35218	50690	43021	33006	27674
ΚΑΘΑΡΕΣ ΡΟΕΣ	-10717	5285	7443	38192	62108	9365	5094	-14361	-554	-37737	-36596	-37625
ΣΥΓΚΡΙΤΙΚΟΣ ΠΙΝΑΚΑΣ ΣΤΟΙΧΕΙΩΝ ΑΠΑΣΧΟΛΗΣΗΣ ΕΤΟΣ 2009												
ΣΤΟΙΧΕΙΑ						ΜΗΝΕΣ						
	ΙΑΝ	ΦΕΒ	ΜΑΡ	ΑΠΡ	ΜΑΪ	ΙΟΥΝ	ΙΟΥΛ	ΑΥΓ	ΣΕΠ	ΟΚΤ	ΝΟΕ	ΔΕΚ
Αναγγελίες Πρόσληψης	61544	62281	59190	86558	126278	113571	94850	52787	97876	101528	77844	56074
Καταγγελίες και Λήξεις Συμβάσεων	57828	41933	39959	37768	44531	83596	61983	35728	64106	110045	87971	62852
Οικειοθελείς Αποχωρήσεις	30280	24909	24962	25631	27674	31885	35624	27824	40320	30710	25385	23048
ΚΑΘΑΡΕΣ ΡΟΕΣ	-26564	-4561	-5731	23159	54073	-1910	-2757	-10765	-6550	-39227	-35512	-29826
ΣΥΓΚΡΙΤΙΚΟΣ ΠΙΝΑΚΑΣ ΣΤΟΙΧΕΙΩΝ ΑΠΑΣΧΟΛΗΣΗΣ ΕΤΟΣ 2010												
ΣΤΟΙΧΕΙΑ						ΜΗΝΕΣ						

	ΙΑΝ	ΦΕΒ	ΜΑΡ	ΑΠΡ	ΜΑΪ	ΙΟΥΝ	ΙΟΥΛ	ΑΥΓ	ΣΕΠ	ΟΚΤ	ΝΟΕ	ΔΕΚ
Αναγγελίες Πρόσληψης	59584	57181	65196	83102	123822	117576	92996	52660	90657	91594	61870	49673
Καταγγελίες Συμβάσεων Αορίστου Χρόνου	25970	20754	22456	19822	25457	31296	27003	18225	31570	31241	31573	29703
Λήξεις Συμβάσεων Ορισμένου Χρόνου	26582	16901	17010	16651	23574	53256	35517	21185	40998	77850	60096	30773
Καταγγελίες και Λήξεις Συμβάσεων	52552	37655	39466	36473	49031	84552	62520	39410	72568	109091	91669	60476
Οικειοθελείς Αποχωρήσεις	23305	20834	24483	23330	25183	28592	29417	25380	33886	26805	22731	22652
ΚΑΘΑΡΕΣ ΡΟΕΣ	-16273	-1308	1247	23299	49608	4432	1059	-12130	-15797	-44302	-52530	-33455

ΣΥΓΚΡΙΤΙΚΟΣ ΠΙΝΑΚΑΣ ΣΤΟΙΧΕΙΩΝ ΑΠΑΣΧΟΛΗΣΗΣ ΕΤΟΣ 2011

ΣΤΟΙΧΕΙΑ	ΜΗΝΕΣ											
	ΙΑΝ	ΦΕΒ	ΜΑΡ	ΑΠΡ	ΜΑΪ	ΙΟΥΝ	ΙΟΥΛ	ΑΥΓ	ΣΕΠ	ΟΚΤ	ΝΟΕ	ΔΕΚ
Αναγγελίες Πρόσληψης	49626	45702	52332	71655	122258	102032	81773	50443	83778	75633	59187	44596
Καταγγελίες Συμβάσεων Αορίστου Χρόνου	30481	21475	23313	19292	24198	26621	23988	17398	26898	33606	32629	28060
Λήξεις Συμβάσεων Ορισμένου Χρόνου	25530	17302	17359	16019	23622	45666	31532	18718	38576	73681	61388	24219
Καταγγελίες και Λήξεις Συμβάσεων	56011	38777	40672	35311	47820	72287	55520	36116	65474	107287	94017	52279
Οικειοθελείς Αποχωρήσεις	22610	17577	19079	18801	21492	23221	25510	22564	29679	23706	21025	18124
ΚΑΘΑΡΕΣ ΡΟΕΣ	-28995	-10652	-7419	17543	52946	6524	743	-8237	-11375	-55360	-55855	-25807

Πηγή: ΟΑΕΔ, Υπηρεσία Στατιστικής

Στον πίνακα 1.2 που ακολουθεί, παρουσιάζονται αθροιστικά τα εξαμηνιαία στοιχεία των κατηγοριών της απασχόλησης ανά έτος, καθώς και των ροών:

Πίνακας 1.2: ΣΥΓΚΡΙΤΙΚΟΣ ΠΙΝΑΚΑΣ ΣΤΟΙΧΕΙΩΝ ΑΠΑΣΧΟΛΗΣΗΣ Β' ΕΞΑΜΗΝΟΥ 2006-2011

	ΑΝΑΓΓΕΛΙΕΣ ΠΡΟΣΛΗΨΗΣ	ΚΑΤΑΓΓΕΛΙΕΣ ΚΑΙ ΛΗΞΕΙΣ ΣΥΜΒΑΣΕΩΝ	ΟΙΚΕΙΟΘΕΛΕΙΣ ΑΠΟΧΩΡΗΣΕΙΣ	ΚΑΘΑΡΕΣ ΡΟΕΣ
2006	552.461	400.036	235.104	-82.679
2007	569.198	423.459	243.643	-97.904
2008	538.923	427.984	232.718	-121.779
2009	480.959	422.685	182.911	-124.637
2010	439.450	435.734	160.871	-157.155
2011	395.410	410.693	140.608	-155.891

Πηγή: ΟΑΕΔ, Υπηρεσία Στατιστικής

Διαπιστώνεται ότι, οι καθαρές ροές της απασχόλησης του δεύτερου εξαμήνου, ήταν αρνητικές σε όλα τα έτη, με σταδιακή επιδείνωση από το 2008. Από το 2006 έως το 2011,

διαπιστώνεται σημαντική μείωση των προσλήψεων (κατά 28%²), δραστική μείωση των οικειοθελών αποχωρήσεων (κατά 40%), αύξηση των καταγγελιών και λήξεων συμβάσεων έως το 2010 κατά 9%, ενώ το 2011 οι καταγγελίες και λήξεις συμβάσεων σημείωσαν μείωση κατά 5,7% σε σύγκριση με το 2010³. Πιο συγκεκριμένα, η επεξεργασία των στοιχείων του πίνακα 1, δείχνει ότι οι καταγγελίες σύμβασης αορίστου χρόνου μειώθηκαν κατά 3,9% το 2011 σε σχέση με το 2010 (από 169.315 άτομα το 2010 σε 162.579 άτομα το 2011), και οι λήξεις συμβάσεων ορισμένου χρόνου μειώθηκαν αντίστοιχα κατά 6,8% (από 266.419 άτομα το 2010 σε 248.114 άτομα το 2011).

Ακολουθεί η διαγραμματική απεικόνιση του πίνακα 1.2:

² Συγκεκριμένα, οι προσλήψεις από το 2006 στο 2007 αυξήθηκαν κατά 3%, ενώ το υπόλοιπο διάστημα σημείωσαν ετήσια μείωση: κατά 5,3% το 2008, 10,8% το 2009, 8,6% το 2010 και 10% το 2011).

³ Πιο συγκεκριμένα, η ετήσια μεταβολή των καταγγελιών και λήξεων συμβάσεων ήταν η εξής: αύξηση κατά 5,9% το 2007 και κατά 1% το 2008, μείωση 1% το 2009, αύξηση 3% το 2010 και μείωση 5,7% το 2011.

ΣΥΓΚΡΙΤΙΚΟΣ ΠΙΝΑΚΑΣ ΣΤΟΙΧΕΙΩΝ ΑΠΑΣΧΟΛΗΣΗΣ Β' ΕΞΑΜΗΝΟΥ 2006-2011

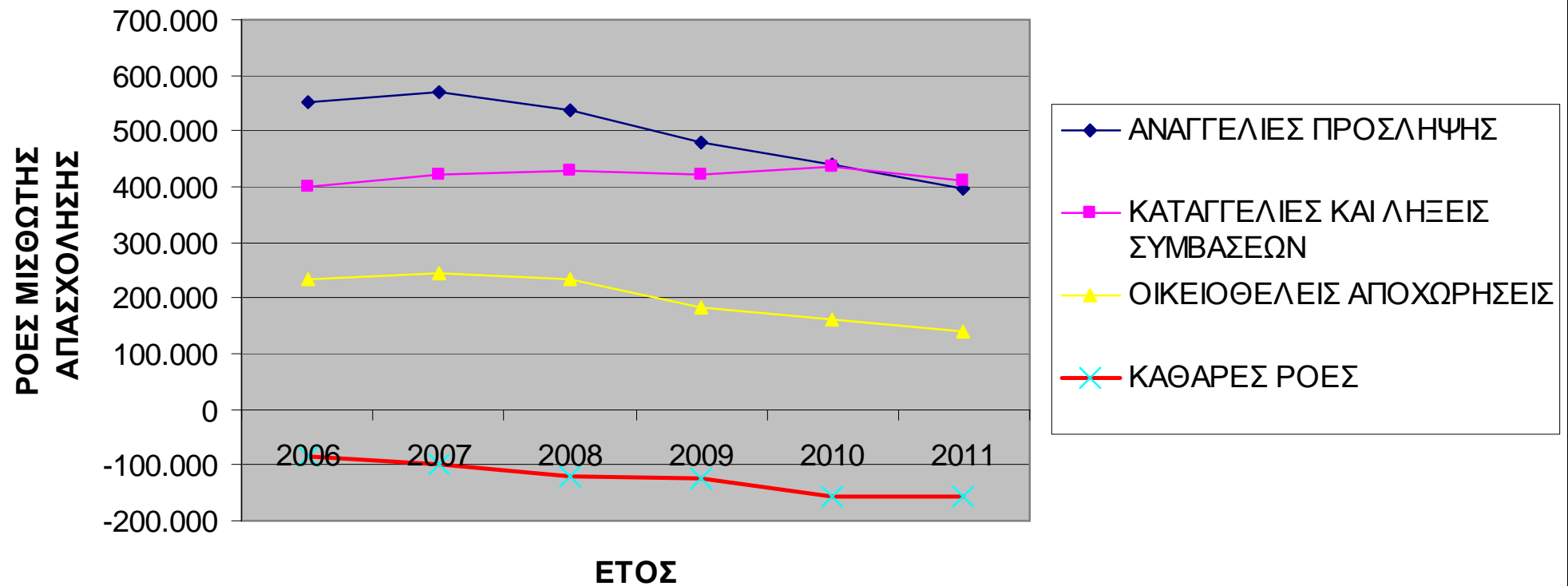

3.2. ΟΙ ΡΟΕΣ ΤΗΣ ΜΙΣΘΩΤΗΣ ΑΠΑΣΧΟΛΗΣΗΣ ΣΤΙΣ ΠΕΡΙΦΕΡΕΙΕΣ

Προκειμένου να εξετασθεί η διάρθρωση των μεγεθών της μισθωτής απασχόλησης στις περιφέρειες της χώρας, θα επικεντρώσουμε στους μήνες που στο σύνολο της χώρας εμφανίζουν τις καλύτερες και χειρότερες επιδόσεις στο αποτέλεσμα των καθαρών ροών της απασχόλησης. Επομένως, θα αναλύσουμε την διάρθρωση που παρουσιάζει η περιφερειακή απασχόληση τον Ιούλιο -όπου τουλάχιστον το 2011 και 2010 οι καθαρές ροές της απασχόλησης ήταν θετικές-, τον Οκτώβριο και Νοέμβριο που εμφανίζουν τα υψηλότερα αρνητικά αποτελέσματα στις καθαρές ροές της απασχόλησης για όλα τα έτη, καθώς και τον Δεκέμβριο που επίσης παρουσιάζει υψηλό αρνητικό ισοζύγιο απασχόλησης σε όλη την εξεταζόμενη περίοδο. Στον πίνακα 2.1 που ακολουθεί, παρουσιάζονται τα μεγέθη της μισθωτής απασχόλησης του Ιουλίου:

Πίνακας 2.1: Η ΜΙΣΘΩΤΗ ΑΠΑΣΧΟΛΗΣΗ ΤΟΥ ΙΔΙΩΤΙΚΟΥ ΤΟΜΕΑ ΣΤΙΣ ΠΕΡΙΦΕΡΕΙΕΣ-ΙΟΥΛΙΟΣ 2011

ΠΕΡΙΦΕΡΕΙΕΣ	ΚΑΤΑΓΕΛΙΕΣ ΣΥΜΒΑΣΕΩΝ ΑΟΡΙΣΤΟΥ ΧΡΟΝΟΥ	ΛΗΞΕΙΣ ΣΥΜΒΑΣΕΩΝ ΟΡΙΣΜΕΝΟΥ ΧΡΟΝΟΥ	ΟΙΚΕΙΟΘΕ ΛΕΙΣ ΑΠΟΧΩΡΗ ΣΕΙΣ	ΑΝΑΓΕΛΙΕΣ ΠΡΟΣΛΗΨΕΩΝ	ΙΣΟΖΥΓΙΟ ΑΠΑΣΧΟΛΗΣΗΣ
ΑΝΑΤΟΛΙΚΗΣ ΜΑΚΕΔΟΝΙΑΣ ΚΑΙ ΘΡΑΚΗΣ	1.026	1.919	838	3.566	-217
ΚΕΝΤΡΙΚΗΣ ΜΑΚΕΔΟΝΙΑΣ	3.251	5.451	4.163	15.083	2.218
ΔΥΤΙΚΗΣ ΜΑΚΕΔΟΝΙΑΣ	488	743	265	1.552	56
ΗΠΕΙΡΟΥ	409	601	612	1.506	-116
ΘΕΣΣΑΛΙΑΣ	1.196	1.080	997	4.418	1.145
ΙΟΝΙΩΝ ΝΗΣΩΝ	258	668	508	3.241	1.807
ΔΥΤΙΚΗΣ ΕΛΛΑΔΑΣ	1.378	1.396	1.237	3.069	-942
ΣΤΕΡΕΑΣ ΕΛΛΑΔΑΣ	686	688	759	2.934	801
ΑΤΤΙΚΗΣ	12.331	13.242	11.441	25.845	-11.169
ΠΕΛΟΠΟΝΝΗΣΟΥ	1.065	1.709	1.022	4.923	1.127
ΒΟΡΕΙΟΥ ΑΙΓΑΙΟΥ	179	511	324	1.449	435
ΝΟΤΙΟΥ ΑΙΓΑΙΟΥ	712	1.087	1.633	7.831	4.399
ΚΡΗΤΗΣ	1.009	2.437	1.711	6.356	1.199
ΣΥΝΟΛΟ ΧΩΡΑΣ	23.988	31.532	25.510	81.773	743

Πηγή: ΟΑΕΔ, Υπηρεσία Στατιστικής

Σύμφωνα με τα παραπάνω στοιχεία, τον Ιούλιο 2011, τέσσερις περιφέρειες εμφανίζουν αρνητικό ισοζύγιο απασχόλησης και κατά φθίνουσα σειρά είναι οι εξής: η περιφέρεια Αττικής (όπου οι απολύσεις, οι λήξεις συμβάσεων ορισμένου χρόνου και οι οικειοθελείς αποχωρήσεις υπερτερούν κατά 11.169 άτομα έναντι των προσλήψεων), η περιφέρεια Δυτικής Ελλάδας (όπου οι απολύσεις υπερτερούν κατά 942 άτομα αντιστοίχως), η περιφέρεια Ανατολικής Μακεδονίας και Θράκης (-217 άτομα) και η περιφέρεια της Ηπείρου (-116 άτομα). Αντίθετα, το υψηλότερο θετικό ισοζύγιο μισθωτής απασχόλησης καταγράφεται στην περιφέρεια Νοτίου Αιγαίου (όπου οι προσλήψεις

υπερτερούν των απολύσεων, των λήξεων συμβάσεων και οικειοθελών αποχωρήσεων κατά 4.399 άτομα), και αμέσως μετά ακολουθούν η περιφέρεια Κεντρικής Μακεδονίας (οι προσλήψεις υπερτερούν αντίστοιχα κατά 2.218 άτομα), η περιφέρεια Ιονίων Νήσων (με θετικό ισοζύγιο απασχόλησης κατά 1.807 άτομα), η περιφέρεια Κρήτης (+1.199 άτομα), η περιφέρεια Θεσσαλίας (+1.145), Πελοποννήσου (+1.127), Στερεάς Ελλάδας (+801) και Βορείου Αιγαίου (+435 άτομα). Διαπιστώνεται δηλαδή, ότι και τον Ιούλιο του 2011, οι νησιωτικές/ τουριστικές περιφέρειες εξακολουθούν να παρουσιάζουν τις καλύτερες επιδόσεις στο ισοζύγιο μισθωτής απασχόλησης μεταξύ των περιφερειών, όπως είχε διαπιστωθεί και κατά την ανάλυση του πρώτου εξαμήνου.

Στον επόμενο πίνακα 2.2, καταγράφεται τον Ιούλιο, η συγκριτική συμμετοχή των περιφερειών, στις κατηγορίες μισθωτής απασχόλησης του συνόλου της χώρας:

Πίνακας 2.2: Η ΜΙΣΘΩΤΗ ΑΠΑΣΧΟΛΗΣΗ ΤΟΥ ΙΔΙΩΤΙΚΟΥ ΤΟΜΕΑ ΣΤΙΣ ΠΕΡΙΦΕΡΕΙΕΣ: ΙΟΥΛΙΟΣ 2011				
ΠΕΡΙΦΕΡΕΙΕΣ	ΚΑΤΑΓΕΛΙΕΣ ΣΥΜΒΑΣΕΩΝ ΑΟΡΙΣΤΟΥ ΧΡΟΝΟΥ	ΛΗΞΕΙΣ ΣΥΜΒΑΣΕΩΝ ΟΡΙΣΜΕΝΟΥ ΧΡΟΝΟΥ	ΟΙΚΕΙΟΘΕΛΕΙΣ ΑΠΟΧΩΡΗΣΕΙΣ	ΑΝΑΓΕΛΙΕΣ ΠΡΟΣΛΗΨΕΩΝ
ΑΝΑΤΟΛΙΚΗΣ ΜΑΚΕΔΟΝΙΑΣ ΚΑΙ ΘΡΑΚΗΣ	4,3	6,1	3,3	4,4
ΚΕΝΤΡΙΚΗΣ ΜΑΚΕΔΟΝΙΑΣ	13,6	17,3	16,3	18,4
ΔΥΤΙΚΗΣ ΜΑΚΕΔΟΝΙΑΣ	2,0	2,4	1,0	1,9
ΗΠΕΙΡΟΥ	1,7	1,9	2,4	1,8
ΘΕΣΣΑΛΙΑΣ	5,0	3,4	3,9	5,4
ΙΟΝΙΩΝ ΝΗΣΩΝ	1,1	2,1	2,0	4,0
ΔΥΤΙΚΗΣ ΕΛΛΑΔΑΣ	5,7	4,4	4,8	3,8
ΣΤΕΡΕΑΣ ΕΛΛΑΔΑΣ	2,9	2,2	3,0	3,6
ΑΤΤΙΚΗΣ	51,4	42,0	44,8	31,6
ΠΕΛΟΠΟΝΝΗΣΟΥ	4,4	5,4	4,0	6,0
ΒΟΡΕΙΟΥ ΑΙΓΑΙΟΥ	0,7	1,6	1,3	1,8
ΝΟΤΙΟΥ ΑΙΓΑΙΟΥ	3,0	3,4	6,4	9,6
ΚΡΗΤΗΣ	4,2	7,7	6,7	7,8
ΣΥΝΟΛΟ ΧΩΡΑΣ	100,0	100,0	100,0	100,0

Πηγή: ΟΑΕΔ, Υπηρεσία Στατιστικής

Οι περιφέρειες Αττικής και Κεντρικής Μακεδονίας, με την μεγαλύτερη συγκέντρωση πληθυσμού και δραστηριοτήτων, συγκεντρώνουν τα μεγαλύτερα ποσοστά όλων των κατηγοριών της μισθωτής απασχόλησης.

Στις αναγγελίες προσλήψεων, εκτός από τις περιφέρειες Αττικής και Κεντρικής Μακεδονίας οι οποίες αντίστοιχα συγκεντρώνουν το 31,6% και 18,4% του συνόλου των προσλήψεων της χώρας, υψηλό συγκριτικά ποσοστό συγκεντρώνεται και στις περιφέρειες: Νοτίου Αιγαίου (9,6%), Κρήτης (7,8%), Πελοποννήσου (6%) και Θεσσαλίας (5,4%).

Οι μισές καταγγελίες συμβάσεων αορίστου χρόνου καταγράφονται στην Αττική (το 51,4% του συνόλου των απολύσεων της χώρας), η οποία επίσης συγκεντρώνει το 42% των λήξεων συμβάσεων ορισμένου χρόνου και το 44,8% των οικειοθελών αποχωρήσεων. Αμέσως μετά, η περιφέρεια Κεντρικής Μακεδονίας καταγράφει το 13,6% των καταγγελιών συμβάσεων αορίστου χρόνου, το 17,3% των λήξεων συμβάσεων ορισμένου χρόνου και το 16,3% των οικειοθελών αποχωρήσεων.

Υψηλά συγκριτικά ποσοστά απολύσεων καταγράφονται επίσης στην Περιφέρεια Δυτικής Ελλάδας (το 5,7% των απολύσεων, 4,4% των συμβάσεων ορισμένου χρόνου και 4,8% των οικειοθελών αποχωρήσεων της χώρας), στην περιφέρεια Θεσσαλίας (το 5% των απολύσεων, το 3,4% των λήξεων συμβάσεων ορισμένου χρόνου και το 3,9% των οικειοθελών αποχωρήσεων αντιστοίχως). Η περιφέρεια Πελοποννήσου συγκεντρώνει επίσης το 4,4% των απολύσεων, το 5,4% των λήξεων συμβάσεων ορισμένου χρόνου και το 4% των οικειοθελών αποχωρήσεων. Η περιφέρεια Ανατολικής Μακεδονίας και Θράκης συγκεντρώνει το 4,3% των απολύσεων, το 6% των λήξεων συμβάσεων ορισμένου χρόνου και το 3,3% των οικειοθελών αποχωρήσεων. Υψηλά ποσοστά των οικειοθελών αποχωρήσεων συγκεντρώνονται στις περιφέρειες Κρήτης και Νοτίου Αιγαίου (6,7% και 6,4% αντιστοίχως), ενώ η περιφέρεια Κρήτης επίσης συγκεντρώνει μεγάλο ποσοστό των λήξεων συμβάσεων ορισμένου χρόνου (7,7%).

Τον Οκτώβριο, ο παράγοντας της εποχικότητας μεταβάλλει σημαντικά την εικόνα διάρθρωσης της περιφερειακής απασχόλησης. Όπως μπορεί να διαπιστωθεί από τον πίνακα 2.3 που ακολουθεί, το ισοζύγιο της μισθωτής απασχόλησης στις περιφέρειες παρουσιάζει σημαντική διαφοροποίηση σε σύγκριση με το αντίστοιχο του Ιουλίου, με κύριο χαρακτηριστικό τα υψηλά αρνητικά ισοζύγια απασχόλησης στις νησιωτικές/τουριστικές περιφέρειες, που κυρίως οφείλονται στον μεγάλο αριθμό της λήξης των συμβάσεων ορισμένου χρόνου, προφανώς λόγω της λήξης των συμβάσεων απασχόλησης στον τουριστικό κλάδο. Διαπιστώνεται πράγματι, ότι οι περιφέρειες Νοτίου Αιγαίου, Κρήτης και Ιονίων Νήσων, εμφανίζουν τα μεγαλύτερα αρνητικά ισοζύγια απασχόλησης μεταξύ των περιφερειών (-20.839, -16.530 και -12.682 άτομα αντιστοίχως), τα οποία σε μεγάλο βαθμό οφείλονται στις λήξεις των συμβάσεων ορισμένου χρόνου (στην περιφέρεια Νοτίου Αιγαίου οι συμβάσεις ορισμένου χρόνου αποτελούν το 69% του συνόλου των απωλειών/καταργήσεων⁴ θέσεων εργασίας, αντίστοιχα στην Κρήτη το 80% και στα Ιόνια Νησιά το 86%). Υψηλό αρνητικό ισοζύγιο απασχόλησης παρουσιάζουν επίσης οι περιφέρειες: Πελοποννήσου (-3.615), Βορείου Αιγαίου (-1.988), Θεσσαλίας (-1.527), Ανατολικής Μακεδονίας και Θράκης (-1.195), και ακολουθούν οι περιφέρειες: Κεντρικής Μακεδονίας (-985), Ηπείρου (-768), Δυτικής Ελλάδας (-

⁴ Δηλαδή του αθροίσματος των απολύσεων, των λήξεων συμβάσεων ορισμένου χρόνου και των οικειοθελών αποχωρήσεων.

716) και Στερεάς Ελλάδας (-352). Αξίζει να σημειωθεί ότι η περιφέρεια Αττικής τον Οκτώβριο εμφάνισε θετικό ισοζύγιο απασχόλησης κατά 5.559 άτομα⁵. Ακολουθεί ο πίνακας 2.3:

Πίνακας 2.3: Η ΜΙΣΘΩΤΗ ΑΠΑΣΧΟΛΗΣΗ ΤΟΥ ΙΔΙΩΤΙΚΟΥ ΤΟΜΕΑ ΣΤΙΣ ΠΕΡΙΦΕΡΕΙΕΣ: ΟΚΤΩΒΡΙΟΣ 2011					
ΠΕΡΙΦΕΡΕΙΕΣ	ΚΑΤΑΓΓΕΛΙΕΣ ΣΥΜΒΑΣΕΩΝ ΑΟΡΙΣΤΟΥ ΧΡΟΝΟΥ	ΛΗΞΕΙΣ ΣΥΜΒΑΣΕΩΝ ΟΡΙΣΜΕΝΟΥ ΧΡΟΝΟΥ	ΟΙΚΕΙΟΘΕΛΕΙΣ ΑΠΟΧΩΡΗΣΕΙΣ	ΑΝΑΓΓΕΛΙΕΣ ΠΡΟΣΛΗΨΕΩΝ	ΙΣΟΖΥΓΙΟ ΑΠΑΣΧΟΛΗΣΗΣ
ΑΝΑΤΟΛΙΚΗΣ ΜΑΚΕΔΟΝΙΑΣ ΚΑΙ ΘΡΑΚΗΣ	1.118	2.846	869	3.638	-1.195
ΚΕΝΤΡΙΚΗΣ ΜΑΚΕΔΟΝΙΑΣ	4.509	6.979	2.984	13.487	-985
ΔΥΤΙΚΗΣ ΜΑΚΕΔΟΝΙΑΣ	577	363	290	1.508	278
ΗΠΕΙΡΟΥ	624	1.173	480	1.509	-768
ΘΕΣΣΑΛΙΑΣ	1.216	2.617	951	3.257	-1.527
ΙΟΝΙΩΝ ΝΗΣΩΝ	1.610	11.555	285	768	-12.682
ΔΥΤΙΚΗΣ ΕΛΛΑΔΑΣ	1.367	1.470	858	2.979	-716
ΣΤΕΡΕΑΣ ΕΛΛΑΔΑΣ	1.059	1.133	866	2.706	-352
ΑΤΤΙΚΗΣ	11.833	6.815	10.588	34.795	5.559
ΠΕΛΟΠΟΝΝΗΣΟΥ	1.776	3.219	1.185	2.565	-3.615
ΒΟΡΕΙΟΥ ΑΙΓΑΙΟΥ	287	2.189	290	778	-1.988
ΝΟΤΙΟΥ ΑΙΓΑΙΟΥ	5.184	15.853	2.061	2.259	-20.839
ΚΡΗΤΗΣ	2.446	17.469	1.999	5.384	-16.530
ΣΥΝΟΛΟ ΧΩΡΑΣ	33.606	73.681	23.706	75.633	-55.360

Πηγή: ΟΑΕΔ, Υπηρεσία Στατιστικής

Τον Νοέμβριο, που στο σύνολο της χώρας αποτελεί τον μήνα με το υψηλότερο αρνητικό ισοζύγιο απασχόλησης διαχρονικά, όλες οι περιφέρειες εμφανίζουν αρνητικό ισοζύγιο. Στην Αττική, το άθροισμα των απολύσεων, των λήξεων συμβάσεων ορισμένου χρόνου και των οικειοθελών αποχωρήσεων, υπερέβαινε τον αριθμό των προσλήψεων κατά 5.658 άτομα. Η επιδείνωση αυτή οφείλεται σε μεγάλο βαθμό στην μείωση των προσλήψεων (κατά 24% σε σχέση με τον Οκτώβριο). Σημαντική επίσης επιδείνωση σε σύγκριση με τους προηγούμενους μήνες εμφάνισε το ισοζύγιο της απασχόλησης στην Κεντρική Μακεδονία (-4.699) - κυρίως λόγω της μεγάλης (κατά 27% σε σύγκριση με τον Οκτώβριο) μείωσης των προσλήψεων -, στην Στερεά Ελλάδα (-1.328 άτομα για τον ίδιο κυρίως λόγο), και το Βόρειο Αιγαίο (-2.439, εξαιτίας της μείωσης των προσλήψεων αλλά και της αύξησης των λήξεων συμβάσεων ορισμένου χρόνου).

Υψηλό αρνητικό ισοζύγιο απασχόλησης εξακολουθούν να παρουσιάζουν -αν και μικρότερο σε σύγκριση με το αντίστοιχο ισοζύγιο του Οκτωβρίου- οι νησιωτικές περιφέρειες: Νοτίου Αιγαίου (-16.087), Κρήτης (-11.740) και Ιονίων Νήσων (-7.532), που εξακολουθεί κυρίως να οφείλεται στον

⁵ Όπως μπορεί να διαπιστωθεί από τα μηνιαία στοιχεία που παρατίθενται στο πλαίσιο του παρόντος κεφαλαίου (με το παράρτημά του), η περιφέρεια Αττικής στη διάρκεια του β' εξαμήνου 2011, παρουσίασε θετικό ισοζύγιο απασχόλησης μόνο κατά τους μήνες Οκτώβριο και Σεπτέμβριο (7.667 άτομα).

μεγάλο αριθμό της λήξης των συμβάσεων ορισμένου χρόνου. Υψηλό αρνητικό ισοζύγιο απασχόλησης εμφάνισαν επίσης: η περιφέρεια Πελοποννήσου (-1.706), Ανατολικής Μακεδονίας και Θράκης (-1.582), η περιφέρεια Θεσσαλίας (-1.445), και η περιφέρεια Δυτικής Ελλάδας (-949). Ακολουθεί ο πίνακας 2.4 με τα στοιχεία του Νοεμβρίου:

Πίνακας 2.4: Η ΜΙΣΘΩΤΗ ΑΠΑΣΧΟΛΗΣΗ ΤΟΥ ΙΔΙΩΤΙΚΟΥ ΤΟΜΕΑ ΣΤΙΣ ΠΕΡΙΦΕΡΕΙΕΣ: ΝΟΕΜΒΡΙΟΣ 2011					
ΠΕΡΙΦΕΡΕΙΕΣ	ΚΑΤΑΓΓΕΛΙΕΣ ΣΥΜΒΑΣΕΩΝ ΑΟΡΙΣΤΟΥ ΧΡΟΝΟΥ	ΛΗΞΕΙΣ ΣΥΜΒΑΣΕΩΝ ΟΡΙΣΜΕΝΟΥ ΧΡΟΝΟΥ	ΟΙΚΕΙΟΘΕΛΕΙΣ ΑΠΟΧΩΡΗΣΕΙΣ	ΑΝΑΓΓΕΛΙΕΣ ΠΡΟΣΛΗΨΕΩΝ	ΙΣΟΖΥΓΙΟ ΑΠΑΣΧΟΛΗΣΗΣ
ΑΝΑΤΟΛΙΚΗΣ ΜΑΚΕΔΟΝΙΑΣ ΚΑΙ ΘΡΑΚΗΣ	1.266	2.201	808	2.693	-1.582
ΚΕΝΤΡΙΚΗΣ ΜΑΚΕΔΟΝΙΑΣ	4.783	6.942	2.781	9.807	-4.699
ΔΥΤΙΚΗΣ ΜΑΚΕΔΟΝΙΑΣ	724	640	394	1.431	-327
ΗΠΕΙΡΟΥ	495	766	416	1.314	-363
ΘΕΣΣΑΛΙΑΣ	1.327	1.615	844	2.341	-1.445
ΙΟΝΙΩΝ ΝΗΣΩΝ	3.211	4.784	226	689	-7.532
ΔΥΤΙΚΗΣ ΕΛΛΑΔΑΣ	1.220	1.290	830	2.391	-949
ΣΤΕΡΕΑΣ ΕΛΛΑΔΑΣ	1.095	1.533	674	1.974	-1.328
ΑΤΤΙΚΗΣ	13.308	8.364	10.488	26.502	-5.658
ΠΕΛΟΠΟΝΝΗΣΟΥ	1.469	2.708	887	3.358	-1.706
ΒΟΡΕΙΟΥ ΑΙΓΑΙΟΥ	278	2.440	267	546	-2.439
ΝΟΤΙΟΥ ΑΙΓΑΙΟΥ	1.259	15.983	907	2.062	-16.087
ΚΡΗΤΗΣ	2.194	12.122	1.503	4.079	-11.740
ΣΥΝΟΛΟ ΧΩΡΑΣ	32.629	61.388	21.025	59.187	-55.855

Πηγή: ΟΑΕΔ, Υπηρεσία Στατιστικής

Τον Δεκέμβριο, το ισοζύγιο της μισθωτής απασχόλησης εξακολουθεί να είναι αρνητικό σε όλες τις περιφέρειες, αν και στο σύνολο της χώρας έχει μειωθεί στο μισό (συγκριτικά με το αντίστοιχο αρνητικό ισοζύγιο του Νοεμβρίου). Σημαντική επιδείνωση σε σύγκριση με τους προηγούμενους μήνες παρουσίασε το ισοζύγιο της απασχόλησης στην Ανατολική Μακεδονία και Θράκη (-3.035), που αποτελεί το τρίτο χαμηλότερο ισοζύγιο [μετά την Αττική (-7.673) και την Κεντρική Μακεδονία (-4.204)] μεταξύ των περιφερειών. Σημαντική επιδείνωση σε σύγκριση με τους προηγούμενους μήνες παρουσίασε και το ισοζύγιο απασχόλησης της Δυτικής Μακεδονίας (-2.055), που κυρίως προέρχεται από τον υπερτριπλασιασμό (σε σύγκριση με τον προηγούμενο μήνα) της λήξης των συμβάσεων ορισμένου χρόνου. Υψηλό αρνητικό ισοζύγιο εξακολουθεί να παρουσιάζει η περιφέρεια της Θεσσαλίας (-1.623), ενώ οι νησιωτικές περιφέρειες εξακολουθούν να εμφανίζουν αρνητικό ισοζύγιο απασχόλησης, αλλά πολύ μικρότερο από το αντίστοιχο του Νοεμβρίου και βέβαια, ακόμα μικρότερο από το αντίστοιχο του Οκτωβρίου.

Στον πίνακα 2.5 που ακολουθεί, παρουσιάζονται τα στοιχεία απασχόλησης του Δεκεμβρίου:

Πίνακας 2.5: Η ΜΙΣΘΩΤΗ ΑΠΑΣΧΟΛΗΣΗ ΤΟΥ ΙΔΙΩΤΙΚΟΥ ΤΟΜΕΑ ΣΤΙΣ ΠΕΡΙΦΕΡΕΙΕΣ: ΔΕΚΕΜΒΡΙΟΣ 2011					
ΠΕΡΙΦΕΡΕΙΕΣ	ΚΑΤΑΓΕΛΙΕΣ ΣΥΜΒΑΣΕΩΝ ΑΟΡΙΣΤΟΥ ΧΡΟΝΟΥ	ΛΗΞΕΙΣ ΣΥΜΒΑΣΕΩΝ ΟΡΙΣΜΕΝΟΥ ΧΡΟΝΟΥ	ΟΙΚΕΙΟΘΕΛΕΙΣ ΑΠΟΧΩΡΗΣΕΙΣ	ΑΝΑΓΕΛΙΕΣ ΠΡΟΣΛΗΨΕΩΝ	ΙΣΟΖΥΓΙΟ ΑΠΑΣΧΟΛΗΣΗΣ
ΑΝΑΤΟΛΙΚΗΣ ΜΑΚΕΔΟΝΙΑΣ ΚΑΙ ΘΡΑΚΗΣ	1.360	2.887	656	1.868	-3.035
ΚΕΝΤΡΙΚΗΣ ΜΑΚΕΔΟΝΙΑΣ	4.596	4.240	2.992	7.624	-4.204
ΔΥΤΙΚΗΣ ΜΑΚΕΔΟΝΙΑΣ	838	2.250	328	1.361	-2.055
ΗΠΕΙΡΟΥ	449	670	417	1.142	-394
ΘΕΣΣΑΛΙΑΣ	1.536	1.160	991	2.064	-1.623
ΙΟΝΙΩΝ ΝΗΣΩΝ	487	1.079	112	552	-1.126
ΔΥΤΙΚΗΣ ΕΛΛΑΔΑΣ	1.242	579	1.092	2.292	-621
ΣΤΕΡΕΑΣ ΕΛΛΑΔΑΣ	979	849	541	1.484	-885
ΑΤΤΙΚΗΣ	13.390	5.373	8.758	19.848	-7.673
ΠΕΛΟΠΟΝΝΗΣΟΥ	1.041	1.186	511	2.084	-654
ΒΟΡΕΙΟΥ ΑΙΓΑΙΟΥ	221	249	201	512	-159
ΝΟΤΙΟΥ ΑΙΓΑΙΟΥ	701	1.693	368	1.019	-1.743
ΚΡΗΤΗΣ	1.220	2.004	1.157	2.746	-1.635
ΣΥΝΟΛΟ ΧΩΡΑΣ	28.060	24.219	18.124	44.596	-25.807

Πηγή: ΟΑΕΔ, Υπηρεσία Στατιστικής

Ακολουθεί η διαγραμματική απεικόνιση του ισοζυγίου απασχόλησης των περιφερειών, το Β' εξάμηνο του 2011.

**ΙΣΟΖΥΓΙΟ ΤΗΣ ΑΠΑΣΧΟΛΗΣΗΣ ΤΟΥ ΙΔΙΩΤΙΚΟΥ ΤΟΜΕΑ ΣΤΙΣ ΠΕΡΙΦΕΡΕΙΕΣ:Β
ΕΞΑΜΗΝΟ 2011**

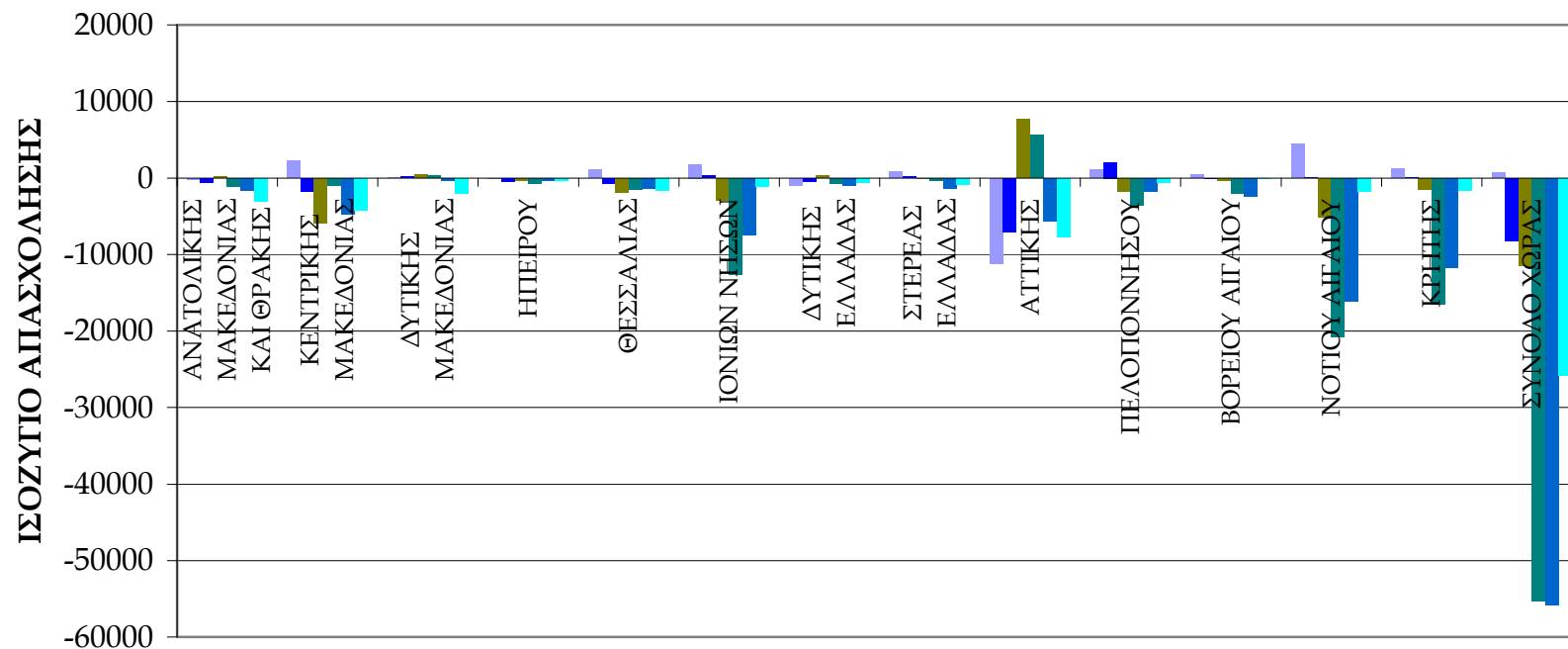

- ΙΣΟΖΥΓΙΟ ΑΠΑΣΧΟΛΗΣΗΣ ΙΟΥΛΙΟΥ
- ΙΣΟΖΥΓΙΟ ΑΠΑΣΧΟΛΗΣΗΣ ΑΥΓΟΥΣΤΟΥ
- ΙΣΟΖΥΓΙΟ ΑΠΑΣΧΟΛΗΣΗΣ ΣΕΠΤΕΜΒΡΙΟΥ
- ΙΣΟΖΥΓΙΟ ΑΠΑΣΧΟΛΗΣΗΣ ΟΚΤΩΒΡΙΟΥ
- ΙΣΟΖΥΓΙΟ ΑΠΑΣΧΟΛΗΣΗΣ ΝΟΕΜΒΡΙΟΥ
- ΙΣΟΖΥΓΙΟ ΑΠΑΣΧΟΛΗΣΗΣ ΔΕΚΕΜΒΡΙΟΥ

ΠΑΡΑΡΤΗΜΑ ΚΕΦΑΛΑΙΟΥ 3

Πίνακας 2.6 : Η ΜΙΣΘΩΤΗ ΑΠΑΣΧΟΛΗΣΗ ΤΟΥ ΙΔΙΩΤΙΚΟΥ ΤΟΜΕΑ ΣΤΙΣ ΠΕΡΙΦΕΡΕΙΕΣ: ΑΥΓΟΥΣΤΟΣ 2011

ΠΕΡΙΦΕΡΕΙΕΣ	ΚΑΤΑΓΕΛΙΕΣ ΣΥΜΒΑΣΕΩΝ ΑΟΡΙΣΤΟΥ ΧΡΟΝΟΥ	ΛΗΞΕΙΣ ΣΥΜΒΑΣΕΩΝ ΟΡΙΣΜΕΝΟΥ ΧΡΟΝΟΥ	ΟΙΚΕΙΟΘΕΛΕΙΣ ΑΠΟΧΩΡΗΣΕΙΣ	ΑΝΑΓΕΛΙΕΣ ΠΡΟΣΛΗΨΕΩΝ	ΙΣΟΖΥΓΙΟ ΑΠΑΣΧΟΛΗΣΗΣ
ΑΝΑΤΟΛΙΚΗΣ ΜΑΚΕΔΟΝΙΑΣ ΚΑΙ ΘΡΑΚΗΣ	913	1.488	911	2.772	-540
ΚΕΝΤΡΙΚΗΣ ΜΑΚΕΔΟΝΙΑΣ	3.228	3.370	3.665	8.528	-1.735
ΔΥΤΙΚΗΣ ΜΑΚΕΔΟΝΙΑΣ	339	388	281	1.206	198
ΗΠΕΙΡΟΥ	510	577	599	1.237	-449
ΘΕΣΣΑΛΙΑΣ	840	1.009	1.019	2.111	-757
ΙΟΝΙΩΝ ΝΗΣΩΝ	242	355	472	1.320	251
ΔΥΤΙΚΗΣ ΕΛΛΑΔΑΣ	836	581	972	1.860	-529
ΣΤΕΡΕΑΣ ΕΛΛΑΔΑΣ	624	511	755	2.138	248
ΑΤΤΙΚΗΣ	7.390	6.671	8.463	15.397	-7.127
ΠΕΛΟΠΟΝΝΗΣΟΥ	1.166	1.116	1.287	5.640	2.071
ΒΟΡΕΙΟΥ ΑΙΓΑΙΟΥ	153	235	433	768	-53
ΝΟΤΙΟΥ ΑΙΓΑΙΟΥ	342	798	1.898	3.143	105
ΚΡΗΤΗΣ	815	1.619	1.809	4.323	80
ΣΥΝΟΛΟ ΧΩΡΑΣ	17.398	18.718	22.564	50.443	-8.237

Πηγή: ΟΑΕΔ, Υπηρεσία Στατιστικής

Πίνακας 2.7: Η ΜΙΣΘΩΤΗ ΑΠΑΣΧΟΛΗΣΗ ΤΟΥ ΙΔΙΩΤΙΚΟΥ ΤΟΜΕΑ ΣΤΙΣ ΠΕΡΙΦΕΡΕΙΕΣ: ΣΕΠΤΕΜΒΡΙΟΣ 2011

ΠΕΡΙΦΕΡΕΙΕΣ	ΚΑΤΑΓΕΛΙΕΣ ΣΥΜΒΑΣΕΩΝ ΑΟΡΙΣΤΟΥ ΧΡΟΝΟΥ	ΛΗΞΕΙΣ ΣΥΜΒΑΣΕΩΝ ΟΡΙΣΜΕΝΟΥ ΧΡΟΝΟΥ	ΟΙΚΕΙΟΘΕΛΕΙΣ ΑΠΟΧΩΡΗΣΕΙΣ	ΑΝΑΓΕΛΙΕΣ ΠΡΟΣΛΗΨΕΩΝ	ΙΣΟΖΥΓΙΟ ΑΠΑΣΧΟΛΗΣΗΣ
ΑΝΑΤΟΛΙΚΗΣ ΜΑΚΕΔΟΝΙΑΣ ΚΑΙ ΘΡΑΚΗΣ	1.385	1.862	1.152	4.592	193
ΚΕΝΤΡΙΚΗΣ ΜΑΚΕΔΟΝΙΑΣ	5.169	9.666	4.552	13.430	-5.957
ΔΥΤΙΚΗΣ ΜΑΚΕΔΟΝΙΑΣ	503	649	310	1.902	440
ΗΠΕΙΡΟΥ	514	974	724	1.814	-398
ΘΕΣΣΑΛΙΑΣ	1.184	2.770	1.327	3.336	-1.945
ΙΟΝΙΩΝ ΝΗΣΩΝ	638	2.653	607	1.008	-2.890
ΔΥΤΙΚΗΣ ΕΛΛΑΔΑΣ	1.161	855	1.360	3.635	259
ΣΤΕΡΕΑΣ ΕΛΛΑΔΑΣ	930	749	1.060	2.680	-59
ΑΤΤΙΚΗΣ	11.371	7.334	11.639	38.011	7.667
ΠΕΛΟΠΟΝΝΗΣΟΥ	1.623	2.293	1.982	4.195	-1.703
ΒΟΡΕΙΟΥ ΑΙΓΑΙΟΥ	224	737	419	1.012	-368
ΝΟΤΙΟΥ ΑΙΓΑΙΟΥ	1.024	4.322	2.536	2.818	-5.064
ΚΡΗΤΗΣ	1.172	3.712	2.011	5.345	-1.550
ΣΥΝΟΛΟ ΧΩΡΑΣ	26.898	38.576	29.679	83.778	-11.375

Πηγή: ΟΑΕΔ, Υπηρεσία Στατιστικής

ΓΕΝΙΚΑ ΣΥΜΠΕΡΑΣΜΑΤΑ ΕΞΑΜΗΝΙΑΙΑΣ ΕΚΘΕΣΗΣ

Το Β' εξάμηνο του 2011, ο αριθμός των εγγεγραμμένων ανέργων στον ΟΑΕΔ αυξήθηκε σε όλους τους μήνες σε σύγκριση με τους αντίστοιχους μήνες του 2010, σε ποσοστό που κυμαίνεται από 12% τον Δεκέμβριο έως 23% τον Ιούλιο.

Έτσι, το Β' εξάμηνο του 2010 ο αριθμός των ανέργων κυμάνθηκε από 569.222 άτομα τον Αύγουστο έως 653.552 άτομα τον Δεκέμβριο, ενώ το Β' εξάμηνο του 2011 ο αριθμός των ανέργων κυμάνθηκε από 693.329 άτομα τον Αύγουστο έως 730.621 άτομα τον Δεκέμβριο.

Οι δύο μεγαλύτερες περιφέρειες της Χώρας, Αττική και Κεντρική Μακεδονία καταγράφουν μεγάλη συγκέντρωση των ανέργων (36% και 20% αντιστοίχως κατά μέσο όρο στο εξάμηνο), ενώ σημαντικό συγκριτικά ποσοστό ανέργων καταγράφεται και στις Περιφέρειες: Ανατολικής Μακεδονίας και Θράκης (6,94%), Δυτικής Ελλάδας (6,82%), Θεσσαλίας (6,61%), Στερεάς Ελλάδας (4,47%). Οι νησιωτικές Περιφέρειες Ιονίων Νήσων, Βορείου και Νοτίου Αιγαίου σημειώνουν εξαιρετικά χαμηλή συγκέντρωση των ανέργων (1,31%, 1,28% και 1,67% αντιστοίχως).

Οι άνεργοι αποτελούν το συντριπτικό ποσοστό των ατόμων που προσέρχονται και καταγράφονται στον Οργανισμό, που κυμαίνεται από 80,5% τον Δεκέμβριο έως 91% τον Αύγουστο. Το ποσοστό αυτό είναι αρκετά χαμηλό στις Νησιωτικές Περιφέρειες τους τρεις τελευταίους μήνες του εξαμήνου (για παράδειγμα τον Δεκέμβριο οι άνεργοι αποτελούσαν το 39% των εγγεγραμμένων ατόμων στην περιφέρεια Νοτίου Αιγαίου, και αντίστοιχα το 44% στα Ιόνια Νησιά και το 52% στην περιφέρεια Κρήτης).

Οι μακροχρόνια άνεργοι καταγράφουν ποσοστό στο σύνολο των ανέργων, που κυμαίνεται από 37,86% τον Αύγουστο έως 41% τον Οκτώβριο. Ενδεικτικά, τον Δεκέμβριο, στο σύνολο των 730.621 ανέργων, οι 291.804 (ποσοστό 40%) ήταν μακροχρόνια άνεργοι. Η περιφέρεια της Δυτικής Μακεδονίας καταγράφει το υψηλότερο ποσοστό μακροχρόνια ανέργων μεταξύ των περιφερειών και σε όλους τους μήνες του εξαμήνου. Το αμέσως επόμενο υψηλότερο ποσοστό μακροχρόνιας ανεργίας καταγράφεται στην περιφέρεια Ανατολικής Μακεδονίας και Θράκης, και ακολουθούν οι περιφέρειες: Δυτικής Ελλάδας, Θεσσαλίας, Στερεάς Ελλάδας, Κεντρικής Μακεδονίας και Ηπείρου. Αντίθετα, οι νησιωτικές περιφέρειες: Ιονίων Νήσων, Νοτίου Αιγαίου και Κρήτης, καταγράφουν τα χαμηλότερα ποσοστά μακροχρόνιας ανεργίας σε όλους τους μήνες.

Στο σύνολο των ανέργων, οι επιδοτούμενοι αποτελούν ποσοστό που κυμαίνεται από 27% τον Οκτώβριο έως 37% τον Δεκέμβριο. Τον Δεκέμβριο που καταγράφεται και ο μεγαλύτερος αριθμός των ανέργων (730.621 άτομα), οι επιδοτούμενοι ανέρχονταν σε 273.867 άτομα. Από τον Ιούλιο έως τον Οκτώβριο, οι εποχικά απασχολούμενοι στα τουριστικά επαγγέλματα αποτελούν ελάχιστο ποσοστό (1-2%) του συνόλου των επιδοτούμενων, αλλά το ποσοστό αυτό αυξάνεται σημαντικά τους δύο τελευταίους μήνες (τον Νοέμβριο αποτελούσαν το 13% και τον Δεκέμβριο το 27% του συνόλου των επιδοτούμενων), λόγω της λήξης της απασχόλησης και της έναρξης λήψης του εποχικού επιδόματος.

Η διάρθρωση των ανέργων με κριτήριο το φύλο, αναδεικνύει την μεγαλύτερη συμμετοχή των γυναικών, σε ποσοστό που κυμαίνεται από 57% του συνόλου των ανέργων τον Δεκέμβριο έως 59% τον Αύγουστο. Ενδεικτικά τον Δεκέμβριο, στο σύνολο των 730.621 ανέργων, οι 418.796 είναι γυναίκες και οι 311.825 άνδρες. Στους ανέργους με διάρκεια ανεργίας μέχρι 12 μήνες, το ποσοστό συμμετοχής των δύο φύλων είναι εξισωμένο, εφόσον οι γυναίκες αποτελούν το 50,48% και οι άνδρες το 49,52% , ενώ στους μακροχρόνια ανέργους οι γυναίκες υπερτερούν με σημαντικά υψηλότερο ποσοστό (αποτελούν το 68% του συνόλου των μακροχρόνια ανέργων).

Έτσι, το ποσοστό της μακροχρόνιας ανεργίας στις γυναίκες κυμαίνεται από 44% τον Αύγουστο έως 48% τον Οκτώβριο, ενώ το ποσοστό μακροχρόνιας ανεργίας στους άνδρες κυμαίνεται από 28% τον Αύγουστο έως 31% τον Οκτώβριο.

Η ανάλυση της σύνθεσης των ανέργων κατά ηλικία, αναδεικνύει την μεγάλη αντιπροσώπευση των κατ'εξοχήν παραγωγικών ηλικιών 30-54 ετών σε ποσοστό που κυμαίνεται από το 62% του συνόλου των ανέργων τον Σεπτέμβριο στο 63% τον Δεκέμβριο. Σημαντικό στο σύνολο των ανέργων είναι και το ποσοστό (28%) των νεαρής ηλικίας (κάτω των 30 ετών). Οι άνεργοι ηλικίας 55 ετών και πάνω αποτελούν ποσοστό γύρω στο 9% του συνόλου. Οι μεγαλύτερες ηλικίες χαρακτηρίζονται από υψηλότερα ποσοστά μακροχρόνιας ανεργίας εφόσον οι άνεργοι κάτω των 30 ετών είναι κατά 30-34% μακροχρόνια άνεργοι, στην ηλικία των 30-54 ετών οι μακροχρόνια άνεργοι αποτελούν το 39-42% και στις ηλικίες 55 ετών και άνω, το ποσοστό των μακροχρόνια ανέργων ανέρχεται στο 54-56%.

Κατά το ήμισυ περίπου (ποσοστό που κυμαίνεται από 45 έως 47%) οι άνεργοι είναι δευτεροβάθμιας εκπαίδευσης, σε σημαντικό επίσης ποσοστό (35-36%) είναι υποχρεωτικής εκπαίδευσης⁶, σε ποσοστό 16-19% είναι τριτοβάθμιας εκπαίδευσης, ενώ το ποσοστό χωρίς εκπαίδευση είναι αμελητέο (γύρω στο 1%).

Στα χαμηλότερα επίπεδα της εκπαίδευσης, το ποσοστό των μακροχρόνια ανέργων είναι υψηλότερο σε σύγκριση με το αντίστοιχο ποσοστό στα υψηλότερα επίπεδα εκπαίδευσης. Στους ανέργους χωρίς εκπαίδευση το ποσοστό των μακροχρόνια ανέργων ανέρχεται στο 53-58% . Το αντίστοιχο ποσοστό στους ανέργους υποχρεωτικής εκπαίδευσης κυμαίνεται στο 40-43%, στους δευτεροβάθμιας εκπαίδευσης στο 39-41% και στους τριτοβάθμιας εκπαίδευσης το ποσοστό των μακροχρόνια ανέργων ανέρχεται στο 28-36%.

Στην συντριπτική τους πλειοψηφία (93-94%) οι εγγεγραμμένοι άνεργοι στον ΟΑΕΔ, είναι Έλληνες πολίτες. Σε ποσοστό που κυμαίνεται γύρω στο 5% είναι υπήκοοι τρίτων χωρών και σε πολύ μικρό ποσοστό (1-2%) είναι υπήκοοι χωρών της Ευρωπαϊκής Ένωσης. Χαμηλότερο ποσοστό μακροχρόνια ανέργων (21-24%) εμφανίζουν οι υπήκοοι των χωρών της Ευρωπαϊκής Ένωσης. Το αντίστοιχο ποσοστό στους Έλληνες ανέρχεται στο 39-42%, ενώ οι υπήκοοι τρίτων χωρών στη μεγάλη τους πλειοψηφία (78-82%) εμφανίζονται ως βραχυχρόνια άνεργοι.

Από τους επιδοτούμενους ανέργους, εκείνοι που προέρχονται από τα εποχικά επαγγέλματα του τουρισμού, αντιπροσωπεύουν ποσοστό που κυμαίνεται από 1% τον Σεπτέμβριο έως 27% τον Δεκέμβριο. Το

⁶ Έως την 3^η τάξη του Γυμνασίου.

αντίστοιχο ποσοστό για τους οικοδόμους κυμαίνεται από 3% τον Δεκέμβριο στο 7% τον Ιούλιο. Οι επιδοτούμενοι που προέρχονται από τα εποχικά επαγγέλματα του αγροτικού τομέα, τους πρώτους τέσσερις μήνες του εξαμήνου αποτελούν ποσοστό γύρω στο 3% του συνόλου των επιδοτούμενων ανέργων, που τον Νοέμβριο αυξάνεται στο 6% και τον Δεκέμβριο στο 9%. Το ποσοστό των εκπαιδευτικών στο σύνολο των επιδοτούμενων είναι αυξημένο τους πρώτους τέσσερις μήνες του εξαμήνου (6% τον Αύγουστο και τον Σεπτέμβριο) και τον Δεκέμβριο μειώνεται στο 1%. Οι υπόλοιποι επιδοτούμενοι (ποσοστό που αντιστοιχεί στο 60-86% του συνόλου) προέρχονται από τους υπόλοιπους κλάδους οικονομικής δραστηριότητας (επονομαζόμενοι ως 'κοινοί' στην ορολογία⁷ του Οργανισμού).

Τα στοιχεία των ροών της μισθωτής απασχόλησης του ιδιωτικού τομέα παρουσιάζουν αρνητικό ισοζύγιο κατά το δεύτερο εξάμηνο όλων των ετών αναφοράς (2006-2011), το οποίο είναι αυξημένο στους τρεις τελευταίους μήνες και παρουσιάζει επιδείνωση από το 2008 και μετά, ως συνεπακόλουθο της οικονομικής κρίσης. Σε όλα τα έτη αναφοράς, ο Οκτώβριος και ο Νοέμβριος παρουσιάζουν τα υψηλότερα αρνητικά αποτελέσματα στο ισοζύγιο της απασχόλησης, πράγμα που οφείλεται στην αύξηση των καταγγελιών και λήξεων συμβάσεων, σημαντικό μέρος των οποίων αποτελούν οι λήξεις των συμβάσεων των τουριστικών επαγγελμάτων.

Η χειροτέρευση στο ισοζύγιο της απασχόλησης το β' εξάμηνο του 2010 και 2011 συγκριτικά με τα προηγούμενα έτη, οφείλεται επίσης στη μείωση των αναγγελιών πρόσληψης η οποία είναι μεγαλύτερη το 2011. Οι οικειοθελείς αποχωρήσεις μειώνονται σημαντικά από το 2009 και μετά. Οι περιφέρειες Αττικής και Κεντρικής Μακεδονίας συγκεντρώνουν τα υψηλότερα ποσοστά όλων των κατηγοριών της μισθωτής απασχόλησης.

Η ανάλυση της περιφερειακής απασχόλησης τον Ιούλιο – τον μόνο μήνα στο σύνολο του εξαμήνου που το ισοζύγιο της απασχόλησης είναι θετικό – δείχνει ότι το 32% και 18% του συνόλου των προσλήψεων της χώρας συγκεντρώνεται αντιστοίχως στις περιφέρειες Αττικής και Κεντρικής Μακεδονίας, ενώ υψηλό συγκριτικά ποσοστό συγκεντρώνεται και στις περιφέρειες: Νοτίου Αιγαίου, Κρήτης, Πελοποννήσου και Θεσσαλίας. Αντίστοιχα, οι μισές καταγγελίες συμβάσεων αορίστου χρόνου καταγράφονται στην Αττική (το 51% του συνόλου των απολύσεων της χώρας), η οποία επίσης συγκεντρώνει το 42% της λήξης των συμβάσεων ορισμένου χρόνου και το 45% των οικειοθελών αποχωρήσεων. Η περιφέρεια της Κεντρικής Μακεδονίας καταγράφει το 14% των καταγγελιών συμβάσεων αορίστου χρόνου το 17% των λήξεων συμβάσεων ορισμένου χρόνου και το 16% των οικειοθελών αποχωρήσεων.

Οι νησιωτικές/τουριστικές περιφέρειες εξακολουθούν⁹ να παρουσιάζουν τις καλύτερες επιδόσεις στο ισοζύγιο μισθωτής απασχόλησης μεταξύ των περιφερειών, με την περιφέρεια Νοτίου Αιγαίου να εμφανίζει το υψηλότερο θετικό ισοζύγιο απασχόλησης, την περιφέρεια Ιονίων νήσων να σημειώνει το τρίτο κατά σειρά

⁷ Βλ. Υπόμνημα.

⁸ Το άθροισμα των καταγγελιών σύμβασης αορίστου χρόνου, των λήξεων συμβάσεων ορισμένου χρόνου και των οικειοθελών αποχωρήσεων υπερβαίνει τον αριθμό των αναγγελιών πρόσληψης.

⁹ Όπως είχε διαπιστωθεί και στην ανάλυση του πρώτου εξαμήνου.

θετικό ισοζύγιο (μετά την περιφέρεια Κεντρικής Μακεδονίας), και την περιφέρεια της Κρήτης στην τέταρτη θέση. Ακολουθούν στην πέμπτη θέση η περιφέρεια Θεσσαλίας, στην έκτη θέση η περιφέρεια Πελοποννήσου και στην έβδομη η περιφέρεια Στερεάς Ελλάδας.

Αντίθετα, οι τέσσερις περιφέρειες που τον Ιούλιο εμφανίζουν αρνητικό ισοζύγιο απασχόλησης είναι κατά φθίνουσα σειρά οι: Αττικής, Δυτικής Ελλάδας, Ανατολικής Μακεδονίας και Θράκης, Ηπείρου. Από τον Οκτώβριο, ο παράγοντας της εποχικότητας μεταβάλλει σημαντικά την εικόνα διάρθρωσης της περιφερειακής απασχόλησης, με κύριο χαρακτηριστικό τα υψηλά αρνητικά ισοζύγια απασχόλησης στις νησιωτικές περιφέρειες, που κυρίως οφείλονται στον μεγάλο αριθμό της λήξης των συμβάσεων απασχόλησης στον τουριστικό κλάδο. Διαπιστώνεται δηλαδή ότι οι περιφέρειες Νοτίου Αιγαίου, Κρήτης και Ιονίων νήσων εμφανίζουν τα μεγαλύτερα αρνητικά ισοζύγια απασχόλησης μεταξύ των περιφερειών, τα οποία σε μεγάλο βαθμό οφείλονται στις λήξεις των συμβάσεων ορισμένου χρόνου.

Τον Νοέμβριο, όλες οι περιφέρειες εμφανίζουν αρνητικό ισοζύγιο, που στο σύνολο της χώρας είναι το υψηλότερο αρνητικό ισοζύγιο της περιόδου και διαχρονικά. Οι περιφέρειες Νοτίου Αιγαίου, Κρήτης και Ιονίων Νήσων εξακολουθούν να εμφανίζουν τα μεγαλύτερα αρνητικά ισοζύγια απασχόλησης μεταξύ των περιφερειών (αν και μειωμένα από τα αντίστοιχα του Οκτωβρίου), και ακολουθούν οι περιφέρειες: Αττικής, Κεντρικής Μακεδονίας, Βορείου Αιγαίου, Πελοποννήσου, Ανατολικής Μακεδονίας και Θράκης, Θεσσαλίας, Στερεάς Ελλάδας και Δυτικής Ελλάδας.

Τον Δεκέμβριο, το ισοζύγιο της απασχόλησης εξακολουθεί να είναι αρνητικό σε όλες τις περιφέρειες, αν και μειωμένο κατά το ήμισυ (σε σύγκριση με τον Νοέμβριο και τον Οκτώβριο) στο σύνολο της χώρας. Σημαντική επιδείνωση σε σύγκριση με τους προηγούμενους μήνες παρουσίασε το ισοζύγιο της απασχόλησης στην Ανατολική Μακεδονία και Θράκη, που αποτελεί το τρίτο χαμηλότερο αρνητικό ισοζύγιο απασχόλησης μετά την Αττική και την Κεντρική Μακεδονία. Σημαντική επίσης επιδείνωση σε σύγκριση με τους προηγούμενους μήνες παρουσίασε το ισοζύγιο απασχόλησης της Δυτικής Μακεδονίας, που κυρίως προέρχεται από τον υπερτριπλασιασμό (σε σύγκριση με τον Νοέμβριο) της λήξης των συμβάσεων ορισμένου χρόνου.

Υψηλό αρνητικό ισοζύγιο εξακολουθεί να παρουσιάζει η περιφέρεια της Θεσσαλίας, ενώ και στις νησιωτικές περιφέρειες το ισοζύγιο απασχόλησης είναι αρνητικό αλλά πολύ μικρότερο από το αρνητικό ισοζύγιο του Νοεμβρίου και ακόμα μικρότερο από το αντίστοιχο του Οκτωβρίου.

Υπόμνημα

Κοινοί: Περιλαμβάνονται οι άνεργοι που προέρχονται απ' όλους τους κλάδους οικονομικής δραστηριότητας, πλην αυτών που εντάσσονται στις λοιπές κατηγορίες, και των οποίων η σχέση εργασίας ήταν αορίστου χρόνου. Ακόμα περιλαμβάνει τους άνεργους που απασχολήθηκαν στους αναφερόμενους τομείς με σύμβαση ορισμένου χρόνου και δεν εντάσσονται σε μία από τις λοιπές κατηγορίες.

Οικοδόμοι: Όσοι απασχολούνται στον κατασκευαστικό κλάδο και ασφαλίζονται στον κλάδο εργατοτεχνιτών - οικοδόμων του ΙΚΑ - ΕΤΑΜ.

Εποχικοί Τουρισμού: Περιλαμβάνονται στην κατηγορία αυτή οι εποχικοί από ξενοδοχειακές, τουριστικές, επισιτιστικές επιχειρήσεις συνεχούς ή εποχικής λειτουργίας. Οι συγκεκριμένοι άνεργοι μπορούν να απασχολούνται σε μία ή περισσότερες συνεχείς σεζόν.

Εποχικοί Λοιποί (Αγροτικά): Περιλαμβάνονται στην κατηγορία αυτή οι εποχικοί μιας ή περισσότερων σεζόν που απολύθηκαν από επιχειρήσεις μεταποίησης/διαλογής αγροτικών προϊόντων.

Εκπαιδευτικοί: Περιλαμβάνονται στην κατηγορία αυτή οι ωρομίσθιοι και οι αναπληρωτές εκπαιδευτικοί.

Λοιποί: Περιλαμβάνονται στην κατηγορία αυτή οι απολυθέντες λόγω επίσκεψης, λόγω απόλυσης από μεταφερόμενες ή συγχωνευόμενες επιχειρήσεις, λόγω διακοπής λειτουργίας επιχείρησης.