

# ΟΑΕΔ

ΕΚΘΕΣΗ Β' ΕΞΑΜΗΝΟΥ 2014

ΟΙ ΕΞΕΛΙΞΕΙΣ ΣΤΟ ΣΥΝΟΛΟ ΚΑΙ ΤΑ ΧΑΡΑΚΤΗΡΙΣΤΙΚΑ ΤΩΝ ΕΓΓΕΓΡΑΜΜΕΝΩΝ ΑΝΕΡΓΩΝ

ΑΘΗΝΑ  
ΔΕΚΕΜΒΡΙΟΣ 2015

ΟΡΓΑΝΙΣΜΟΣ ΑΠΑΣΧΟΛΗΣΗΣ  
ΕΡΓΑΤΙΚΟΥ ΔΥΝΑΜΙΚΟΥ



## Έκθεση Β' Εξαμήνου 2014

Οι Εξελίξεις στο Σύνολο και τα Χαρακτηριστικά των  
Εγγεγραμμένων ανέργων

## ΠΕΡΙΕΧΟΜΕΝΑ

	<u>Σελίδα</u>
Πρόλογος	5
Κεφάλαιο Πρώτο: οι κυμάνσεις της εγγεγραμμένης ανεργίας στο σύνολο της χώρας και τις Διοικητικές Περιφέρειες το Β' εξάμηνο του έτους 2014	
1.1. Γενικά	8
1.2. Αριθμός ανέργων κατά Περιφέρεια στο δεύτερο εξάμηνο των ετών 2013 και 2014	9
1.3. Κατανομή αριθμού ανέργων κατά Περιφέρεια δευτέρου εξαμήνου των ετών 2013 και 2014	12
1.4. Μεταβολές αριθμού ανέργων δευτέρου εξαμήνου των ετών 2013 και 2014	14
1.5. Ποσοστό ανέργων ως προς το σύνολο των εγγεγραμμένων στο μητρώο του ΟΑΕΔ	15
1.6. Ποσοστό μακροχρόνια ανέργων ως προς το σύνολο των ανέργων	18
1.7. Αριθμός ανέργων κατά διάρκεια ανεργίας στο δεύτερο εξάμηνο του έτους 2014	21
1.8. Ποσοστιαία μεταβολή εγγεγραμμένων ανέργων κατά διάρκεια ανεργίας, μήνα και Περιφέρεια για το δεύτερο εξάμηνο του έτους 2014	23
1.9. Αριθμός επιδοτούμενων ανέργων στο δεύτερο εξάμηνο του έτους 2014	27
Συμπεράσματα Κεφαλαίου	32

## Κεφάλαιο Δεύτερο:

ανάλυση της εγγεγραμμένης ανεργίας στο σύνολο της χώρας  
και τις Διοικητικές Περιφέρειες το Β' εξάμηνο του έτους 2014

2.1. ΓΕΝΙΚΑ	35
2.2. ΑΝΑΛΥΣΗ ΚΑΤΑ ΦΥΛΟ	37
2.2.1. Κατανομή των εγγεγραμμένων ανέργων κατά Φύλο	37
2.2.2. Εγγεγραμμένοι άνεργοι κατά Φύλο, μήνα και διάρκεια ανεργίας	40
2.2.3. Ποσοστιαία μεταβολή (μεταβολή εξαμήνου) εγγεγραμμένων ανέργων κατά Φύλο και Περιφέρεια	44
2.2.4. Ποσοστιαία μεταβολή εγγεγραμμένων ανέργων κατά Φύλο, μήνα και Περιφέρεια (μεταβολή κατά μήνα)	46
2.3. ΑΝΑΛΥΣΗ ΚΑΤΑ ΗΛΙΚΙΑ	53
2.3.1. Κατανομή των εγγεγραμμένων ανέργων κατά Ηλικία, μήνα και Περιφέρεια	53
2.3.2. Εγγεγραμμένοι άνεργοι κατά Ηλικία, μήνα και διάρκεια ανεργίας	60
2.4. ΑΝΑΛΥΣΗ ΚΑΤΑ ΕΚΠΑΙΔΕΥΤΙΚΟ ΕΠΙΠΕΔΟ	71
2.4.1. Κατανομή των εγγεγραμμένων ανέργων κατά Εκπαιδευτικό επίπεδο, μήνα και Περιφέρεια	71
2.4.2. Εγγεγραμμένοι άνεργοι κατά Εκπαιδευτικό επίπεδο, μήνα και διάρκεια ανεργίας	74
2.5. ΑΝΑΛΥΣΗ ΚΑΤΑ ΥΠΗΚΟΟΤΗΤΑ	81
2.5.1. Κατανομή των εγγεγραμμένων ανέργων κατά Υπηκοότητα, μήνα και Περιφέρεια	81
2.5.2. Εγγεγραμμένοι άνεργοι κατά Υπηκοότητα, μήνα και διάρκεια ανεργίας	84
2.6. ΕΠΙΔΟΤΟΥΜΕΝΟΙ ΑΝΕΡΓΟΙ	89
2.6.1. Επιδοτούμενοι άνεργοι κατά κατηγορία επιδότησης και μήνα Συμπεράσματα κεφαλαίου	89 92
<b>Γενικά Συμπεράσματα Έκθεσης</b>	<b>101</b>
ΥΠΟΜΝΗΜΑ	106

## Πρόλογος

Η παρούσα εξαμηνιαία έκθεση αφορά στα στοιχεία της εγγεγραμμένης ανεργίας που διαθέτει ο Οργανισμός μέσω του Ολοκληρωμένου Πληροφοριακού Συστήματος κατά το δεύτερο εξάμηνο του έτους 2014, στο σύνολο της χώρας και στις 13 Διοικητικές Περιφέρειες.

Στην έκθεση παρουσιάζονται τα βασικά χαρακτηριστικά των εγγεγραμμένων ανέργων στο μητρώο του ΟΑΕΔ για το 2<sup>ο</sup> εξάμηνο του έτους 2014, αποτυπώνοντας με απλό και ευδιάκριτο τρόπο τα χαρακτηριστικά αυτά παραθέτοντας συγχρόνως συγκριτικά στοιχεία με το αντίστοιχο εξάμηνο του προηγούμενου έτους.

### Ειδικότερα:

**Στο πρώτο κεφάλαιο,** παρουσιάζονται και αναλύονται τα στοιχεία των εγγεγραμμένων ανέργων στο μητρώο του ΟΑΕΔ για το δεύτερο εξάμηνο του έτους 2014, η κατανομή τους στις 13 Περιφέρειες και στο σύνολο της χώρας και γίνεται σύγκριση με το αντίστοιχο εξάμηνο του προηγούμενου έτους 2013. Αναλύονται και απεικονίζονται διαγραμματικά τα στοιχεία των ανέργων αναζητούντων εργασία, των λοιπών μη αναζητούντων εργασία και των μακροχρόνια ανέργων και τα ποσοστά που αντιστοιχούν ως προς το σύνολο των εγγεγραμμένων στο μητρώο του ΟΑΕΔ. Αναλύεται η μηνιαία εξέλιξή τους για το δεύτερο εξάμηνο του 2014, κατά διάρκεια ανεργίας και κατά Περιφέρεια. Επιπρόσθετα, παρουσιάζονται και αναλύονται τα στοιχεία των επιδοτούμενων ανέργων, το ποσοστό που αντιστοιχεί στο σύνολο των ανέργων αναζητούντων εργασία καθώς και η μεταβολή των επιδοτούμενων

των τουριστικών επαγγελμάτων κατά τη διάρκεια του δευτέρου εξαμήνου του έτους 2014.

**Στο δεύτερο κεφάλαιο**, παρουσιάζονται τα στοιχεία των εγγεγραμμένων ανέργων αναζητούντων εργασία στο δεύτερο εξάμηνο του έτους 2014 και αναλύονται οι αριθμητικές και ποσοστιαίες μεταβολές που καταγράφονται για κάθε μήνα του δευτέρου εξαμήνου στις 13 Περιφέρειες της χώρας, τόσο στο σύνολο των ανέργων, όσο και για τους άνδρες και τις γυναίκες.

Αναλύεται και απεικονίζεται διαγραμματικά η κατανομή των ανέργων αναζητούντων εργασία κατά Φύλο, Ηλικιακή ομάδα, Εκπαιδευτικό επίπεδο και Υπηκοότητα σε κάθε Περιφέρεια και στο σύνολο της χώρας. Εξετάζεται η διάρθρωση του αριθμού των ανέργων αναζητούντων εργασία κατά διάρκεια ανεργίας σε όλους τους μήνες του δευτέρου εξαμήνου του έτους 2014, κατά Φύλο, Ηλικιακή ομάδα, Εκπαιδευτικό επίπεδο και Υπηκοότητα.

Τέλος, εξετάζεται η σύνθεση των επιδοτούμενων ανέργων και η κατά κατηγορία επιδότησης διαμόρφωση και διαχρονική εξέλιξή τους για κάθε μήνα του δευτέρου εξαμήνου του έτους 2014 στο σύνολο της χώρας.

Τέλος, **στα γενικά συμπεράσματα της εξαμηνιαίας έκθεσης** παρουσιάζονται με τρόπο συνεκτικό τα επιμέρους συμπεράσματα των προηγούμενων κεφαλαίων, για την εξαγωγή μιας πλήρους εικόνας των βασικών όψεων της αγοράς εργασίας βασισμένης στα στοιχεία των εγγεγραμμένων ανέργων.

Η εκπόνηση και η σύνταξη της έκθεσης έγινε από τον Κολιόπουλο Ηλία για το πρώτο κεφάλαιο, τον Σταμέλο Στυλιανό για το δεύτερο κεφάλαιο, την Σκοπελίτου Θεοδότη για τα Γενικά Συμπεράσματα της Έκθεσης<sup>1</sup>.

---

<sup>1</sup>Η ανάλυση των ροών της μισθωτής απασχόλησης (προσλήψεων, απολύσεων, οικειοθελών αποχωρήσεων, λήξη συμβάσεων ορισμένου χρόνου) που περιλαμβάνονταν στο 3<sup>ο</sup> κεφάλαιο των προηγούμενων εξαμηνιαίων εκθέσεων της ιστοσελίδας μας, παρουσιάζονται στο πλαίσιο της ανάλυσης του προγράμματος ΕΡΓΑΝΗ του Υπουργείου Εργασίας & Κοινωνικής Αλληλεγγύης.

## Κεφάλαιο πρώτο

Οι κυμάνσεις της εγγεγραμμένης ανεργίας στο σύνολο της χώρας και τις Διοικητικές Περιφέρειες το Β' εξάμηνο του έτους 2014

## 1.1. Γενικά

Στο παρόν κεφάλαιο παρουσιάζονται και αναλύονται τα μηνιαία στοιχεία των εγγεγραμμένων στο μητρώο του ΟΑΕΔ, στο σύνολο της χώρας και σε επίπεδο Περιφέρειας, για το δεύτερο εξάμηνο του έτους 2014 και γίνεται σύγκριση με το αντίστοιχο εξάμηνο του έτους 2013.

Ο αριθμός των ανέργων<sup>2</sup>, κατά το δεύτερο εξάμηνο του έτους 2014, παρουσίασε την ελάχιστη τιμή του τον μήνα Σεπτέμβριο (832.618 άτομα) τον και την μέγιστη τιμή του τον μήνα Δεκέμβριο (858.125) ενώ οι αντίστοιχες τιμές κατά το δεύτερο εξάμηνο του έτους 2013 είχαν κυμανθεί από 851.600 άτομα τον μήνα Οκτώβριο έως 869.193 άτομα τον μήνα Ιούλιο.

Στο σύνολο της χώρας, στο δεύτερο εξάμηνο του έτους 2014, καταγράφεται μείωση του αριθμού των ανέργων σε σχέση με το αντίστοιχο εξάμηνο του έτους 2013 και κατά μέσο όρο -15.005 άτομα ή ποσοστό -1,75%, με την μεγαλύτερη ποσοστιαία μείωση (-5,56%) να καταγράφεται στην Περιφέρεια Αττικής.

Ο αριθμός των ανέργων με διάρκεια ανεργίας  $\geq 12$  μηνών (μακροχρόνια άνεργοι<sup>3</sup>) είναι μεγαλύτερος από τον αριθμό των ανέργων με διάρκεια ανεργίας  $< 12$  μηνών σε όλους τους μήνες του δευτέρου εξαμήνου του έτους 2014.

Στην κατά μήνα ποσοστιαία μεταβολή των μακροχρόνια ανέργων  $\geq 12$  μήνες, καταγράφεται αύξηση σε όλους τους μήνες του δευτέρου εξαμήνου του έτους 2014, εκτός από την μεταβολή Οκτωβρίου-Νοεμβρίου, όπου καταγράφεται μείωση.

Στην κατά μήνα ποσοστιαία μεταβολή των ανέργων με διάρκεια ανεργίας  $< 12$  μηνών καταγράφεται αύξηση σε όλους τους μήνες του δευτέρου εξαμήνου του έτους 2014, εκτός από την μεταβολή Αυγούστου-Σεπτεμβρίου, όπου καταγράφεται μείωση.

<sup>2</sup> Αριθμός ανέργων αναζητούντων εργασία

<sup>3</sup> Εγγεγραμμένοι στο μητρώο του ΟΑΕΔ με ενεργό δελτίο για συνεχόμενο διάστημα μεγαλύτερο ή ίσο των 12 μηνών



Ο μεγαλύτερος αριθμός ανέργων και στα δύο εξάμηνα καταγράφεται στην Περιφέρεια Αττικής και στην Περιφέρεια Κεντρικής Μακεδονίας. Η πλειοψηφία των εγγεγραμμένων στο μητρώο του ΟΑΕΔ είναι άνεργοι, με ένα μικρό ποσοστό να καταγράφεται στους Λοιπούς [μη αναζητούντες εργασία<sup>4</sup>].

Στο σύνολο των ανέργων, οι μακροχρόνια άνεργοι καλύπτουν μεγαλύτερο ποσοστό σε σχέση με τους άνεργους με διάρκεια ανεργίας κάτω των 12 μηνών σε όλους τους μήνες του δευτέρου εξαμήνου του έτους 2014.

Το ποσοστό που συγκεντρώνουν οι επιδοτούμενοι άνεργοι ως προς το σύνολο των ανέργων, κυμαίνεται από 10,76% τον Ιούλιο έως 20,22% τον Δεκέμβριο.

Το ποσοστό που συγκεντρώνουν οι επιδοτούμενοι των τουριστικών επαγγελμάτων, σε σχέση με το σύνολο των επιδοτούμενων, είναι μεγαλύτερο κατά τους μήνες Νοέμβριο και Δεκέμβριο από το ποσοστό που καταλαμβάνουν αυτοί τους μήνες Ιούλιο, Αύγουστο, Σεπτέμβριο και Οκτώβριο και τα δύο έτη, δηλ. το 2013 και το 2014.

## 1.2. Αριθμός ανέργων ανά μήνα και Περιφέρεια στο δεύτερο εξάμηνο των ετών 2013 και 2014

Στον πίνακα που 1, που ακολουθεί, παρουσιάζεται ο αριθμός των ανέργων ανά μήνα κατά το δεύτερο εξάμηνο των ετών 2013 και 2014 σε όλες τις Περιφέρειες, καθώς και στο σύνολο της χώρας.

<sup>4</sup> Εγγεγραμμένοι στο μητρώο του ΟΑΕΔ οι οποίοι έχουν δηλώσει ότι δεν αναζητούν εργασία

## Αριθμός ανέργων έτους 2013

	ΙΟΥΛΙΟΣ	ΑΥΓΟΥΣΤΟΣ	ΣΕΠΤΕΜΒΡΙΟΣ	ΟΚΤΩΒΡΙΟΣ	ΝΟΕΜΒΡΙΟΣ	ΔΕΚΕΜΒΡΙΟΣ
ΑΝΑΤΟΛΙΚΗ ΜΑΚΕΔΟΝΙΑ ΚΑΙ ΘΡΑΚΗ	55.091	54.321	53.294	52.849	52.890	53.085
ΚΕΝΤΡΙΚΗ ΜΑΚΕΔΟΝΙΑ	159.570	158.757	157.949	157.138	159.125	159.861
ΔΥΤΙΚΗ ΜΑΚΕΔΟΝΙΑ	28.513	28.244	27.455	26.799	26.871	27.001
ΗΠΕΙΡΟΣ	29.197	29.065	29.154	28.917	28.964	28.334
ΘΕΣΣΑΛΙΑ	61.773	61.617	61.262	60.790	61.610	61.304
ΙΟΝΙΑ ΝΗΣΙΑ	9.074	8.664	8.798	9.634	10.703	11.979
ΔΥΤΙΚΗ ΕΛΛΑΔΑ	66.420	66.521	66.955	67.289	67.284	66.390
ΣΤΕΡΕΑ ΕΛΛΑΔΑ	42.496	42.372	41.904	42.167	42.798	42.830
ΑΤΤΙΚΗ	326.095	323.346	319.512	317.084	314.853	311.088
ΠΕΛΟΠΟΝΝΗΣΟΣ	36.862	35.880	35.942	35.856	36.698	36.519
ΒΟΡΕΙΟ ΑΙΓΑΙΟ	12.030	11.739	11.796	11.871	12.108	12.074
ΝΟΤΙΟ ΑΙΓΑΙΟ	10.301	9.593	9.225	9.992	11.915	13.997
ΚΡΗΤΗ	31.771	31.160	30.650	31.214	33.063	34.946
<b>ΣΥΝΟΛΟ</b>	<b>869.193</b>	<b>861.279</b>	<b>853.896</b>	<b>851.600</b>	<b>858.882</b>	<b>859.408</b>

## Αριθμός ανέργων έτους 2014

	ΙΟΥΛΙΟΣ	ΑΥΓΟΥΣΤΟΣ	ΣΕΠΤΕΜΒΡΙΟΣ	ΟΚΤΩΒΡΙΟΣ	ΝΟΕΜΒΡΙΟΣ	ΔΕΚΕΜΒΡΙΟΣ
ΑΝΑΤΟΛΙΚΗ ΜΑΚΕΔΟΝΙΑ ΚΑΙ ΘΡΑΚΗ	52.977	52.639	52.188	52.898	53.179	53.864
ΚΕΝΤΡΙΚΗ ΜΑΚΕΔΟΝΙΑ	150.392	150.988	152.437	155.897	157.292	158.356
ΔΥΤΙΚΗ ΜΑΚΕΔΟΝΙΑ	28.555	28.577	28.143	28.062	27.979	28.639
ΗΠΕΙΡΟΣ	28.617	28.728	29.103	29.693	29.448	29.277
ΘΕΣΣΑΛΙΑ	61.906	62.390	62.523	63.403	62.717	62.415
ΙΟΝΙΑ ΝΗΣΙΑ	8.523	8.517	9.094	11.849	13.787	15.569
ΔΥΤΙΚΗ ΕΛΛΑΔΑ	67.527	67.914	68.350	69.626	69.249	68.408
ΣΤΕΡΕΑ ΕΛΛΑΔΑ	42.177	41.868	41.925	43.124	43.700	43.546
ΑΤΤΙΚΗ	306.095	306.301	300.161	299.563	298.203	295.269
ΠΕΛΟΠΟΝΝΗΣΟΣ	37.080	36.224	36.702	37.819	38.286	38.001
ΒΟΡΕΙΟ ΑΙΓΑΙΟ	11.567	11.536	11.830	12.425	12.610	12.762
ΝΟΤΙΟ ΑΙΓΑΙΟ	9.441	9.263	9.339	11.293	13.849	16.139
ΚΡΗΤΗ	30.425	30.899	30.823	32.191	34.218	35.880
<b>ΣΥΝΟΛΟ</b>	<b>835.282</b>	<b>835.844</b>	<b>832.618</b>	<b>847.843</b>	<b>854.517</b>	<b>858.125</b>

ΠΙΝΑΚΑΣ 1: Αριθμός ανέργων ανά μήνα και Περιφέρεια :  
Δεύτερο εξάμηνο ετών 2013 και 2014

Αριθμός ανέργων Β' εξαμήνου έτους 2013 και έτους 2014

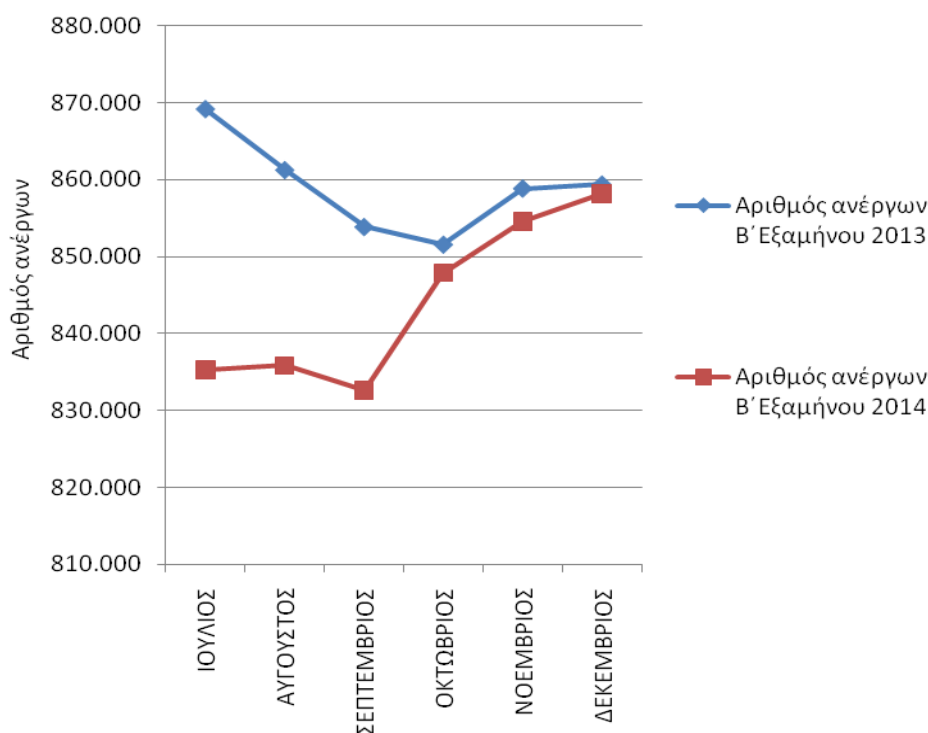
ΔΙΑΓΡΑΜΜΑ 1: Αριθμός ανέργων κατά μήνα:Δεύτερο εξάμηνο  
ετών 2013 και 2014

Από τον πίνακα 1 και το διάγραμμα 1 προκύπτει πως ο αριθμός των ανέργων σε όλους τους μήνες του δευτέρου εξαμήνου του έτους 2014 είναι μικρότερος από τον αριθμό των ανέργων των αντίστοιχων μηνών του έτους 2013.

Κατά το δεύτερο εξάμηνο του έτους 2014 μεταξύ όλων των μηνών αύξηση καταγράφεται σε όλα τα διαστήματα εκτός από το διάστημα Αυγούστου-Σεπτεμβρίου, ενώ αντίθετα κατά το ίδιο εξάμηνο του έτους 2013 αύξηση παρουσιάζουν μόνο τα διαστήματα μεταξύ Οκτωβρίου-Νοεμβρίου και Νοεμβρίου-Δεκεμβρίου.

### 1.3. Κατανομή αριθμού ανέργων κατά Περιφέρεια δευτέρου εξαμήνου των ετών 2013 και 2014

Στον πίνακα 2 παρουσιάζεται ο αριθμός των ανέργων και η ποσοστιαία κατανομή τους ανά Περιφέρεια, με το μέσο όρο των μηνών του δευτέρου εξαμήνου του έτους 2013 και 2014.

	Αριθμός ανέργων Μ. όρος Β' εξαμήνου 2013	Κατανομή αριθμού ανέργων κατά Περιφέρεια έτους 2013	Αριθμός ανέργων Μ. όρος Β' εξαμήνου 2014	Κατανομή αριθμού ανέργων κατά Περιφέρεια έτους 2014
ΑΝΑΤΟΛΙΚΗ ΜΑΚΕΔΟΝΙΑ ΚΑΙ ΘΡΑΚΗ	53.588	6,24%	52.958	6,27%
ΚΕΝΤΡΙΚΗ ΜΑΚΕΔΟΝΙΑ	158.733	18,48%	154.227	18,27%
ΔΥΤΙΚΗ ΜΑΚΕΔΟΝΙΑ	27.481	3,20%	28.326	3,36%
ΗΠΕΙΡΟΣ	28.939	3,37%	29.144	3,45%
ΘΕΣΣΑΛΙΑ	61.393	7,15%	62.559	7,41%
ΙΟΝΙΑ ΝΗΣΙΑ	9.809	1,14%	11.223	1,33%
ΔΥΤΙΚΗ ΕΛΛΑΔΑ	66.810	7,78%	68.512	8,12%
ΣΤΕΡΕΑ ΕΛΛΑΔΑ	42.428	4,94%	42.723	5,06%
ΑΤΤΙΚΗ	318.663	37,10%	300.932	35,65%
ΠΕΛΟΠΟΝΝΗΣΟΣ	36.293	4,22%	37.352	4,43%
ΒΟΡΕΙΟ ΑΙΓΑΙΟ	11.936	1,39%	12.122	1,44%
ΝΟΤΙΟ ΑΙΓΑΙΟ	10.837	1,26%	11.554	1,37%
ΚΡΗΤΗ	32.134	3,74%	32.406	3,84%
	<b>859.043</b>	<b>100,00%</b>	<b>844.038</b>	<b>100,00%</b>

ΠΙΝΑΚΑΣ 2: Κατανομή αριθμού ανέργων κατά Περιφέρεια:  
Μέσος Όρος Δευτέρου εξαμήνου ετών 2013 και 2014

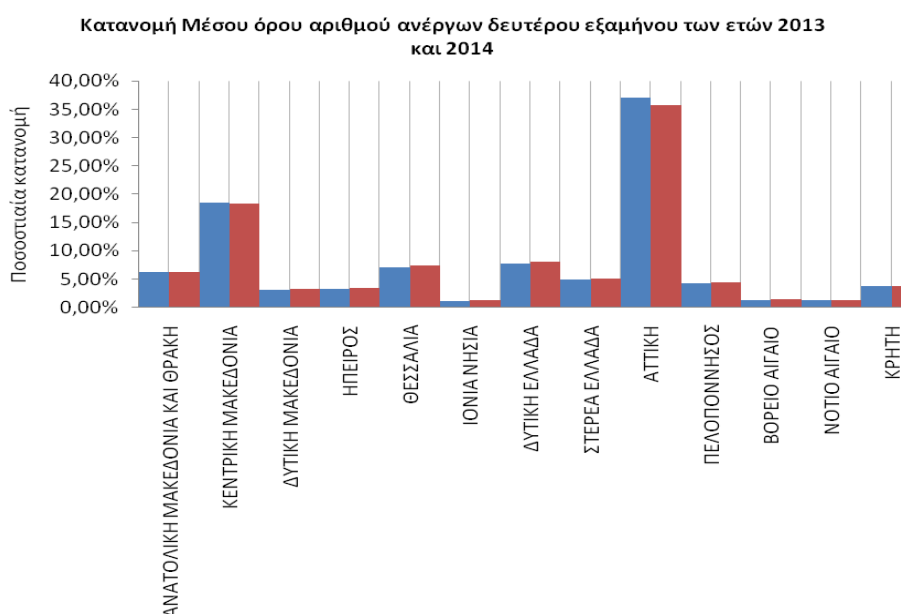

ΔΙΑΓΡΑΜΜΑ 2: Κατανομή αριθμού ανέργων κατά Περιφέρεια:  
Μέσος Όρος Δευτέρου εξαμήνου ετών 2013 και 2014

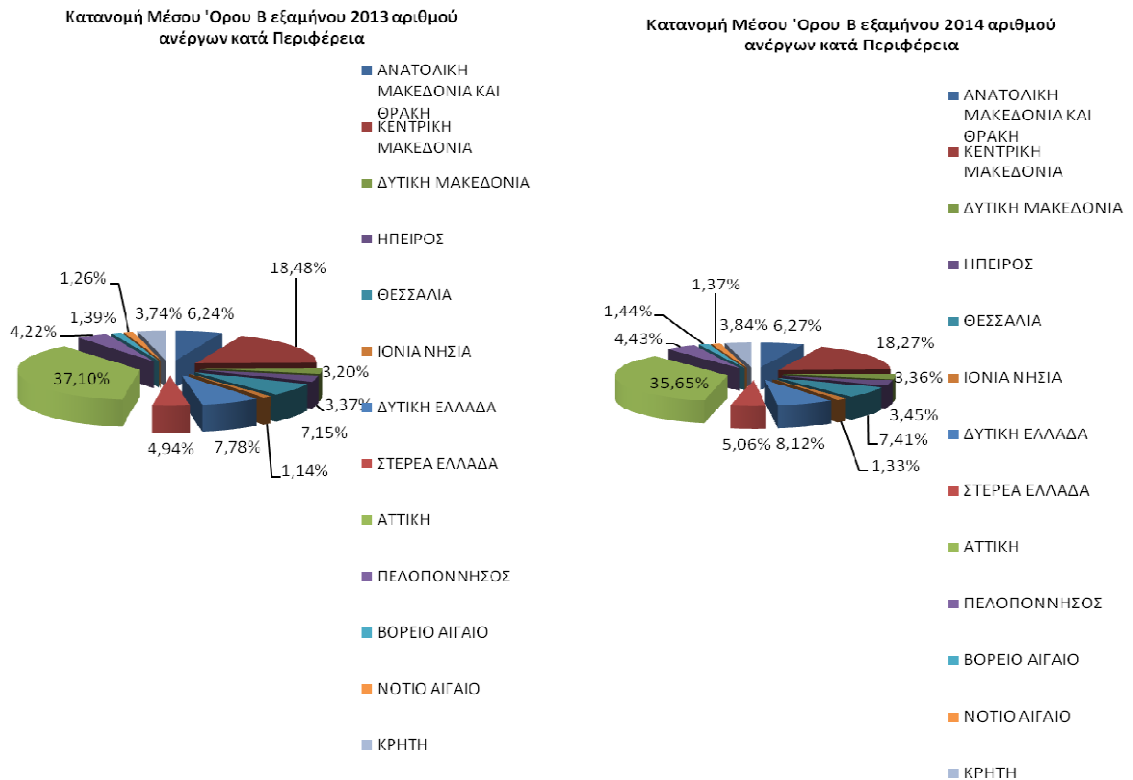

ΔΙΑΓΡΑΜΜΑΤΑ 2α, 2β: Κατανομή αριθμού ανέργων κατά Περιφέρεια:

Μέσος Όρος Δευτέρου εξαμήνου ετών 2013 και 2014

Από τον πίνακα 2 και τα διαγράμματα 2,2α και 2β προκύπτει το συμπέρασμα ότι, κατά μέσο όρο<sup>5</sup> του δευτέρου εξαμήνου του 2013, στο σύνολο της χώρας, ο αριθμός των ανέργων είναι μεγαλύτερος και ανέρχεται σε 859.043 άτομα σε σχέση με τον μέσο όρο του δευτέρου εξαμήνου του έτους 2014, που ανέρχεται σε 844.038 άτομα.

Σχετικά με τις Περιφέρειες ο μεγαλύτερος αριθμός των ανέργων καταγράφεται και στα δύο έτη στην Περιφέρεια της Αττικής και στην Περιφέρεια της Κεντρικής Μακεδονίας. Ειδικότερα, το ποσοστό που αναλογεί στην Περιφέρεια της Αττικής, κατά μέσο όρο του δευτέρου εξαμήνου του έτους 2013, ανέρχεται σε (37,10%) και στην Περιφέρεια της Κεντρικής Μακεδονίας ανέρχεται σε (18,48%), ενώ το ποσοστό που αναλογεί στην Περιφέρεια της Αττικής, κατά μέσο όρο του δευτέρου εξαμήνου του έτους 2014, ανέρχεται σε (35,65%) και στην Περιφέρεια της Κεντρικής Μακεδονίας ανέρχεται σε (18,27%).

<sup>5</sup> Η μικρή απόκλιση των τιμών οφείλεται στην διαίρεση για την εύρεση του μέσου όρου του εξαμήνου

## 1.4. Μεταβολές αριθμού ανέργων δευτέρου εξαμήνου των ετών 2013 και 2014

Στους πιο κάτω πίνακες, παρουσιάζεται ο συνολικός αριθμός των ανέργων σε όλους τους μήνες του δευτέρου εξαμήνου των ετών 2013 και 2014, η κατά μήνα ποσοστιαία μεταβολή του καθώς και η ποσοστιαία μεταβολή του μέσου όρου του αριθμού των ανέργων κατά Περιφέρεια και στο σύνολο της χώρας.

ΕΤΟΣ/ΜΗΝΑΣ	ΜΕΣΟΣ ΟΡΟΣ						
	ΙΟΥΛΙΟΣ	ΑΥΓΟΥΣΤΟΣ	ΣΕΠΤΕΜΒΡΙΟΣ	ΟΚΤΩΒΡΙΟΣ	ΝΟΕΜΒΡΙΟΣ	ΔΕΚΕΜΒΡΙΟΣ	
<b>2013</b>	869.193	861.279	853.896	851.600	858.882	859.408	<b>859.043</b>
<b>2014</b>	835.282	835.844	832.618	847.843	854.517	858.125	<b>844.038</b>
	-33.911	-25.435	-21.278	-3.757	-4.365	-1.283	-15.005
<b>ΜΕΤΑΒΟΛΗ %</b>	<b>-3,90%</b>	<b>-2,95%</b>	<b>-2,49%</b>	<b>-0,44%</b>	<b>-0,51%</b>	<b>-0,15%</b>	<b>-1,75%</b>

ΠΙΝΑΚΑΣ 3: Μεταβολές αριθμού ανέργων κατά μήνα:  
Δεύτερο εξάμηνο ετών 2013 και 2014

	ΜΕΣΟΣ ΟΡΟΣ Β' εξαμήνου 2013	ΜΕΣΟΣ ΟΡΟΣ Β' εξαμήνου 2014	ΑΠΟΛΥΤΗ ΜΕΤΑΒΟΛΗ	ΠΟΣΟΣΤΙΑΙΑ ΜΕΤΑΒΟΛΗ
ΑΝΑΤΟΛΙΚΗ ΜΑΚΕΔΟΝΙΑ ΚΑΙ ΘΡΑΚΗ	53.588	52.958	-631	-1,18%
ΚΕΝΤΡΙΚΗ ΜΑΚΕΔΟΝΙΑ	158.733	154.227	-4.506	-2,84%
ΔΥΤΙΚΗ ΜΑΚΕΔΟΝΙΑ	27.481	28.326	845	3,08%
ΗΠΕΙΡΟΣ	28.939	29.144	206	0,71%
ΘΕΣΣΑΛΙΑ	61.393	62.559	1.166	1,90%
ΙΟΝΙΑ ΝΗΣΙΑ	9.809	11.223	1.415	14,42%
ΔΥΤΙΚΗ ΕΛΛΑΔΑ	66.810	68.512	1.703	2,55%
ΣΤΕΡΕΑ ΕΛΛΑΔΑ	42.428	42.723	296	0,70%
ΑΤΤΙΚΗ	318.663	300.932	-17.731	-5,56%
ΠΕΛΟΠΟΝΝΗΣΟΣ	36.293	37.352	1.059	2,92%
ΒΟΡΕΙΟ ΑΙΓΑΙΟ	11.936	12.122	185	1,55%
ΝΟΤΙΟ ΑΙΓΑΙΟ	10.837	11.554	717	6,61%
ΚΡΗΤΗ	32.134	32.406	272	0,85%
	<b>859.043</b>	<b>844.038</b>	<b>-15.005</b>	<b>-1,75%</b>

ΠΙΝΑΚΑΣ 4: Μεταβολές μέσου όρου αριθμού ανέργων κατά μήνα και Περιφέρεια:  
Δεύτερο εξάμηνο ετών 2013 και 2014

Ο αριθμός των ανέργων στο σύνολο της χώρας είναι μικρότερος σε όλους τους μήνες του δευτέρου εξαμήνου του έτους 2014 σε σχέση με τους αντίστοιχους μήνες του έτους 2013. Ποσοστιαία μείωση καταγράφεται σε όλους τους μήνες του δευτέρου εξαμήνου σε σχέση με τους αντίστοιχους μήνες του δευτέρου εξαμήνου του έτους 2013 καθώς και στον κατά μέσο όρο του εξαμήνου.

Κατά μέσο όρο στο σύνολο της χώρας ο αριθμός αυτός μειώθηκε από 859.043 άτομα (μέσος όρος ανέργων δευτέρου εξαμήνου του έτους 2013) σε 844.038 άτομα (μέσος όρος ανέργων δευτέρου εξαμήνου του έτους 2014) και με ποσοστιαία μεταβολή -1,75%.

Σχετικά με την ποσοστιαία μεταβολή του αριθμού των ανέργων για κάθε Περιφέρεια, στον πίνακα 4 παρουσιάζεται ο μέσος όρος του αριθμού των ανέργων, όπως καταγράφεται στο δεύτερο εξάμηνο του 2013 σε όλες τις Περιφέρειες της χώρας, καθώς και ο μέσος όρος του αριθμού των ανέργων για το δεύτερο εξάμηνο του 2014.

Ποσοστιαία μείωση καταγράφεται στην Περιφέρεια Αττικής (-5,56%), στην Περιφέρεια Κεντρικής Μακεδονίας (-2,84%) και στην Περιφέρεια Ανατολικής Μακεδονίας και Θράκης (-1,18%). Ποσοστιαία αύξηση καταγράφεται στις Περιφέρειες Ιόνιων Νήσων (14,42%), Νοτίου Αιγαίου (6,61%), Δυτικής Μακεδονίας (3,08%), Πελοποννήσου (2,92%), Δυτικής Ελλάδας (2,55%), Θεσσαλίας (1,90%), Βορείου Αιγαίου (1,55%), Κρήτης (0,85%), Ηπείρου (0,71%), και Στερεάς Ελλάδας (0,70%).

#### 1.5. Ποσοστό ανέργων ως προς το σύνολο των εγγεγραμμένων στο μητρώο του ΟΑΕΔ

Στον πιο κάτω πίνακα καταγράφεται για όλους τους μήνες του δευτέρου εξαμήνου του έτους 2014 ο αριθμός των εγγεγραμμένων στο μητρώο του ΟΑΕΔ με κριτήριο την αναζήτηση εργασίας (αριθμός ανέργων αναζητούντων εργασία και λοιπών μη αναζητούντων εργασία). Επιπρόσθετα καταγράφεται και παρουσιάζεται διαγραμματικά για κάθε μήνα το ποσοστό των ανέργων ως προς το σύνολο των εγγεγραμμένων στο μητρώο του ΟΑΕΔ.

	ΙΟΥΛΙΟΣ			ΑΥΓΟΥΣΤΟΣ		
	ΕΓΓΕΓΡΑΜΜΕΝΟΙ ΣΤΟΝ ΟΑΕΔ			ΕΓΓΕΓΡΑΜΜΕΝΟΙ ΣΤΟΝ ΟΑΕΔ		
	ΑΝΕΡΓΟΙ ΑΝΑΖΗΤΟΥΝΤΕΣ ΕΡΓΑΣΙΑ	ΛΟΙΠΟΙ ΜΗ ΑΝΑΖΗΤΟΥΝΤΕΣ ΕΡΓΑΣΙΑ	ΠΟΣΟΣΤΟ ΑΝΕΡΓΩΝ ΑΝΑΖΗΤΟΥΝΤΩΝ ΕΡΓΑΣΙΑ ΣΤΟ ΣΥΝΟΛΟ ΤΩΝ ΕΓΓΕΓΡΑΜΜΕΝΩΝ	ΑΝΕΡΓΟΙ ΑΝΑΖΗΤΟΥΝΤΕΣ ΕΡΓΑΣΙΑ	ΛΟΙΠΟΙ ΜΗ ΑΝΑΖΗΤΟΥΝΤΕΣ ΕΡΓΑΣΙΑ	ΠΟΣΟΣΤΟ ΑΝΕΡΓΩΝ ΑΝΑΖΗΤΟΥΝΤΩΝ ΕΡΓΑΣΙΑ ΣΤΟ ΣΥΝΟΛΟ ΤΩΝ ΕΓΓΕΓΡΑΜΜΕΝΩΝ
ΑΝΑΤΟΛΙΚΗ ΜΑΚΕΔΟΝΙΑ ΚΑΙ ΘΡΑΚΗ	52.977	5.784	90,16%	52.639	5.532	90,49%
ΚΕΝΤΡΙΚΗ ΜΑΚΕΔΟΝΙΑ	150.392	50.611	74,82%	150.988	49.077	75,47%
ΔΥΤΙΚΗ ΜΑΚΕΔΟΝΙΑ	28.555	1.797	94,08%	28.577	1.653	94,53%
ΗΠΕΙΡΟΣ	28.617	2.500	91,97%	28.728	2.426	92,21%
ΘΕΣΣΑΛΙΑ	61.906	5.601	91,70%	62.390	5.405	92,03%
ΙΟΝΙΑ ΝΗΣΙΑ	8.523	3.060	73,58%	8.517	2.849	74,93%
ΔΥΤΙΚΗ ΕΛΛΑΔΑ	67.527	5.982	91,86%	67.914	5.812	92,12%
ΣΤΕΡΕΑ ΕΛΛΑΔΑ	42.177	2.717	93,95%	41.868	2.608	94,14%
ΑΤΤΙΚΗ	306.095	43.202	87,63%	306.301	42.225	87,88%
ΠΕΛΟΠΟΝΝΗΣΟΣ	37.080	4.230	89,76%	36.224	4.085	89,87%
ΒΟΡΕΙΟ ΑΙΓΑΙΟ	11.567	1.965	85,48%	11.536	1.932	85,65%
ΝΟΤΙΟ ΑΙΓΑΙΟ	9.441	5.178	64,58%	9.263	4.847	65,65%
ΚΡΗΤΗ	30.425	11.117	73,24%	30.899	10.642	74,38%
<b>ΣΥΝΟΛΟ</b>	<b>835.282</b>	<b>143.744</b>	<b>85,32%</b>	<b>835.844</b>	<b>139.093</b>	<b>85,73%</b>
	ΣΕΠΤΕΜΒΡΙΟΣ			ΟΚΤΩΒΡΙΟΣ		
	ΕΓΓΕΓΡΑΜΜΕΝΟΙ ΣΤΟΝ ΟΑΕΔ			ΕΓΓΕΓΡΑΜΜΕΝΟΙ ΣΤΟΝ ΟΑΕΔ		
	ΑΝΕΡΓΟΙ ΑΝΑΖΗΤΟΥΝΤΕΣ ΕΡΓΑΣΙΑ	ΛΟΙΠΟΙ ΜΗ ΑΝΑΖΗΤΟΥΝΤΕΣ ΕΡΓΑΣΙΑ	ΠΟΣΟΣΤΟ ΑΝΕΡΓΩΝ ΑΝΑΖΗΤΟΥΝΤΩΝ ΕΡΓΑΣΙΑ ΣΤΟ ΣΥΝΟΛΟ ΤΩΝ ΕΓΓΕΓΡΑΜΜΕΝΩΝ	ΑΝΕΡΓΟΙ ΑΝΑΖΗΤΟΥΝΤΕΣ ΕΡΓΑΣΙΑ	ΛΟΙΠΟΙ ΜΗ ΑΝΑΖΗΤΟΥΝΤΕΣ ΕΡΓΑΣΙΑ	ΠΟΣΟΣΤΟ ΑΝΕΡΓΩΝ ΑΝΑΖΗΤΟΥΝΤΩΝ ΕΡΓΑΣΙΑ ΣΤΟ ΣΥΝΟΛΟ ΤΩΝ ΕΓΓΕΓΡΑΜΜΕΝΩΝ
ΑΝΑΤΟΛΙΚΗ ΜΑΚΕΔΟΝΙΑ ΚΑΙ ΘΡΑΚΗ	52.188	5.394	90,63%	52.898	5.569	90,47%
ΚΕΝΤΡΙΚΗ ΜΑΚΕΔΟΝΙΑ	152.437	48.218	75,97%	155.897	50.210	75,64%
ΔΥΤΙΚΗ ΜΑΚΕΔΟΝΙΑ	28.143	1.364	95,38%	28.062	1.299	95,58%
ΗΠΕΙΡΟΣ	29.103	2.233	92,87%	29.693	2.825	91,31%
ΘΕΣΣΑΛΙΑ	62.523	5.130	92,42%	63.403	5.497	92,02%
ΙΟΝΙΑ ΝΗΣΙΑ	9.094	2.782	76,57%	11.849	9.502	55,50%
ΔΥΤΙΚΗ ΕΛΛΑΔΑ	68.350	5.745	92,25%	69.626	6.284	91,72%
ΣΤΕΡΕΑ ΕΛΛΑΔΑ	41.925	2.564	94,24%	43.124	2.879	93,74%
ΑΤΤΙΚΗ	300.161	40.163	88,20%	299.563	40.664	88,05%
ΠΕΛΟΠΟΝΝΗΣΟΣ	36.702	4.201	89,73%	37.819	4.974	88,38%
ΒΟΡΕΙΟ ΑΙΓΑΙΟ	11.830	1.841	86,53%	12.425	2.855	81,32%
ΝΟΤΙΟ ΑΙΓΑΙΟ	9.339	5.198	64,24%	11.293	14.505	43,77%
ΚΡΗΤΗ	30.823	10.649	74,32%	32.191	21.271	60,21%
<b>ΣΥΝΟΛΟ</b>	<b>832.618</b>	<b>135.482</b>	<b>86,01%</b>	<b>847.843</b>	<b>168.334</b>	<b>83,43%</b>
	ΝΟΕΜΒΡΙΟΣ			ΔΕΚΕΜΒΡΙΟΣ		
	ΕΓΓΕΓΡΑΜΜΕΝΟΙ ΣΤΟΝ ΟΑΕΔ			ΕΓΓΕΓΡΑΜΜΕΝΟΙ ΣΤΟΝ ΟΑΕΔ		
	ΑΝΕΡΓΟΙ ΑΝΑΖΗΤΟΥΝΤΕΣ ΕΡΓΑΣΙΑ	ΛΟΙΠΟΙ ΜΗ ΑΝΑΖΗΤΟΥΝΤΕΣ ΕΡΓΑΣΙΑ	ΠΟΣΟΣΤΟ ΑΝΕΡΓΩΝ ΑΝΑΖΗΤΟΥΝΤΩΝ ΕΡΓΑΣΙΑ ΣΤΟ ΣΥΝΟΛΟ ΤΩΝ ΕΓΓΕΓΡΑΜΜΕΝΩΝ	ΑΝΕΡΓΟΙ ΑΝΑΖΗΤΟΥΝΤΕΣ ΕΡΓΑΣΙΑ	ΛΟΙΠΟΙ ΜΗ ΑΝΑΖΗΤΟΥΝΤΕΣ ΕΡΓΑΣΙΑ	ΠΟΣΟΣΤΟ ΑΝΕΡΓΩΝ ΑΝΑΖΗΤΟΥΝΤΩΝ ΕΡΓΑΣΙΑ ΣΤΟ ΣΥΝΟΛΟ ΤΩΝ ΕΓΓΕΓΡΑΜΜΕΝΩΝ
ΑΝΑΤΟΛΙΚΗ ΜΑΚΕΔΟΝΙΑ ΚΑΙ ΘΡΑΚΗ	53.179	5.850	90,09%	53.864	6.072	89,87%
ΚΕΝΤΡΙΚΗ ΜΑΚΕΔΟΝΙΑ	157.292	51.859	75,20%	158.356	51.093	75,61%
ΔΥΤΙΚΗ ΜΑΚΕΔΟΝΙΑ	27.979	1.398	95,24%	28.639	1.528	94,93%
ΗΠΕΙΡΟΣ	29.448	3.333	89,83%	29.277	3.245	90,02%
ΘΕΣΣΑΛΙΑ	62.717	5.936	91,35%	62.415	5.843	91,44%
ΙΟΝΙΑ ΝΗΣΙΑ	13.787	14.524	48,70%	15.569	13.978	52,69%
ΔΥΤΙΚΗ ΕΛΛΑΔΑ	69.249	6.407	91,53%	68.408	6.293	91,58%
ΣΤΕΡΕΑ ΕΛΛΑΔΑ	43.700	3.034	93,51%	43.546	2.956	93,64%
ΑΤΤΙΚΗ	298.203	41.341	87,82%	295.269	40.493	87,94%
ΠΕΛΟΠΟΝΝΗΣΟΣ	38.286	5.757	86,93%	38.001	5.957	86,45%
ΒΟΡΕΙΟ ΑΙΓΑΙΟ	12.610	3.638	77,61%	12.762	3.640	77,81%
ΝΟΤΙΟ ΑΙΓΑΙΟ	13.849	27.432	33,55%	16.139	29.427	35,42%
ΚΡΗΤΗ	34.218	35.041	49,41%	35.880	35.278	50,42%
<b>ΣΥΝΟΛΟ</b>	<b>854.517</b>	<b>205.550</b>	<b>80,61%</b>	<b>858.125</b>	<b>205.803</b>	<b>80,66%</b>

ΠΙΝΑΚΑΣ 5: Αριθμός εγγεγραμμένων στο μητρώο του ΟΑΕΔ:

Δεύτερο εξάμηνο έτους 2014



**ΠΟΣΟΣΤΟ ΑΝΕΡΓΩΝ ΑΝΑΖΗΤΟΥΝΤΩΝ ΕΡΓΑΣΙΑ ΣΤΟ ΣΥΝΟΛΟ ΤΩΝ ΕΓΓΕΓΡΑΜΜΕΝΩΝ: ΙΟΥΛΙΟΣ 2014**

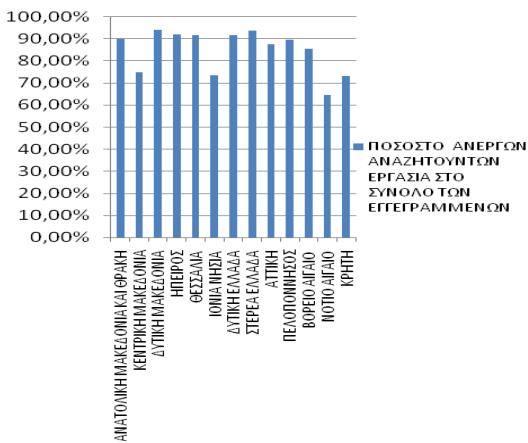

**ΠΟΣΟΣΤΟ ΑΝΕΡΓΩΝ ΑΝΑΖΗΤΟΥΝΤΩΝ ΕΡΓΑΣΙΑ ΣΤΟ ΣΥΝΟΛΟ ΤΩΝ ΕΓΓΕΓΡΑΜΜΕΝΩΝ: ΑΥΓΟΥΣΤΟΣ 2014**

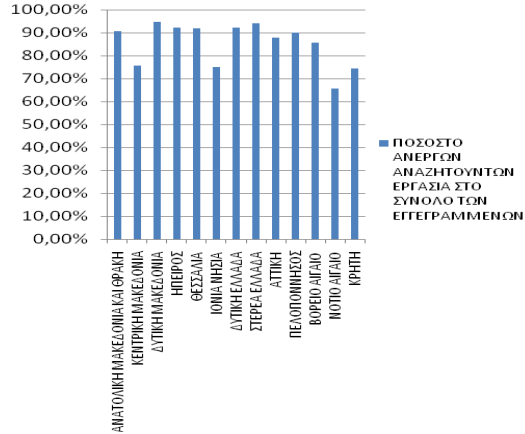

**ΠΟΣΟΣΤΟ ΑΝΕΡΓΩΝ ΑΝΑΖΗΤΟΥΝΤΩΝ ΕΡΓΑΣΙΑ ΣΤΟ ΣΥΝΟΛΟ ΤΩΝ ΕΓΓΕΓΡΑΜΜΕΝΩΝ: ΣΕΠΤΕΜΒΡΙΟΣ 2014**

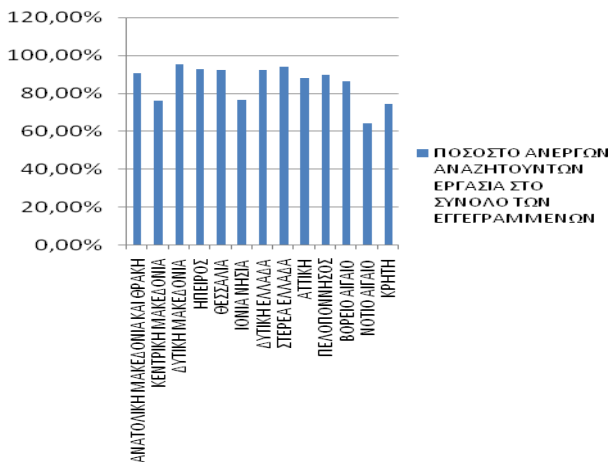

**ΠΟΣΟΣΤΟ ΑΝΕΡΓΩΝ ΑΝΑΖΗΤΟΥΝΤΩΝ ΕΡΓΑΣΙΑ ΣΤΟ ΣΥΝΟΛΟ ΤΩΝ ΕΓΓΕΓΡΑΜΜΕΝΩΝ: ΟΚΤΩΒΡΙΟΣ 2014**

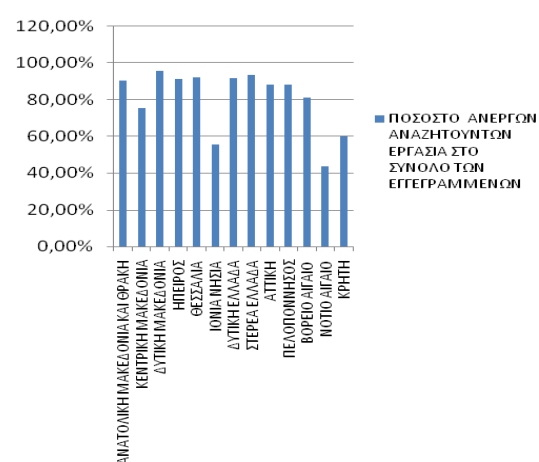

**ΠΟΣΟΣΤΟ ΑΝΕΡΓΩΝ ΑΝΑΖΗΤΟΥΝΤΩΝ ΕΡΓΑΣΙΑ ΣΤΟ ΣΥΝΟΛΟ ΤΩΝ ΕΓΓΕΓΡΑΜΜΕΝΩΝ: ΝΟΕΜΒΡΙΟΣ 2014**

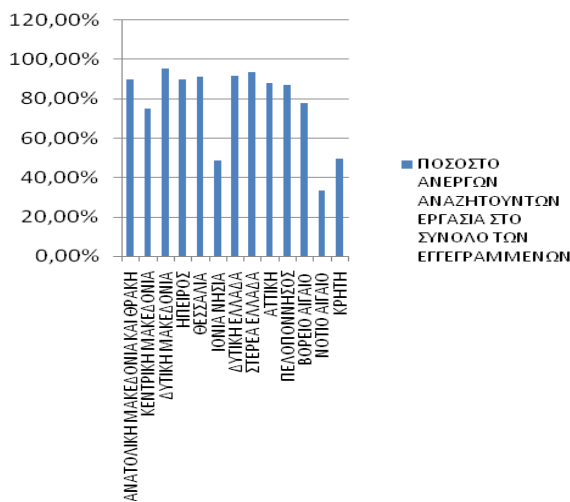

**ΠΟΣΟΣΤΟ ΑΝΕΡΓΩΝ ΑΝΑΖΗΤΟΥΝΤΩΝ ΕΡΓΑΣΙΑ ΣΤΟ ΣΥΝΟΛΟ ΤΩΝ ΕΓΓΕΓΡΑΜΜΕΝΩΝ: ΔΕΚΕΜΒΡΙΟΣ 2014**

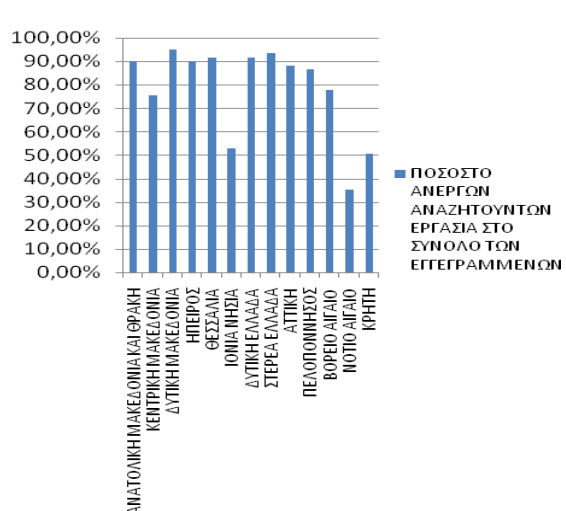

ΔΙΑΓΡΑΜΜΑ 3: Ποσοστό ανέργων ως προς το σύνολο των εγγεγραμμένων στο μητρώο του ΟΑΕΔ: Δεύτερο εξάμηνο έτους 2014

Από τον πίνακα 5 και το διάγραμμα 3, προκύπτει το συμπέρασμα ότι η πλειοψηφία των εγγεγραμμένων στο μητρώο του ΟΑΕΔ είναι άνεργοι αναζητούντες εργασία συγκριτικά με τους εγγεγραμμένους λοιπούς μη αναζητούντες εργασία σε όλους τους μήνες του δευτέρου εξαμήνου του έτους 2014.

Επιπρόσθετα προκύπτει το συμπέρασμα πως τα μικρότερα ποσοστά ανέργων αναζητούντων εργασία σε σχέση με τους λοιπούς μη αναζητούντες εργασία εμφανίζονται στις Περιφέρειες Νοτίου Αιγαίου, Ιόνιων Νήσων και Κρήτης.

#### 1.6. Ποσοστό μακροχρόνια ανέργων ως προς το σύνολο των ανέργων

Στον πιο κάτω πίνακα καταγράφεται, για όλους τους μήνες του δευτέρου εξαμήνου του έτους 2014, ο αριθμός των ανέργων, ο αριθμός των μακροχρόνια ανέργων, καθώς και το ποσοστό των μακροχρόνια ανέργων ως προς το σύνολο των ανέργων. Επιπρόσθετα, το ποσοστό αυτό παρουσιάζεται διαγραμματικά για κάθε μήνα και Περιφέρεια για όλους τους μήνες του δευτέρου εξαμήνου του έτους 2014.

	ΙΟΥΛΙΟΣ			ΑΥΓΟΥΣΤΟΣ		
	ΑΝΕΡΓΟΙ	ΜΑΚΡΟΧΡΟΝΙΑ ΑΝΕΡΓΟΙ	ΠΟΣΟΣΤΟ ΜΑΚΡΟΧΡΟΝΙΑ ΑΝΕΡΓΩΝ ΣΤΟ ΣΥΝΟΛΟ ΤΩΝ ΑΝΕΡΓΩΝ	ΑΝΕΡΓΟΙ	ΜΑΚΡΟΧΡΟΝΙΑ ΑΝΕΡΓΟΙ	ΠΟΣΟΣΤΟ ΜΑΚΡΟΧΡΟΝΙΑ ΑΝΕΡΓΩΝ ΣΤΟ ΣΥΝΟΛΟ ΤΩΝ ΑΝΕΡΓΩΝ
ΑΝΑΤΟΛΙΚΗ ΜΑΚΕΔΟΝΙΑ ΚΑΙ ΘΡΑΚΗ	52.977	28.160	53,16%	52.639	27.907	53,02%
ΚΕΝΤΡΙΚΗ ΜΑΚΕΔΟΝΙΑ	150.392	88.181	58,63%	150.988	88.299	58,48%
ΔΥΤΙΚΗ ΜΑΚΕΔΟΝΙΑ	28.555	14.629	51,23%	28.577	14.576	51,01%
ΗΠΕΙΡΟΣ	28.617	14.888	52,03%	28.728	14.858	51,72%
ΘΕΣΣΑΛΙΑ	61.906	33.656	54,37%	62.390	33.982	54,47%
ΙΟΝΙΑ ΝΗΣΙΑ	8.523	3.541	41,55%	8.517	3.523	41,36%
ΔΥΤΙΚΗ ΕΛΛΑΔΑ	67.527	38.289	56,70%	67.914	38.353	56,47%
ΣΤΕΡΕΑ ΕΛΛΑΔΑ	42.177	22.878	54,24%	41.868	22.868	54,62%
ΑΤΤΙΚΗ	306.095	161.142	52,64%	306.301	161.200	52,63%
ΠΕΛΟΠΟΝΝΗΣΟΣ	37.080	17.613	47,50%	36.224	17.549	48,45%
ΒΟΡΕΙΟ ΑΙΓΑΙΟ	11.567	5.402	46,70%	11.536	5.404	46,84%
ΝΟΤΙΟ ΑΙΓΑΙΟ	9.441	4.120	43,64%	9.263	4.079	44,04%
ΚΡΗΤΗ	30.425	14.166	46,56%	30.899	14.160	45,83%
<b>ΣΥΝΟΛΟ</b>	<b>835.282</b>	<b>446.665</b>	<b>53,47%</b>	<b>835.844</b>	<b>446.758</b>	<b>53,45%</b>
	ΣΕΠΤΕΜΒΡΙΟΣ			ΟΚΤΩΒΡΙΟΣ		
	ΑΝΕΡΓΟΙ	ΜΑΚΡΟΧΡΟΝΙΑ ΑΝΕΡΓΟΙ	ΠΟΣΟΣΤΟ ΜΑΚΡΟΧΡΟΝΙΑ ΑΝΕΡΓΩΝ ΣΤΟ ΣΥΝΟΛΟ ΤΩΝ ΑΝΕΡΓΩΝ	ΑΝΕΡΓΟΙ	ΜΑΚΡΟΧΡΟΝΙΑ ΑΝΕΡΓΟΙ	ΠΟΣΟΣΤΟ ΜΑΚΡΟΧΡΟΝΙΑ ΑΝΕΡΓΩΝ ΣΤΟ ΣΥΝΟΛΟ ΤΩΝ ΑΝΕΡΓΩΝ
ΑΝΑΤΟΛΙΚΗ ΜΑΚΕΔΟΝΙΑ ΚΑΙ ΘΡΑΚΗ	52.188	27.880	53,42%	52.898	27.957	52,85%
ΚΕΝΤΡΙΚΗ ΜΑΚΕΔΟΝΙΑ	152.437	88.508	58,06%	155.897	89.292	57,28%
ΔΥΤΙΚΗ ΜΑΚΕΔΟΝΙΑ	28.143	14.579	51,80%	28.062	14.725	52,47%
ΗΠΕΙΡΟΣ	29.103	15.055	51,73%	29.693	15.167	51,08%
ΘΕΣΣΑΛΙΑ	62.523	34.223	54,74%	63.403	34.520	54,45%
ΙΟΝΙΑ ΝΗΣΙΑ	9.094	3.608	39,67%	11.849	3.744	31,60%
ΔΥΤΙΚΗ ΕΛΛΑΔΑ	68.350	38.906	56,92%	69.626	39.201	56,30%
ΣΤΕΡΕΑ ΕΛΛΑΔΑ	41.925	23.125	55,16%	43.124	23.384	54,23%
ΑΤΤΙΚΗ	300.161	161.332	53,75%	299.563	162.534	54,26%
ΠΕΛΟΠΟΝΝΗΣΟΣ	36.702	17.864	48,67%	37.819	18.195	48,11%
ΒΟΡΕΙΟ ΑΙΓΑΙΟ	11.830	5.505	46,53%	12.425	5.587	44,97%
ΝΟΤΙΟ ΑΙΓΑΙΟ	9.339	4.124	44,16%	11.293	4.289	37,98%
ΚΡΗΤΗ	30.823	14.232	46,17%	32.191	14.449	44,89%
<b>ΣΥΝΟΛΟ</b>	<b>832.618</b>	<b>448.941</b>	<b>53,92%</b>	<b>847.843</b>	<b>453.044</b>	<b>53,43%</b>
	ΝΟΕΜΒΡΙΟΣ			ΔΕΚΕΜΒΡΙΟΣ		
	ΑΝΕΡΓΟΙ	ΜΑΚΡΟΧΡΟΝΙΑ ΑΝΕΡΓΟΙ	ΠΟΣΟΣΤΟ ΜΑΚΡΟΧΡΟΝΙΑ ΑΝΕΡΓΩΝ ΣΤΟ ΣΥΝΟΛΟ ΤΩΝ ΑΝΕΡΓΩΝ	ΑΝΕΡΓΟΙ	ΜΑΚΡΟΧΡΟΝΙΑ ΑΝΕΡΓΟΙ	ΠΟΣΟΣΤΟ ΜΑΚΡΟΧΡΟΝΙΑ ΑΝΕΡΓΩΝ ΣΤΟ ΣΥΝΟΛΟ ΤΩΝ ΑΝΕΡΓΩΝ
ΑΝΑΤΟΛΙΚΗ ΜΑΚΕΔΟΝΙΑ ΚΑΙ ΘΡΑΚΗ	53.179	27.811	52,30%	53.864	28.038	52,05%
ΚΕΝΤΡΙΚΗ ΜΑΚΕΔΟΝΙΑ	157.292	88.896	56,52%	158.356	89.414	56,46%
ΔΥΤΙΚΗ ΜΑΚΕΔΟΝΙΑ	27.979	14.537	51,96%	28.639	14.686	51,28%
ΗΠΕΙΡΟΣ	29.448	15.132	51,39%	29.277	15.177	51,84%
ΘΕΣΣΑΛΙΑ	62.717	34.116	54,40%	62.415	34.025	54,51%
ΙΟΝΙΑ ΝΗΣΙΑ	13.787	3.804	27,59%	15.569	3.875	24,89%
ΔΥΤΙΚΗ ΕΛΛΑΔΑ	69.249	38.888	56,16%	68.408	39.046	57,08%
ΣΤΕΡΕΑ ΕΛΛΑΔΑ	43.700	23.406	53,56%	43.546	23.519	54,01%
ΑΤΤΙΚΗ	298.203	161.616	54,20%	295.269	162.404	55,00%
ΠΕΛΟΠΟΝΝΗΣΟΣ	38.286	18.170	47,46%	38.001	18.317	48,20%
ΒΟΡΕΙΟ ΑΙΓΑΙΟ	12.610	5.559	44,08%	12.762	5.633	44,14%
ΝΟΤΙΟ ΑΙΓΑΙΟ	13.849	4.396	31,74%	16.139	4.478	27,75%
ΚΡΗΤΗ	34.218	14.478	42,31%	35.880	14.486	40,37%
<b>ΣΥΝΟΛΟ</b>	<b>854.517</b>	<b>450.809</b>	<b>52,76%</b>	<b>858.125</b>	<b>453.098</b>	<b>52,80%</b>

ΠΙΝΑΚΑΣ 6: Αριθμός ανέργων και μακροχρόνια ανέργων κατά μήνα και Περιφέρεια:  
Δεύτερο εξάμηνο έτους 2014

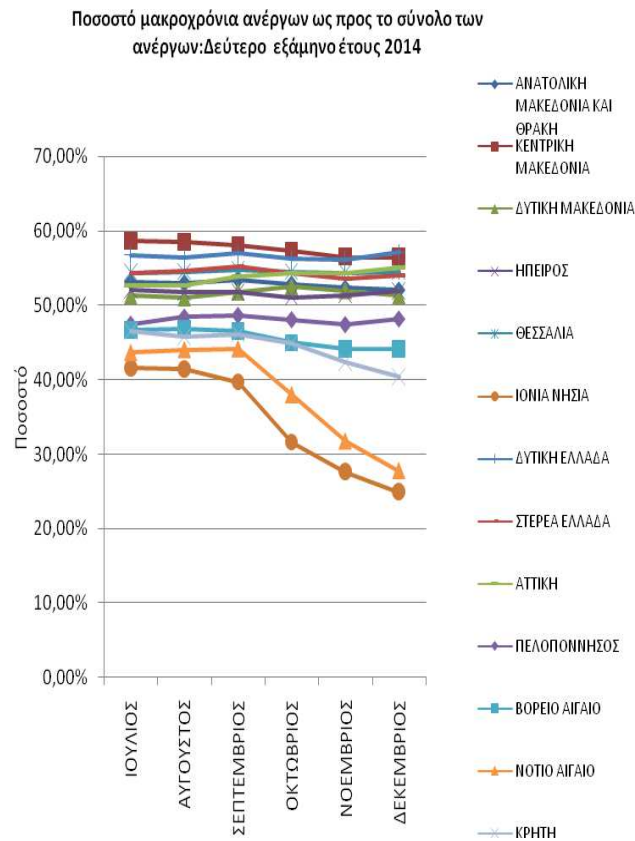

ΔΙΑΓΡΑΜΜΑ 4: Ποσοστό μακροχρόνια ανέργων ως προς το σύνολο των ανέργων σε σχέση με την Περιφέρεια: Δεύτερο εξάμηνο έτους 2014

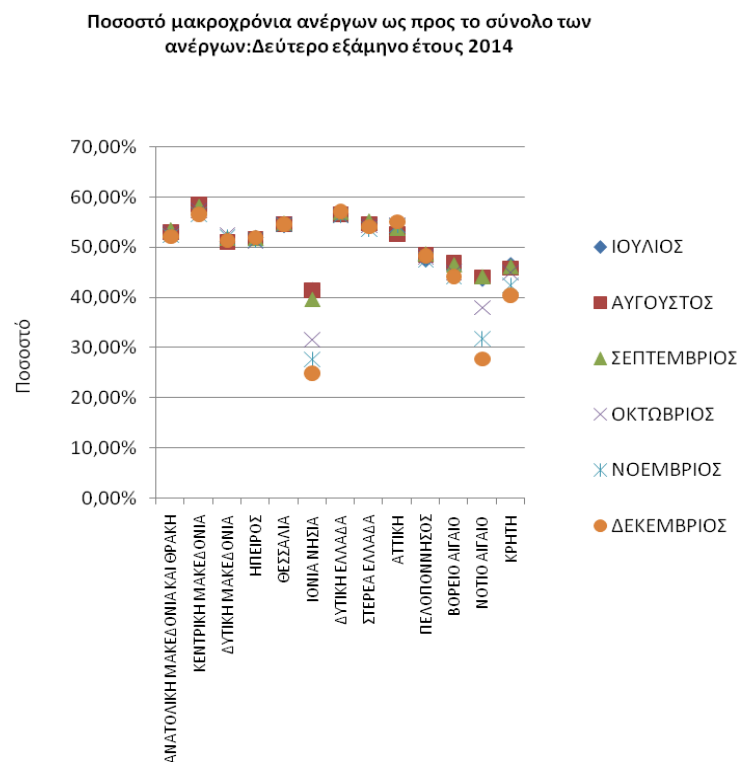

ΔΙΑΓΡΑΜΜΑ 4α: Ποσοστό μακροχρόνια ανέργων ως προς το σύνολο των ανέργων σε σχέση με το μήνα αναφοράς: Δεύτερο εξάμηνο έτους 2014

Από τον πίνακα 6 και τα διαγράμματα 4 και 4α, προκύπτει το συμπέρασμα ότι οι άνεργοι στην πλειοψηφία τους στο σύνολο της χώρας παραμένουν εγγεγραμμένοι στο μητρώο του ΟΑΕΔ για διάστημα μεγαλύτερο ή ίσο των 12 μηνών σε όλους τους μήνες του δευτέρου εξαμήνου του έτους 2014.

### 1.7. Αριθμός ανέργων κατά διάρκεια ανεργίας στο δεύτερο εξάμηνο του έτους 2014

Στον πιο κάτω πίνακα καταγράφεται, για όλους τους μήνες του δευτέρου εξαμήνου του έτους 2014 ο αριθμός των ανέργων με διάρκεια ανεργίας μεγαλύτερη ή ίση των 12 μηνών και ο αριθμός των ανέργων με διάρκεια ανεργίας μικρότερη των 12 μηνών. Επιπρόσθετα παρουσιάζεται και ο τελευταίος μήνας του προηγούμενου εξαμήνου του έτους 2014.

Αριθμός ανέργων >=12 Μήνες							
2014	ΙΟΥΝΙΟΣ 2014						
		ΙΟΥΛΙΟΣ	ΑΥΓΟΥΣΤΟΣ	ΣΕΠΤΕΜΒΡΙΟΣ	ΟΚΤΩΒΡΙΟΣ	ΝΟΕΜΒΡΙΟΣ	ΔΕΚΕΜΒΡΙΟΣ
ΑΝΑΤΟΛΙΚΗ ΜΑΚΕΔΟΝΙΑ ΚΑΙ ΘΡΑΚΗ	28.093	28.160	27.907	27.880	27.957	27.811	28.038
ΚΕΝΤΡΙΚΗ ΜΑΚΕΔΟΝΙΑ	86.886	88.181	88.299	88.508	89.292	88.896	89.414
ΔΥΤΙΚΗ ΜΑΚΕΔΟΝΙΑ	14.436	14.629	14.576	14.579	14.725	14.537	14.686
ΗΠΕΙΡΟΣ	14.729	14.888	14.858	15.055	15.167	15.132	15.177
ΘΕΣΣΑΛΙΑ	33.167	33.656	33.982	34.223	34.520	34.116	34.025
ΙΟΝΙΑ ΝΗΣΙΑ	3.517	3.541	3.523	3.608	3.744	3.804	3.875
ΔΥΤΙΚΗ ΕΛΛΑΔΑ	38.051	38.289	38.353	38.906	39.201	38.888	39.046
ΣΤΕΡΕΑ ΕΛΛΑΔΑ	22.742	22.878	22.868	23.125	23.384	23.406	23.519
ΑΤΤΙΚΗ	159.571	161.142	161.200	161.332	162.534	161.616	162.404
ΠΕΛΟΠΟΝΝΗΣΟΣ	17.604	17.613	17.549	17.864	18.195	18.170	18.317
ΒΟΡΕΙΟ ΑΙΓΑΙΟ	5.436	5.402	5.404	5.505	5.587	5.559	5.633
ΝΟΤΙΟ ΑΙΓΑΙΟ	4.206	4.120	4.079	4.124	4.289	4.396	4.478
ΚΡΗΤΗ	14.206	14.166	14.160	14.232	14.449	14.478	14.486
<b>ΣΥΝΟΛΟ</b>	<b>442.644</b>	<b>446.665</b>	<b>446.758</b>	<b>448.941</b>	<b>453.044</b>	<b>450.809</b>	<b>453.098</b>

Αριθμός ανέργων <12 Μήνες							
2014	ΙΟΥΝΙΟΣ 2014						
		ΙΟΥΛΙΟΣ	ΑΥΓΟΥΣΤΟΣ	ΣΕΠΤΕΜΒΡΙΟΣ	ΟΚΤΩΒΡΙΟΣ	ΝΟΕΜΒΡΙΟΣ	ΔΕΚΕΜΒΡΙΟΣ
ΑΝΑΤΟΛΙΚΗ ΜΑΚΕΔΟΝΙΑ ΚΑΙ ΘΡΑΚΗ	23.829	24.817	24.732	24.308	24.941	25.368	25.826
ΚΕΝΤΡΙΚΗ ΜΑΚΕΔΟΝΙΑ	61.317	62.211	62.689	63.929	66.605	68.396	68.942
ΔΥΤΙΚΗ ΜΑΚΕΔΟΝΙΑ	13.090	13.926	14.001	13.564	13.337	13.442	13.953
ΗΠΕΙΡΟΣ	13.357	13.729	13.870	14.048	14.526	14.316	14.100
ΘΕΣΣΑΛΙΑ	27.447	28.250	28.408	28.300	28.883	28.601	28.390
ΙΟΝΙΑ ΝΗΣΙΑ	4.969	4.982	4.994	5.486	8.105	9.983	11.694
ΔΥΤΙΚΗ ΕΛΛΑΔΑ	28.160	29.238	29.561	29.444	30.425	30.361	29.362
ΣΤΕΡΕΑ ΕΛΛΑΔΑ	19.210	19.299	19.000	18.800	19.740	20.294	20.027
ΑΤΤΙΚΗ	140.156	144.953	145.101	138.829	137.029	136.587	132.865
ΠΕΛΟΠΟΝΝΗΣΟΣ	19.069	19.467	18.675	18.838	19.624	20.116	19.684
ΒΟΡΕΙΟ ΑΙΓΑΙΟ	6.179	6.165	6.132	6.325	6.838	7.051	7.129
ΝΟΤΙΟ ΑΙΓΑΙΟ	5.277	5.321	5.184	5.215	7.004	9.453	11.661
ΚΡΗΤΗ	15.452	16.259	16.739	16.591	17.742	19.740	21.394
<b>ΣΥΝΟΛΟ</b>	<b>377.512</b>	<b>388.617</b>	<b>389.086</b>	<b>383.677</b>	<b>394.799</b>	<b>403.708</b>	<b>405.027</b>

ΠΙΝΑΚΑΣ 7: Αριθμός ανέργων κατά διάρκεια ανεργίας:  
Δεύτερο εξάμηνο έτους 2014

Από τον πίνακα 7, προκύπτει το συμπέρασμα πως για το δεύτερο εξάμηνο του έτους 2014 ο μεγαλύτερος αριθμός των ανέργων με διάρκεια ανεργίας «>=12 μηνών» καταγράφεται τον μήνα Δεκέμβριο με 453.098 άτομα και ο μικρότερος τον Ιούλιο με 446.665 άτομα, ενώ ο μεγαλύτερος αριθμός των ανέργων με διάρκεια ανεργίας «<12 μηνών» καταγράφεται τον μήνα Δεκέμβριο με 405.027 άτομα και ο μικρότερος τον Σεπτέμβριο με 383.677 άτομα.

#### 1.8. Ποσοστιαία μεταβολή εγγεγραμμένων ανέργων κατά διάρκεια ανεργίας, μήνα και Περιφέρεια για το δεύτερο εξάμηνο του έτους 2014

Στον πιο κάτω πίνακα καταγράφεται η κατά μήνα ποσοστιαία μεταβολή για όλους τους μήνες του δευτέρου εξαμήνου του έτους 2014 του αριθμού των ανέργων με διάρκεια ανεργίας μεγαλύτερη ή ίση των 12 μηνών και του αριθμού των ανέργων με διάρκεια ανεργίας μικρότερη των 12 μηνών. Επιπρόσθετα παρουσιάζεται η ποσοστιαία μεταβολή από τον τελευταίο μήνα του προηγούμενου εξαμήνου του έτους 2014.

Αριθμός ανέργων >=12 Μήνες	ΠΟΣΟΣΤΙΑΙΑ ΜΕΤΑΒΟΛΗ ΕΤΟΥΣ 2014					
	ΙΟΥΝΙΟΣ - ΙΟΥΛΙΟΣ	ΙΟΥΛΙΟΣ- ΑΥΓΟΥΣΤΟΣ	ΑΥΓΟΥΣΤΟΣ- ΣΕΠΤΕΜΒΡΙΟΣ	ΣΕΠΤΕΜΒΡΙΟΣ- ΟΚΤΩΒΡΙΟΣ	ΟΚΤΩΒΡΙΟΣ- ΝΟΕΜΒΡΙΟΣ	ΝΟΕΜΒΡΙΟΣ- ΔΕΚΕΜΒΡΙΟΣ
ΑΝΑΤΟΛΙΚΗ ΜΑΚΕΔΟΝΙΑ ΚΑΙ ΘΡΑΚΗ	0,24%	-0,90%	-0,10%	0,28%	-0,52%	0,82%
ΚΕΝΤΡΙΚΗ ΜΑΚΕΔΟΝΙΑ	1,49%	0,13%	0,24%	0,89%	-0,44%	0,58%
ΔΥΤΙΚΗ ΜΑΚΕΔΟΝΙΑ	1,34%	-0,36%	0,02%	1,00%	-1,28%	1,02%
ΗΠΕΙΡΟΣ	1,08%	-0,20%	1,33%	0,74%	-0,23%	0,30%
ΘΕΣΣΑΛΙΑ	1,47%	0,97%	0,71%	0,87%	-1,17%	-0,27%
ΙΟΝΙΑ ΝΗΣΙΑ	0,68%	-0,51%	2,41%	3,77%	1,60%	1,87%
ΔΥΤΙΚΗ ΕΛΛΑΔΑ	0,63%	0,17%	1,44%	0,76%	-0,80%	0,41%
ΣΤΕΡΕΑ ΕΛΛΑΔΑ	0,60%	-0,04%	1,12%	1,12%	0,09%	0,48%
ΑΤΤΙΚΗ	0,98%	0,04%	0,08%	0,75%	-0,56%	0,49%
ΠΕΛΟΠΟΝΝΗΣΟΣ	0,05%	-0,36%	1,79%	1,85%	-0,14%	0,81%
ΒΟΡΕΙΟ ΑΙΓΑΙΟ	-0,63%	0,04%	1,87%	1,49%	-0,50%	1,33%
ΝΟΤΙΟ ΑΙΓΑΙΟ	-2,04%	-1,00%	1,10%	4,00%	2,49%	1,87%
ΚΡΗΤΗ	-0,28%	-0,04%	0,51%	1,52%	0,20%	0,06%
<b>ΣΥΝΟΛΟ</b>	<b>0,91%</b>	<b>0,02%</b>	<b>0,49%</b>	<b>0,91%</b>	<b>-0,49%</b>	<b>0,51%</b>

Αριθμός ανέργων <12 Μήνες	ΠΟΣΟΣΤΙΑΙΑ ΜΕΤΑΒΟΛΗ ΕΤΟΥΣ 2014					
	ΙΟΥΝΙΟΣ - ΙΟΥΛΙΟΣ	ΙΟΥΛΙΟΣ- ΑΥΓΟΥΣΤΟΣ	ΑΥΓΟΥΣΤΟΣ- ΣΕΠΤΕΜΒΡΙΟΣ	ΣΕΠΤΕΜΒΡΙΟΣ- ΟΚΤΩΒΡΙΟΣ	ΟΚΤΩΒΡΙΟΣ- ΝΟΕΜΒΡΙΟΣ	ΝΟΕΜΒΡΙΟΣ- ΔΕΚΕΜΒΡΙΟΣ
ΑΝΑΤΟΛΙΚΗ ΜΑΚΕΔΟΝΙΑ ΚΑΙ ΘΡΑΚΗ	4,15%	-0,34%	-1,71%	2,60%	1,71%	1,81%
ΚΕΝΤΡΙΚΗ ΜΑΚΕΔΟΝΙΑ	1,46%	0,77%	1,98%	4,19%	2,69%	0,80%
ΔΥΤΙΚΗ ΜΑΚΕΔΟΝΙΑ	6,39%	0,54%	-3,12%	-1,67%	0,79%	3,80%
ΗΠΕΙΡΟΣ	2,79%	1,03%	1,28%	3,40%	-1,45%	-1,51%
ΘΕΣΣΑΛΙΑ	2,93%	0,56%	-0,38%	2,06%	-0,98%	-0,74%
ΙΟΝΙΑ ΝΗΣΙΑ	0,26%	0,24%	9,85%	47,74%	23,17%	17,14%
ΔΥΤΙΚΗ ΕΛΛΑΔΑ	3,83%	1,10%	-0,40%	3,33%	-0,21%	-3,29%
ΣΤΕΡΕΑ ΕΛΛΑΔΑ	0,46%	-1,55%	-1,05%	5,00%	2,81%	-1,32%
ΑΤΤΙΚΗ	3,42%	0,10%	-4,32%	-1,30%	-0,32%	-2,73%
ΠΕΛΟΠΟΝΝΗΣΟΣ	2,09%	-4,07%	0,87%	4,17%	2,51%	-2,15%
ΒΟΡΕΙΟ ΑΙΓΑΙΟ	-0,23%	-0,54%	3,15%	8,11%	3,11%	1,11%
ΝΟΤΙΟ ΑΙΓΑΙΟ	0,83%	-2,57%	0,60%	34,30%	34,97%	23,36%
ΚΡΗΤΗ	5,22%	2,95%	-0,88%	6,94%	11,26%	8,38%
<b>ΣΥΝΟΛΟ</b>	<b>2,94%</b>	<b>0,12%</b>	<b>-1,39%</b>	<b>2,90%</b>	<b>2,26%</b>	<b>0,33%</b>

ΠΙΝΑΚΑΣ 8: Ποσοστιαία μεταβολή αριθμού ανέργων κατά μήνα, Περιφέρεια και διάρκεια ανεργίας:  
Δεύτερο εξάμηνο έτους 2014



Ποσοστιαία μεταβολή αριθμού ανέργων κατά μήνα και Περιφέρεια Δευτέρου εξαμήνου έτους 2014: Άνεργοι ≥ 12 Μήνες

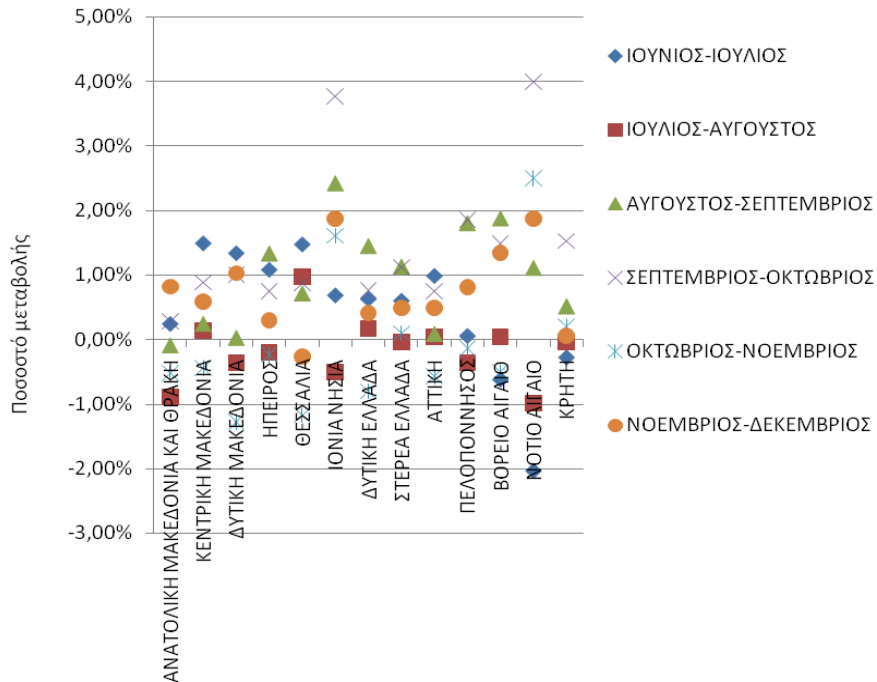

ΔΙΑΓΡΑΜΜΑ 5: Ποσοστιαία μεταβολή κατά μήνα και Περιφέρεια: **άνεργοι ≥ 12 Μήνες**: Δεύτερο εξάμηνο έτους 2014

Ποσοστιαία μεταβολή αριθμού ανέργων κατά μήνα και Περιφέρεια Δευτέρου εξαμήνου έτους 2014: Άνεργοι < 12 Μήνες

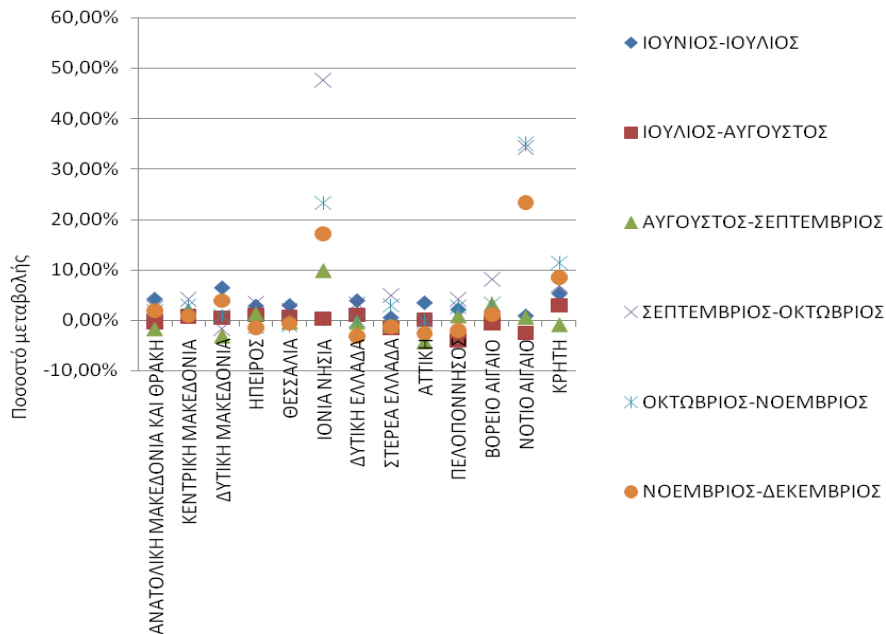

ΔΙΑΓΡΑΜΜΑ 5α: Ποσοστιαία μεταβολή κατά μήνα και Περιφέρεια: **άνεργοι < 12 Μήνες**: Δεύτερο εξάμηνο έτους 2014

Από τον πίνακα 8 και από το διάγραμμα 5 και 5α,

προκύπτει το συμπέρασμα πως στο σύνολο των ανέργων με διάρκεια ανεργίας «>=12 μηνών» καταγράφεται ποσοστιαία αύξηση για τη χρονική περίοδο Ιουνίου-Ιουλίου (0,91%), Ιουλίου-Αυγούστου (0,02%), Αυγούστου-Σεπτεμβρίου (0,49%) και Σεπτεμβρίου-Οκτωβρίου (0,91%). Για τη χρονική περίοδο Οκτωβρίου-Νοεμβρίου καταγράφεται ποσοστιαία μείωση (-0,49%) και στη συνέχεια καταγράφεται ποσοστιαία αύξηση για τη χρονική περίοδο Νοεμβρίου-Δεκεμβρίου (0,51%).

Στο σύνολο των ανέργων με διάρκεια ανεργίας «<12 μηνών» καταγράφεται ποσοστιαία αύξηση για τη χρονική περίοδο Ιουνίου-Ιουλίου (2,94%) και Ιουλίου-Αυγούστου (0,12%). Για τη χρονική περίοδο Αυγούστου-Σεπτεμβρίου καταγράφεται ποσοστιαία μείωση (-1,39%) και στη συνέχεια καταγράφεται ποσοστιαία αύξηση για τη χρονική περίοδο Σεπτεμβρίου-Οκτωβρίου (2,90%), Οκτωβρίου-Νοεμβρίου (2,26%) και Νοεμβρίου-Δεκεμβρίου (0,33%).

## 1.9. Αριθμός επιδοτούμενων ανέργων στο Δεύτερο εξάμηνο του έτους 2014

Στον πίνακα 9 παρουσιάζεται το σύνολο των επιδοτούμενων ανέργων για όλους τους μήνες του δευτέρου εξαμήνου του έτους 2013 και 2014 καθώς και η αριθμητική και ποσοστιαία μεταβολή τους για κάθε μήνα.

	Σύνολο επιδοτούμενων ανέργων ΔΕΥΤΕΡΟΥ εξαμήνου έτους 2013	Σύνολο επιδοτούμενων ανέργων ΔΕΥΤΕΡΟΥ εξαμήνου έτους 2014	Μεταβολές 2013-2014	Ποσοστιαία μεταβολή 2013-2014
ΙΟΥΛΙΟΣ	138.142	89.850	-48.292	-34,96%
ΑΥΓΟΥΣΤΟΣ	145.865	111.789	-34.076	-23,36%
ΣΕΠΤΕΜΒΡΙΟΣ	138.350	111.072	-27.278	-19,72%
ΟΚΤΩΒΡΙΟΣ	125.306	100.399	-24.907	-19,88%
ΝΟΕΜΒΡΙΟΣ	131.089	120.353	-10.736	-8,19%
ΔΕΚΕΜΒΡΙΟΣ	170.015	173.526	3.511	2,07%
<b>ΜΕΣΟΣ ΟΡΟΣ ΕΞΑΜΗΝΟΥ</b>	<b>141.461</b>	<b>117.832</b>	<b>-23.630</b>	<b>-16,70%</b>

ΠΙΝΑΚΑΣ 9: Μεταβολές αριθμού επιδοτούμενων ανέργων:  
Δεύτερο εξάμηνο έτους 2013-2014

Από τον πίνακα 9 προκύπτει:

Σε όλους τους μήνες του δευτέρου εξαμήνου του έτους 2014 καταγράφεται μείωση των επιδοτούμενων ανέργων σε σχέση με τους αντίστοιχους μήνες του έτους 2013 εκτός από το μήνα Δεκέμβριο όπου καταγράφεται ποσοστιαία αύξηση.

Ο μέσος όρος των επιδοτούμενων ανέργων, για το δεύτερο εξάμηνο του 2014 σε σχέση με το αντίστοιχο εξάμηνο του 2013, παρουσιάζει μείωση κατά -23.630 άτομα, που σε ποσοστό αντιστοιχεί σε μείωση κατά (-16,70%).

Στον πιο κάτω πίνακα παρουσιάζεται ο αριθμός των επιδοτούμενων ανέργων και το ποσοστό τους ως προς το σύνολο των ανέργων για το δεύτερο εξάμηνο του έτους 2014.

2014						
	ΙΟΥΛΙΟΣ	ΑΥΓΟΥΣΤΟΣ	ΣΕΠΤΕΜΒΡΙΟΣ	ΟΚΤΩΒΡΙΟΣ	ΝΟΕΜΒΡΙΟΣ	ΔΕΚΕΜΒΡΙΟΣ
Εγγεγραμμένοι άνεργοι	835.282	835.844	832.618	847.843	854.517	858.125
Επιδοτούμενοι άνεργοι	89.850	111.789	111.072	100.399	120.353	173.526
Ποσοστό επιδοτούμενων στο σύνολο των εγγεγραμμένων άνεργων	<b>10,76%</b>	<b>13,37%</b>	<b>13,34%</b>	<b>11,84%</b>	<b>14,08%</b>	<b>20,22%</b>

ΠΙΝΑΚΑΣ 10: Αριθμός εγγεγραμμένων ανέργων και επιδοτούμενων:  
Δεύτερο εξάμηνο έτους 2014

Όπως προκύπτει από τον πίνακα 10, οι επιδοτούμενοι στο σύνολο των εγγεγραμμένων ανέργων του δευτέρου εξαμήνου του έτους 2014 αποτελούν ποσοστό που κυμαίνεται από (10,76%) τον Ιούλιο έως (20,22%) τον Δεκέμβριο.

Στον πίνακα που ακολουθεί παρουσιάζεται ο αριθμός των επιδοτούμενων ανέργων κατά κατηγορία (κοινοί και λοιπές κατηγορίες επιδοτούμενων και εποχικοί τουριστικών επαγγελματιών επιδοτούμενοι), σε όλους του μήνες του δευτέρου εξαμήνου του έτους 2013 και 2014, καθώς και το ποσοστό που συγκεντρώνουν οι επιδοτούμενοι άνεργοι τουριστικών επαγγελματιών στο σύνολο των επιδοτούμενων.

<b>2013</b>	Κοινοί & Λοιπές Κατηγορίες επιδοτούμενων	Εποχικοί τουριστικών επαγγελματιών	Σύνολο	Ποσοστό τουριστικών επαγγελματιών στο σύνολο επιδοτούμενων
ΙΟΥΛΙΟΣ	134.602	3.540	138.142	2,56%
ΑΥΓΟΥΣΤΟΣ	142.913	2.952	145.865	2,02%
ΣΕΠΤΕΜΒΡΙΟΣ	135.791	2.559	138.350	1,85%
ΟΚΤΩΒΡΙΟΣ	122.614	2.692	125.306	2,15%
ΝΟΕΜΒΡΙΟΣ	111.557	19.532	131.089	14,90%
ΔΕΚΕΜΒΡΙΟΣ	113.816	56.199	170.015	33,06%
<b>2014</b>	Κοινοί & Λοιπές Κατηγορίες επιδοτούμενων	Εποχικοί τουριστικών επαγγελματιών	Σύνολο	Ποσοστό τουριστικών επαγγελματιών στο σύνολο επιδοτούμενων
ΙΟΥΛΙΟΣ	87.754	2.096	89.850	2,33%
ΑΥΓΟΥΣΤΟΣ	109.542	2.247	111.789	2,01%
ΣΕΠΤΕΜΒΡΙΟΣ	108.891	2.181	111.072	1,96%
ΟΚΤΩΒΡΙΟΣ	95.744	4.655	100.399	4,64%
ΝΟΕΜΒΡΙΟΣ	87.314	33.039	120.353	27,45%
ΔΕΚΕΜΒΡΙΟΣ	103.548	69.978	173.526	40,33%

ΠΙΝΑΚΑΣ 11: Αριθμός επιδοτούμενων ανέργων κατά κατηγορία :  
Δεύτερο εξάμηνο έτους 2013-2014

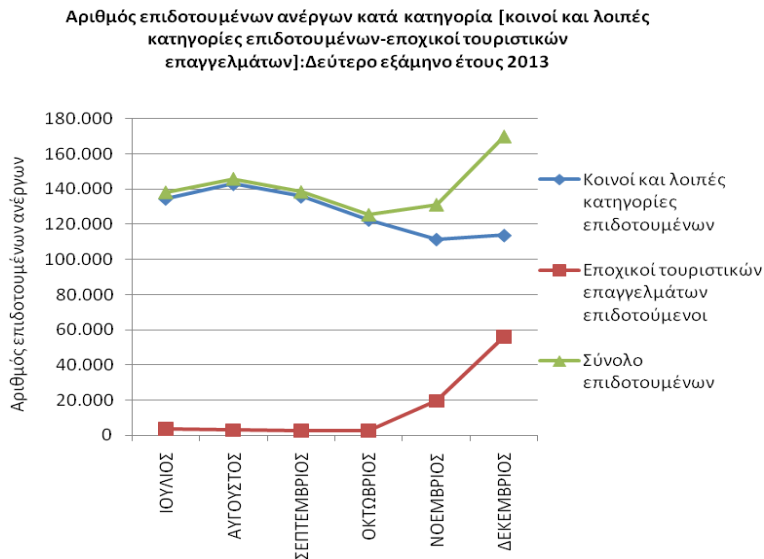

**ΔΙΑΓΡΑΜΜΑ 6: Αριθμός επιδοτούμενων ανέργων κατά κατηγορία: Δεύτερο εξάμηνο έτους 2013**

**Αριθμός επιδοτούμενων ανέργων κατά κατηγορία [κοινός και λοιπές κατηγορίες επιδοτούμενων-εποχικοί τουριστικών επαγγελματιών]: Δεύτερο εξάμηνο έτους 2014**

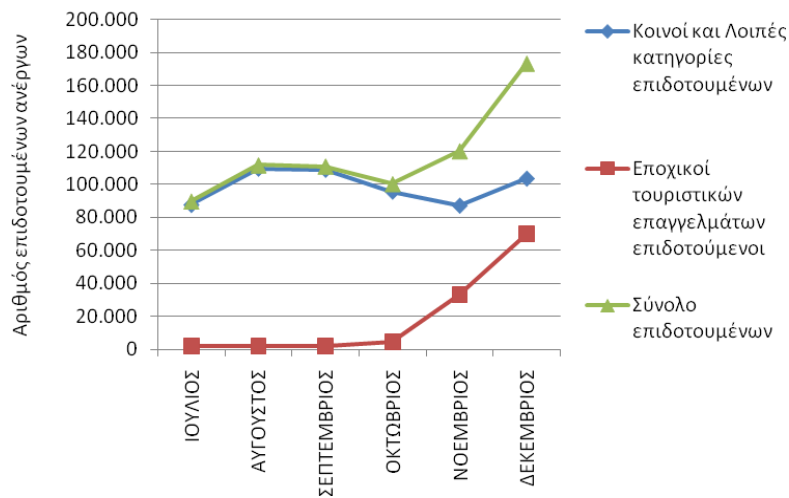

**ΔΙΑΓΡΑΜΜΑ 6α: Αριθμός επιδοτούμενων ανέργων κατά κατηγορία: Δεύτερο εξάμηνο έτους 2014**

Όπως προκύπτει από τον πίνακα 11 και τα διαγράμματα 6 και 6α, το ποσοστό που συγκεντρώνουν οι επιδοτούμενοι των τουριστικών επαγγελμάτων, ως προς στο σύνολο των επιδοτούμενων, είναι μεγαλύτερο κατά τους μήνες Νοέμβριο και Δεκέμβριο από το ποσοστό που καταλαμβάνουν αυτοί τους μήνες Ιούλιο, Αύγουστο, Σεπτέμβριο και Οκτώβριο.

## Συμπεράσματα κεφαλαίου

Ο αριθμός των ανέργων κατά το δεύτερο εξάμηνο του έτους 2014 κυμάνθηκε από 832.618 άτομα τον μήνα Σεπτέμβριο έως 858.125 άτομα τον μήνα Δεκέμβριο, ενώ κατά το δεύτερο εξάμηνο του έτους 2013 είχε κυμανθεί από 851.600 άτομα τον μήνα Οκτώβριο έως 869.193 άτομα τον μήνα Ιούλιο.

Στο σύνολο της χώρας, στο δεύτερο εξάμηνο του έτους 2014, καταγράφεται μείωση του αριθμού των ανέργων σε όλους τους μήνες σε σχέση με το αντίστοιχο εξάμηνο του έτους 2013, κατά μέσο όρο -15.005 άτομα, ποσοστό -1,75%, με την μεγαλύτερη ποσοστιαία μείωση (-5,56%) να καταγράφεται στην Περιφέρεια Αττικής.

Σε σχέση με τη διάρκεια ανεργίας ο μεγαλύτερος αριθμός των ανέργων καταγράφεται στην Περιφέρεια της Αττικής και στην Περιφέρεια της Κεντρικής Μακεδονίας.

Η πλειοψηφία των εγγεγραμμένων στο μητρώο του ΟΑΕΔ είναι άνεργοι αναζητούντες εργασία, με ένα μικρό ποσοστό να καταγράφεται στους εγγεγραμμένους λοιπούς μη αναζητούντες εργασία.

Ο μεγαλύτερος αριθμός καταγράφεται στους μακροχρόνια ανέργους, σε όλους τους μήνες του δευτέρου εξαμήνου του έτους 2014.

Στην κατά μήνα ποσοστιαία μεταβολή των ανέργων με διάρκεια ανεργίας  $\geq 12$  μηνών καταγράφεται ποσοστιαία αύξηση σε όλους τους μήνες του δευτέρου εξαμήνου του έτους 2014, εκτός από την ποσοστιαία μεταβολή Οκτωβρίου-Νοεμβρίου, όπου καταγράφεται ποσοστιαία μείωση.



Στην κατά μήνα ποσοστιαία μεταβολή των ανέργων με διάρκεια ανεργίας <12 μηνών καταγράφεται ποσοστιαία αύξηση σε όλους τους μήνες του δευτέρου εξαμήνου του έτους 2014, εκτός από την ποσοστιαία μεταβολή Αυγούστου-Σεπτεμβρίου, όπου καταγράφεται ποσοστιαία μείωση.

Σε όλους τους μήνες του δευτέρου εξαμήνου του έτους 2014 καταγράφεται μείωση των επιδοτούμενων ανέργων σε σχέση με τους αντίστοιχους μήνες του έτους 2013 εκτός από τον μήνα Δεκέμβριο, όπου καταγράφεται αύξηση των επιδοτούμενων ανέργων.

Ο μέσος όρος των επιδοτούμενων ανέργων, για το δεύτερο εξάμηνο του 2014 σε σχέση με το αντίστοιχο εξάμηνο του 2013, παρουσιάζει μείωση κατά -23.630 άτομα που σε ποσοστό αντιστοιχεί σε μείωση κατά -16,70%.

Το ποσοστό που συγκεντρώνουν οι επιδοτούμενοι των τουριστικών επαγγελμάτων, σε σχέση με το σύνολο των επιδοτούμενων, είναι μεγαλύτερο κατά τους μήνες Νοέμβριο και Δεκέμβριο από το ποσοστό που καταλαμβάνουν αυτοί τους μήνες Ιούλιο, Αύγουστο, Σεπτέμβριο και Οκτώβριο και τα δύο έτη, δηλ. το 2013 και το 2014.

## Κεφάλαιο δεύτερο

Ανάλυση της εγγεγραμμένης ανεργίας στο σύνολο της χώρας και τις Διοικητικές Περιφέρειες το Β' εξάμηνο του έτους 2014

## 2.1. ΓΕΝΙΚΑ

Στο παρόν κεφάλαιο παρουσιάζονται και αναλύονται τα μηνιαία στοιχεία των εγγεγραμμένων ανέργων (αναζητούντων εργασία) στο σύνολο της χώρας και σε επίπεδο Περιφέρειας για το δεύτερο εξάμηνο του έτους 2014.

Τα στοιχεία που παρουσιάζονται αφορούν τον αριθμό των εγγεγραμμένων ανέργων κατά φύλο, ηλικία, εκπαιδευτικό επίπεδο, υπηκοότητα και διάρκεια ανεργίας, καθώς και τις κατηγορίες των επιδοτούμενων ανέργων.

Ο αριθμός των εγγεγραμμένων ανέργων κατά το δεύτερο εξάμηνο του έτους 2014 κυμάνθηκε από 832.618 άτομα τον μήνα Σεπτέμβριο όπου καταγράφεται ο μικρότερος αριθμός των ανέργων έως 858.125 άτομα τον μήνα Δεκέμβριο όπου καταγράφεται ο μεγαλύτερος αριθμός ανέργων.

Στο σύνολο των ανέργων και στο σύνολο της χώρας καταγράφεται ποσοστιαία αύξηση του αριθμού των ανέργων για τη χρονική περίοδο Ιουλίου 2014- Δεκεμβρίου 2014 με ποσοστό μεταβολής (2,73%).

Στο σύνολο των «ανδρών» ανέργων και στο σύνολο της χώρας καταγράφεται ποσοστιαία αύξηση του αριθμού των ανέργων για τη χρονική περίοδο Ιουλίου 2014- Δεκεμβρίου 2014 με ποσοστό μεταβολής (5,60%).

Στο σύνολο των «γυναικών» ανέργων και στο σύνολο της χώρας καταγράφεται ποσοστιαία αύξηση του αριθμού των ανέργων για τη χρονική περίοδο Ιουλίου 2014- Δεκεμβρίου 2014 με ποσοστό μεταβολής (0,91%).

Στο σύνολο της χώρας η πλειοψηφία των εγγεγραμμένων ανέργων είναι γυναίκες σε όλους τους μήνες του δευτέρου εξαμήνου του έτους 2014.

Στην κατά Ηλικιακή κατανομή των ανέργων, η ηλικιακή ομάδα «30-44 ετών» συγκεντρώνει τον μεγαλύτερο αριθμό ανέργων, ενώ η δεύτερη πολυπληθέστερη ηλικιακή ομάδα σε αριθμό ανέργων είναι η ηλικιακή ομάδα «45-54 ετών». Μεγάλο αριθμό ανέργων συγκεντρώνουν και οι Ηλικιακές ομάδες «25-29 ετών», «55-64 ετών» και «20-24 ετών». Τέλος οι Ηλικιακές ομάδες «15-19 ετών» και «65 ετών και άνω» συγκεντρώνουν τον μικρότερο αριθμό ανέργων.

Στην κατά Εκπαιδευτικό επίπεδο κατανομή των ανέργων το εκπαιδευτικό επίπεδο «Δευτεροβάθμιας εκπαίδευσης» συγκεντρώνει τον μεγαλύτερο αριθμό ανέργων ενώ η δεύτερη πολυπληθέστερη ομάδα καταγράφεται στο εκπαιδευτικό επίπεδο «Υποχρεωτικής εκπαίδευσης (έως 3<sup>η</sup> Γυμνασίου)». Στη συνέχεια ακολουθεί το εκπαιδευτικό επίπεδο «Τριτοβάθμιας εκπαίδευσης» και τέλος το εκπαιδευτικό επίπεδο «Χωρίς εκπαίδευση» όπου καταγράφεται ο μικρότερος αριθμός ανέργων.

Στην κατά Υπηκοότητα κατανομή των ανέργων οι «Έλληνες Υπήκοοι» συγκεντρώνουν τον μεγαλύτερο αριθμό ανέργων, και ακολουθούν οι «Υπήκοοι τρίτων χωρών» και οι «Υπήκοοι χωρών της Ευρωπαϊκής ένωσης» όπου καταγράφεται ο μικρότερος αριθμός ανέργων.

Ο συνολικός αριθμός των επιδοτούμενων ανέργων για την χρονική περίοδο Ιουλίου 2014 έως και Δεκεμβρίου 2014 κυμαίνεται από 89.850 τον Ιούλιο όπου καταγράφεται ο μικρότερος αριθμός επιδοτούμενων έως 173.526 τον Δεκέμβριο όπου καταγράφεται ο μεγαλύτερος αριθμός επιδοτούμενων.

Η κατηγορία επιδότησης που συγκεντρώνει το μεγαλύτερο αριθμό επιδοτούμενων ανέργων είναι η κατηγορία των «κοινών επιδοτούμενων». Μεγάλος αριθμός επιδοτούμενων ανέργων καταγράφεται και στην κατηγορία των εποχικών τουρισμού, ιδιαίτερα τους μήνες Νοέμβριο και Δεκέμβριο.

## 2.2. ΑΝΑΛΥΣΗ ΚΑΤΑ ΦΥΛΟ

### 2.2.1. Κατανομή των εγγεγραμμένων ανέργων κατά Φύλο

Στον πίνακα που ακολουθεί παρουσιάζεται ο αριθμός των ανέργων στο σύνολο της χώρας κατά Φύλο όπως κατανέμεται στους άνδρες και τις γυναίκες στους μήνες του δευτέρου εξαμήνου του έτους 2014.

	ΙΟΥΛΙΟΣ		ΑΥΓΟΥΣΤΟΣ		ΣΕΠΤΕΜΒΡΙΟΣ		ΟΚΤΩΒΡΙΟΣ		ΝΟΕΜΒΡΙΟΣ		ΔΕΚΕΜΒΡΙΟΣ	
	Άνεργοι	Ποσοστό %	Άνεργοι	Ποσοστό %	Άνεργοι	Ποσοστό %	Άνεργοι	Ποσοστό %	Άνεργοι	Ποσοστό %	Άνεργοι	Ποσοστό %
Άνδρες	324.518	38,85%	322.086	38,53%	325.205	39,06%	333.657	39,35%	338.770	39,64%	342.696	39,94%
Γυναίκες	510.764	61,15%	513.758	61,47%	507.413	60,94%	514.186	60,65%	515.747	60,36%	515.429	60,06%
<b>Σύνολο</b>	<b>835.282</b>	<b>100,00%</b>	<b>835.844</b>	<b>100,00%</b>	<b>832.618</b>	<b>100,00%</b>	<b>847.843</b>	<b>100,00%</b>	<b>854.517</b>	<b>100,00%</b>	<b>858.125</b>	<b>100,00%</b>

ΠΙΝΑΚΑΣ: 1 Αριθμός ανέργων κατά Φύλο και μήνα:  
Δεύτερο εξάμηνο έτους 2014

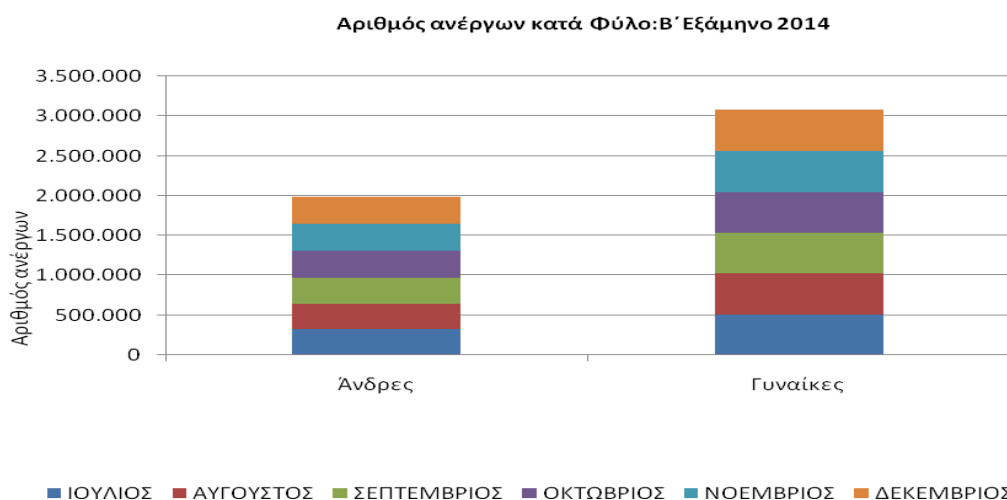

ΔΙΑΓΡΑΜΜΑ 1: Αριθμός ανέργων κατά Φύλο και μήνα:  
Δεύτερο εξάμηνο έτους 2014

Από τον πίνακα 1 και από το διάγραμμα 1 προκύπτει:

Η πλειοψηφία των ανέργων είναι «γυναίκες». Συγκεκριμένα το ποσοστό που αναλογεί στις άνεργες «γυναίκες» κυμαίνεται σε ποσοστά μεταξύ (60,06%) τον Δεκέμβριο και (61,47%) τον μήνα Αύγουστο, ενώ το ποσοστό που αναλογεί στους άνεργους «άνδρες» κυμαίνεται σε ποσοστά (38,53%) τον Αύγουστο και (39,94%) τον μήνα Δεκέμβριο.

Ο αριθμός των ανέργων κατά φύλο και Περιφέρεια για το δεύτερο εξάμηνο του έτους 2014 παρουσιάζονται στον πίνακα 2.

<b>Σύνολο</b>						
	ΙΟΥΛΙΟΣ	ΑΥΓΟΥΣΤΟΣ	ΣΕΠΤΕΜΒΡΙΟΣ	ΟΚΤΩΒΡΙΟΣ	ΝΟΕΜΒΡΙΟΣ	ΔΕΚΕΜΒΡΙΟΣ
ΑΝΑΤΟΛΙΚΗ ΜΑΚΕΔΟΝΙΑ ΚΑΙ ΘΡΑΚΗ	52.977	52.639	52.188	52.898	53.179	53.864
ΚΕΝΤΡΙΚΗ ΜΑΚΕΔΟΝΙΑ	150.392	150.988	152.437	155.897	157.292	158.356
ΔΥΤΙΚΗ ΜΑΚΕΔΟΝΙΑ	28.555	28.577	28.143	28.062	27.979	28.639
ΗΠΕΙΡΟΣ	28.617	28.728	29.103	29.693	29.448	29.277
ΘΕΣΣΑΛΙΑ	61.906	62.390	62.523	63.403	62.717	62.415
ΙΟΝΙΑ ΝΗΣΙΑ	8.523	8.517	9.094	11.849	13.787	15.569
ΔΥΤΙΚΗ ΕΛΛΑΔΑ	67.527	67.914	68.350	69.626	69.249	68.408
ΣΤΕΡΕΑ ΕΛΛΑΔΑ	42.177	41.868	41.925	43.124	43.700	43.546
ΑΤΤΙΚΗ	306.095	306.301	300.161	299.563	298.203	295.269
ΠΕΛΟΠΟΝΝΗΣΟΣ	37.080	36.224	36.702	37.819	38.286	38.001
ΒΟΡΕΙΟ ΑΙΓΑΙΟ	11.567	11.536	11.830	12.425	12.610	12.762
ΝΟΤΙΟ ΑΙΓΑΙΟ	9.441	9.263	9.339	11.293	13.849	16.139
ΚΡΗΤΗ	30.425	30.899	30.823	32.191	34.218	35.880
<b>ΣΥΝΟΛΟ</b>	<b>835.282</b>	<b>835.844</b>	<b>832.618</b>	<b>847.843</b>	<b>854.517</b>	<b>858.125</b>

<b>Άνδρες</b>						
	ΙΟΥΛΙΟΣ	ΑΥΓΟΥΣΤΟΣ	ΣΕΠΤΕΜΒΡΙΟΣ	ΟΚΤΩΒΡΙΟΣ	ΝΟΕΜΒΡΙΟΣ	ΔΕΚΕΜΒΡΙΟΣ
ΑΝΑΤΟΛΙΚΗ ΜΑΚΕΔΟΝΙΑ ΚΑΙ ΘΡΑΚΗ	19.361	19.136	19.130	19.368	19.633	20.360
ΚΕΝΤΡΙΚΗ ΜΑΚΕΔΟΝΙΑ	57.479	57.187	58.341	60.175	61.419	62.431
ΔΥΤΙΚΗ ΜΑΚΕΔΟΝΙΑ	10.221	10.109	9.961	9.986	10.231	10.989
ΗΠΕΙΡΟΣ	11.166	11.043	11.356	11.753	11.744	11.742
ΘΕΣΣΑΛΙΑ	23.786	23.683	23.960	24.534	24.491	24.568
ΙΟΝΙΑ ΝΗΣΙΑ	3.561	3.507	3.768	4.851	5.692	6.470
ΔΥΤΙΚΗ ΕΛΛΑΔΑ	27.049	27.006	27.553	28.327	28.309	27.998
ΣΤΕΡΕΑ ΕΛΛΑΔΑ	16.255	16.045	16.213	16.690	17.092	17.167
ΑΤΤΙΚΗ	122.184	121.266	120.939	121.864	121.831	120.913
ΠΕΛΟΠΟΝΝΗΣΟΣ	14.565	14.280	14.709	15.144	15.250	15.057
ΒΟΡΕΙΟ ΑΙΓΑΙΟ	4.031	3.986	4.157	4.376	4.487	4.596
ΝΟΤΙΟ ΑΙΓΑΙΟ	3.306	3.210	3.289	4.070	5.209	6.250
ΚΡΗΤΗ	11.554	11.628	11.829	12.519	13.382	14.155
<b>ΣΥΝΟΛΟ</b>	<b>324.518</b>	<b>322.086</b>	<b>325.205</b>	<b>333.657</b>	<b>338.770</b>	<b>342.696</b>

<b>Γυναίκες</b>						
	ΙΟΥΛΙΟΣ	ΑΥΓΟΥΣΤΟΣ	ΣΕΠΤΕΜΒΡΙΟΣ	ΟΚΤΩΒΡΙΟΣ	ΝΟΕΜΒΡΙΟΣ	ΔΕΚΕΜΒΡΙΟΣ
ΑΝΑΤΟΛΙΚΗ ΜΑΚΕΔΟΝΙΑ ΚΑΙ ΘΡΑΚΗ	33.616	33.503	33.058	33.530	33.546	33.504
ΚΕΝΤΡΙΚΗ ΜΑΚΕΔΟΝΙΑ	92.913	93.801	94.096	95.722	95.873	95.925
ΔΥΤΙΚΗ ΜΑΚΕΔΟΝΙΑ	18.334	18.468	18.182	18.076	17.748	17.650
ΗΠΕΙΡΟΣ	17.451	17.685	17.747	17.940	17.704	17.535
ΘΕΣΣΑΛΙΑ	38.120	38.707	38.563	38.869	38.226	37.847
ΙΟΝΙΑ ΝΗΣΙΑ	4.962	5.010	5.326	6.998	8.095	9.099
ΔΥΤΙΚΗ ΕΛΛΑΔΑ	40.478	40.908	40.797	41.299	40.940	40.410
ΣΤΕΡΕΑ ΕΛΛΑΔΑ	25.922	25.823	25.712	26.434	26.608	26.379
ΑΤΤΙΚΗ	183.911	185.035	179.222	177.699	176.372	174.356
ΠΕΛΟΠΟΝΝΗΣΟΣ	22.515	21.944	21.993	22.675	23.036	22.944
ΒΟΡΕΙΟ ΑΙΓΑΙΟ	7.536	7.550	7.673	8.049	8.123	8.166
ΝΟΤΙΟ ΑΙΓΑΙΟ	6.135	6.053	6.050	7.223	8.640	9.889
ΚΡΗΤΗ	18.871	19.271	18.994	19.672	20.836	21.725
<b>ΣΥΝΟΛΟ</b>	<b>510.764</b>	<b>513.758</b>	<b>507.413</b>	<b>514.186</b>	<b>515.747</b>	<b>515.429</b>

ΠΙΝΑΚΑΣ 2 : Αριθμός ανέργων κατά Φύλο, μήνα και Περιφέρεια: Δεύτερο εξάμηνο έτους 2014

### 2.2.2. Εγγεγραμμένοι άνεργοι κατά Φύλο, μήνα και διάρκεια ανεργίας

Στους πιο κάτω πίνακες παρουσιάζεται ο αριθμός των ανέργων στο σύνολο της χώρας κατά Φύλο και διάρκεια ανεργίας όπως καταγράφεται στους μήνες του δευτέρου εξαμήνου του έτους 2014.

	Άνδρες				Γυναίκες			
	>=12		<12		>=12		<12	
	Μήνες	%	Μήνες	%	Μήνες	%	Μήνες	%
ΙΟΥΛΙΟΣ	160.572	49,48%	163.946	50,52%	286.093	56,01%	224.671	43,99%
ΑΥΓΟΥΣΤΟΣ	160.166	49,73%	161.920	50,27%	286.592	55,78%	227.166	44,22%
ΣΕΠΤΕΜΒΡΙΟΣ	160.198	49,26%	165.007	50,74%	288.743	56,90%	218.670	43,10%
ΟΚΤΩΒΡΙΟΣ	161.352	48,36%	172.305	51,64%	291.692	56,73%	222.494	43,27%
ΝΟΕΜΒΡΙΟΣ	160.659	47,42%	178.111	52,58%	290.150	56,26%	225.597	43,74%
ΔΕΚΕΜΒΡΙΟΣ	161.765	47,20%	180.931	52,80%	291.333	56,52%	224.096	43,48%

ΠΙΝΑΚΑΣ 3 : Αριθμός ανέργων κατά Φύλο, μήνα και διάρκεια ανεργίας:  
Δεύτερο εξάμηνο έτους 2014

	Άνδρες		Γυναίκες		Άνδρες		Γυναίκες	
	>=12		>=12		<12		<12	
	Μήνες	%	Μήνες	%	Μήνες	%	Μήνες	%
ΙΟΥΛΙΟΣ	160.572	35,95%	286.093	64,05%	163.946	42,19%	224.671	57,81%
ΑΥΓΟΥΣΤΟΣ	160.166	35,85%	286.592	64,15%	161.920	41,62%	227.166	58,38%
ΣΕΠΤΕΜΒΡΙΟΣ	160.198	35,68%	288.743	64,32%	165.007	43,01%	218.670	56,99%
ΟΚΤΩΒΡΙΟΣ	161.352	35,62%	291.692	64,38%	172.305	43,64%	222.494	56,36%
ΝΟΕΜΒΡΙΟΣ	160.659	35,64%	290.150	64,36%	178.111	44,12%	225.597	55,88%
ΔΕΚΕΜΒΡΙΟΣ	161.765	35,70%	291.333	64,30%	180.931	44,67%	224.096	55,33%

ΠΙΝΑΚΑΣ 3α : Αριθμός ανέργων κατά Φύλο, μήνα και διάρκεια ανεργίας:  
Δεύτερο εξάμηνο έτους 2014



Αριθμός ανέργων κατά Φύλο και διάρκεια ανεργίας: Άνδρες

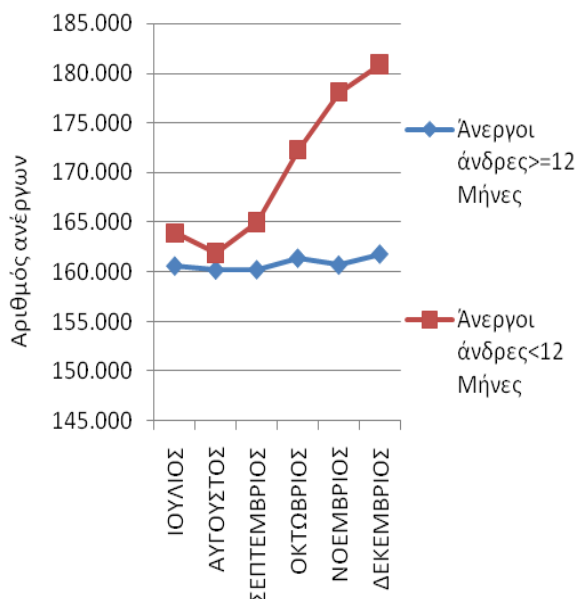

Αριθμός ανέργων κατά Φύλο και διάρκεια ανεργίας: Γυναίκες

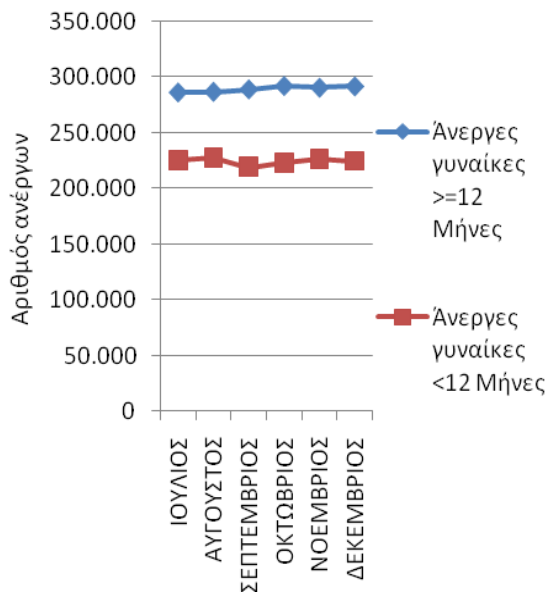

Αριθμός ανέργων κατά Φύλο και διάρκεια ανεργίας: >=12 Μήνες

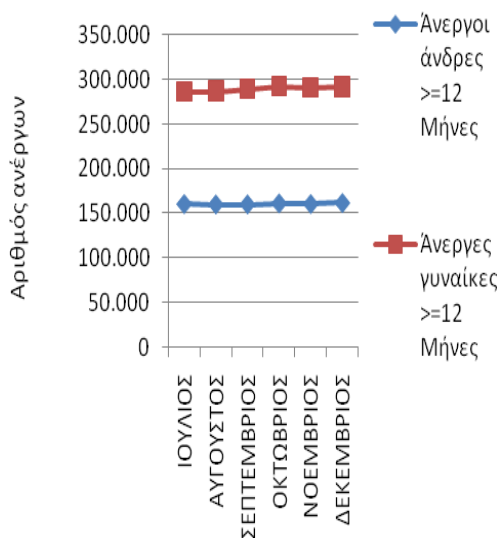

Αριθμός ανέργων κατά Φύλο και διάρκεια ανεργίας: <12 Μήνες

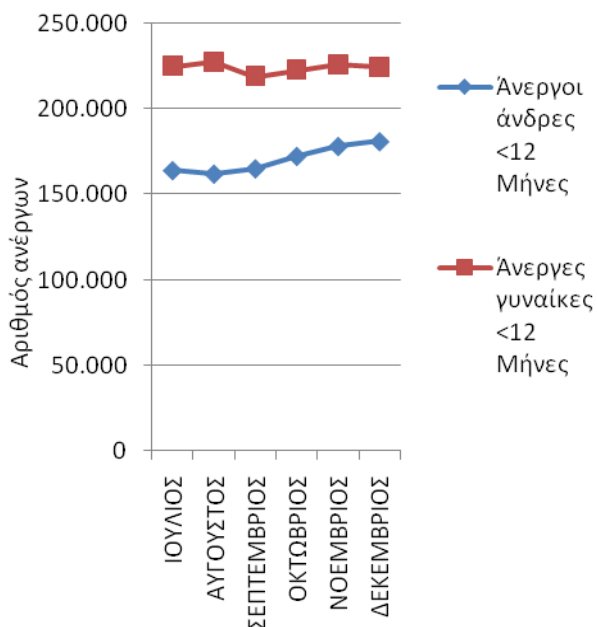

ΔΙΑΓΡΑΜΜΑΤΑ 2,3,4,5: Αριθμός ανέργων κατά Φύλο, μήνα και διάρκεια ανεργίας: Δεύτερο εξάμηνο έτους 2014

Από τον πίνακα 3 και 3α, καθώς και από τα διαγράμματα 2,3,4,5 προκύπτει:

## ΑΝΔΡΕΣ

Στους «άνδρες»:

οι άνεργοι άνδρες με διάρκεια ανεργίας μικρότερη των 12 μηνών αποτελούν τον μεγαλύτερο αριθμό των ανέργων σε όλους τους μήνες του δευτέρου εξαμήνου του 2014 σε σχέση με τους άνεργους άνδρες με διάρκεια ανεργίας μεγαλύτερη ή ίση των 12 μηνών.

Το ποσοστό που αναλογεί στους άνεργους άνδρες με διάρκεια ανεργίας μικρότερη των 12 μηνών κυμαίνεται από (50,27%) τον Αύγουστο έως (52,80%) τον Δεκέμβριο ενώ το ποσοστό που αναλογεί στους άνεργους άνδρες με διάρκεια ανεργίας μεγαλύτερη ή ίση των 12 μηνών κυμαίνεται από (47,20%) τον Δεκέμβριο έως (49,73%) τον Αύγουστο.

## ΓΥΝΑΙΚΕΣ

Στις «γυναίκες»:

οι άνεργες γυναίκες με διάρκεια ανεργίας μικρότερη των 12 μηνών αποτελούν τον μικρότερο αριθμό των ανέργων σε όλους τους μήνες του δευτέρου εξαμήνου του 2014 σε σχέση με τις άνεργες γυναίκες με διάρκεια ανεργίας μεγαλύτερη ή ίση των 12 μηνών.

Το ποσοστό που αναλογεί στις άνεργες γυναίκες με διάρκεια ανεργίας μικρότερη των 12 μηνών κυμαίνεται από (43,10%) τον Σεπτέμβριο έως (44,22%) τον Αύγουστο ενώ το ποσοστό που αναλογεί στις άνεργες γυναίκες με διάρκεια ανεργίας μεγαλύτερη ή ίση των 12 μηνών κυμαίνεται από (55,78%) τον Αύγουστο έως (56,90%) τον Σεπτέμβριο.

**>=12 Μήνες**

Μεταξύ των «ανδρών» και των «γυναικών» ανέργων με διάρκεια ανεργίας μεγαλύτερη ή ίση των 12 μηνών οι «γυναίκες» αποτελούν τον μεγαλύτερο αριθμό ανέργων σε όλους τους μήνες του δευτέρου εξαμήνου του 2014.

Το ποσοστό που αναλογεί στους «άνδρες» άνεργους με διάρκεια ανεργίας μεγαλύτερη ή ίση των 12 μηνών κυμαίνεται από (35,62%) τον Οκτώβριο έως (35,95%) τον Ιούλιο ενώ το ποσοστό που αναλογεί στις «γυναίκες» άνεργες με διάρκεια ανεργίας μεγαλύτερη ή ίση των 12 μηνών κυμαίνεται από (64,05%) τον Ιούλιο έως (64,38%) τον Οκτώβριο.

**<12 Μήνες**

Μεταξύ των «ανδρών» και των «γυναικών» ανέργων με διάρκεια ανεργίας μικρότερη των 12 μηνών οι «γυναίκες» αποτελούν τον μεγαλύτερο αριθμό ανέργων σε όλους τους μήνες του δευτέρου εξαμήνου του 2014.

Το ποσοστό που αναλογεί στους «άνδρες» άνεργους με διάρκεια ανεργίας μικρότερη των 12 μηνών κυμαίνεται από (41,62%) τον Αύγουστο έως (44,67%) τον Δεκέμβριο ενώ το ποσοστό που αναλογεί στις «γυναίκες» άνεργες με διάρκεια ανεργίας μικρότερη των 12 μηνών κυμαίνεται από (55,33%) τον Δεκέμβριο έως (58,38%) τον Αύγουστο.

### 2.2.3. Ποσοστιαία μεταβολή (μεταβολή εξαμήνου) εγγεγραμμένων ανέργων κατά Φύλο, και Περιφέρεια

Η ποσοστιαία μεταβολή που καταγράφεται για το εξάμηνο Ιουλίου 2014-Δεκεμβρίου 2014 (μεταβολή εξαμήνου) του αριθμού των ανέργων κατά Φύλο τόσο στο σύνολο της χώρας όσο και κατά Περιφέρεια παρουσιάζεται στον πίνακα 4.

	<b>Σύνολο</b>	<b>Άνδρες</b>	<b>Γυναίκες</b>
	ΠΟΣΟΣΤΙΑΙΑ ΜΕΤΑΒΟΛΗ ΙΟΥΛΙΟΥ- ΔΕΚΕΜΒΡΙΟΥ	ΠΟΣΟΣΤΙΑΙΑ ΜΕΤΑΒΟΛΗ ΙΟΥΛΙΟΥ- ΔΕΚΕΜΒΡΙΟΥ	ΠΟΣΟΣΤΙΑΙΑ ΜΕΤΑΒΟΛΗ ΙΟΥΛΙΟΥ- ΔΕΚΕΜΒΡΙΟΥ
ΑΝΑΤΟΛΙΚΗ ΜΑΚΕΔΟΝΙΑ ΚΑΙ ΘΡΑΚΗ	1,67%	5,16%	-0,33%
ΚΕΝΤΡΙΚΗ ΜΑΚΕΔΟΝΙΑ	5,30%	8,62%	3,24%
ΔΥΤΙΚΗ ΜΑΚΕΔΟΝΙΑ	0,29%	7,51%	-3,73%
ΗΠΕΙΡΟΣ	2,31%	5,16%	0,48%
ΘΕΣΣΑΛΙΑ	0,82%	3,29%	-0,72%
ΙΟΝΙΑ ΝΗΣΙΑ	82,67%	81,69%	83,37%
ΔΥΤΙΚΗ ΕΛΛΑΔΑ	1,30%	3,51%	-0,17%
ΣΤΕΡΕΑ ΕΛΛΑΔΑ	3,25%	5,61%	1,76%
ΑΤΤΙΚΗ	-3,54%	-1,04%	-5,20%
ΠΕΛΟΠΟΝΝΗΣΟΣ	2,48%	3,38%	1,91%
ΒΟΡΕΙΟ ΑΙΓΑΙΟ	10,33%	14,02%	8,36%
ΝΟΤΙΟ ΑΙΓΑΙΟ	70,95%	89,05%	61,19%
ΚΡΗΤΗ	17,93%	22,51%	15,12%
<b>ΣΥΝΟΛΟ</b>	<b>2,73%</b>	<b>5,60%</b>	<b>0,91%</b>

ΠΙΝΑΚΑΣ 4: Ποσοστιαία μεταβολή εξαμήνου (Ιουλίου 2014-Δεκεμβρίου 2014) ανέργων κατά Φύλο και Περιφέρεια: Δεύτερο εξάμηνο έτους 2014

## Ποσοστιαία μεταβολή ΙΟΥΛΙΟΣ-ΔΕΚΕΜΒΡΙΟΣ 2014:Σύνολο ανέργων

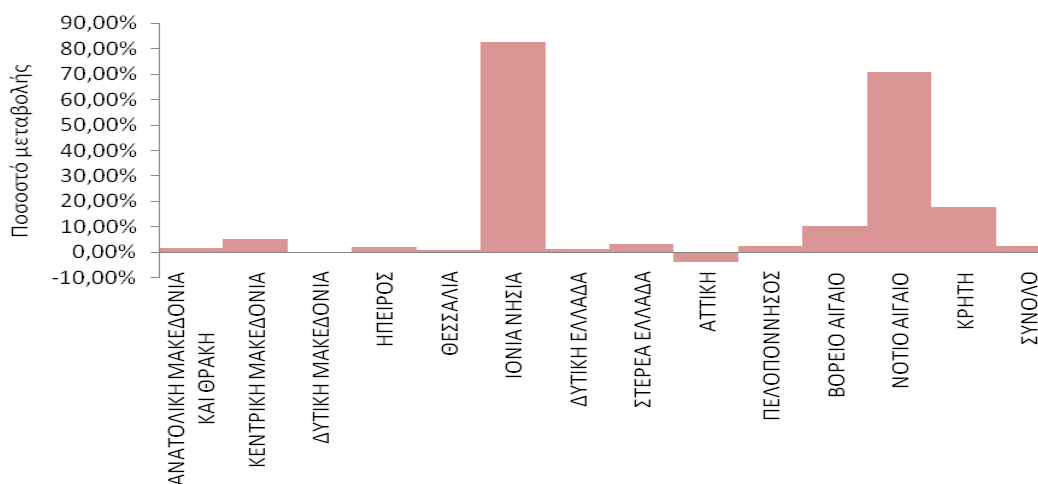

## Ποσοστιαία μεταβολή ΙΟΥΛΙΟΣ-ΔΕΚΕΜΒΡΙΟΣ 2014:Άνδρες



## Ποσοστιαία μεταβολή ΙΟΥΛΙΟΣ-ΔΕΚΕΜΒΡΙΟΣ 2014:Γυναίκες

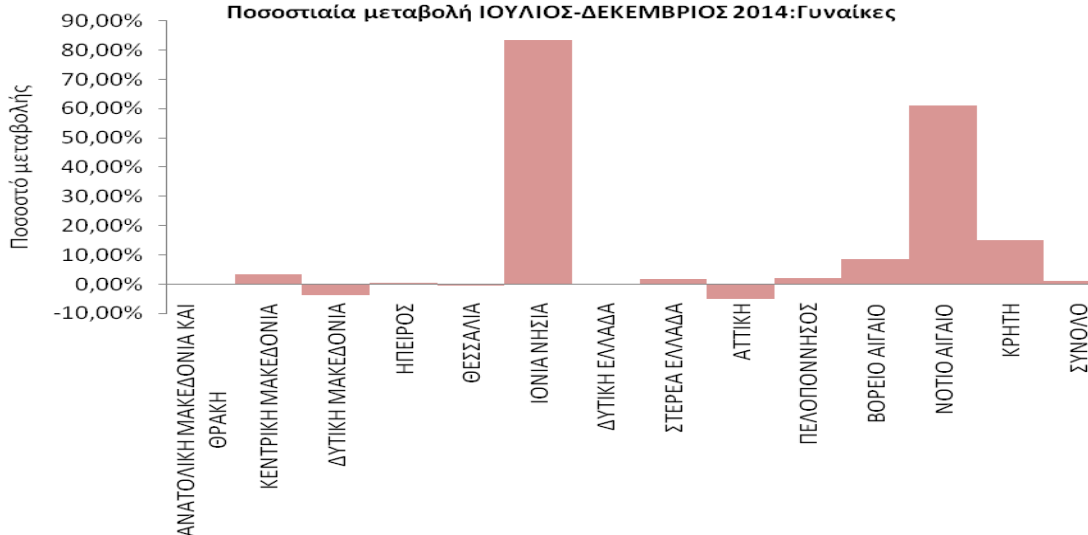

ΔΙΑΓΡΑΜΜΑΤΑ 6,7,8: Ποσοστιαία μεταβολή εξαμήνου (Ιουλίου 2014-Δεκεμβρίου 2014) ανέργων κατά Φύλο και Περιφέρεια: Δεύτερο εξάμηνο έτους 2014

Από τον πίνακα 4 καθώς και από τα διαγράμματα 6,7,8 προκύπτει:

Στο σύνολο των ανέργων και στο σύνολο της χώρας καταγράφεται ποσοστιαία αύξηση του αριθμού των ανέργων για τη χρονική περίοδο Ιουλίου 2014- Δεκεμβρίου 2014 με ποσοστό μεταβολής (2,73%).

Σχετικά με τις Περιφέρειες την μεγαλύτερη ποσοστιαία αύξηση εμφανίζει η Περιφέρεια Ιόνιων Νήσων (82,67%). Ποσοστιαία μείωση εμφανίζει η Περιφέρεια Αττικής (-3,54%).

Στο σύνολο των «ανδρών» ανέργων και στο σύνολο της χώρας καταγράφεται ποσοστιαία αύξηση του αριθμού των ανέργων για τη χρονική περίοδο Ιουλίου 2014- Δεκεμβρίου 2014 με ποσοστό μεταβολής (5,60%).

Σχετικά με τις Περιφέρειες την μεγαλύτερη ποσοστιαία αύξηση εμφανίζει η Περιφέρεια Νοτίου Αιγαίου (89,05%). Ποσοστιαία μείωση εμφανίζει η Περιφέρεια Αττικής (-1,04%).

Στο σύνολο των «γυναικών» ανέργων και στο σύνολο της χώρας καταγράφεται ποσοστιαία αύξηση του αριθμού των ανέργων για τη χρονική περίοδο Ιουλίου 2014- Δεκεμβρίου 2014 με ποσοστό μεταβολής (0,91%).

Σχετικά με τις Περιφέρειες την μεγαλύτερη ποσοστιαία αύξηση εμφανίζει η Περιφέρεια Ιόνιων Νήσων (83,37%) και την μεγαλύτερη ποσοστιαία μείωση εμφανίζει η Περιφέρεια Αττικής (-5,20%).

#### 2.2.4. Ποσοστιαία μεταβολή εγγεγραμμένων ανέργων κατά Φύλο, μήνα και Περιφέρεια (μεταβολή κατά μήνα)

Η ποσοστιαία μεταβολή κατά μήνα για όλους τους μήνες του δευτέρου εξαμήνου του έτους 2014 του αριθμού των ανέργων τόσο στο σύνολο της χώρας όσο και στην κατά φύλο ποσοστιαία μεταβολή παρουσιάζεται στον πίνακα 5.

Σύνολο	Ποσοστιαία μεταβολή	Ποσοστιαία μεταβολή	Ποσοστιαία μεταβολή	Ποσοστιαία μεταβολή	Ποσοστιαία μεταβολή
	ΙΟΥΛΙΟΣ-ΑΥΓΟΥΣΤΟΣ	ΑΥΓΟΥΣΤΟΣ-ΣΕΠΤΕΜΒΡΙΟΣ	ΣΕΠΤΕΜΒΡΙΟΣ-ΟΚΤΩΒΡΙΟΣ	ΟΚΤΩΒΡΙΟΣ-ΝΟΕΜΒΡΙΟΣ	ΝΟΕΜΒΡΙΟΣ-ΔΕΚΕΜΒΡΙΟΣ
ΑΝΑΤΟΛΙΚΗ ΜΑΚΕΔΟΝΙΑ ΚΑΙ ΘΡΑΚΗ	-0,64%	-0,86%	1,36%	0,53%	1,29%
ΚΕΝΤΡΙΚΗ ΜΑΚΕΔΟΝΙΑ	0,40%	0,96%	2,27%	0,89%	0,68%
ΔΥΤΙΚΗ ΜΑΚΕΔΟΝΙΑ	0,08%	-1,52%	-0,29%	-0,30%	2,36%
ΗΠΕΙΡΟΣ	0,39%	1,31%	2,03%	-0,83%	-0,58%
ΘΕΣΣΑΛΙΑ	0,78%	0,21%	1,41%	-1,08%	-0,48%
ΙΟΝΙΑ ΝΗΣΙΑ	-0,07%	6,77%	30,29%	16,36%	12,93%
ΔΥΤΙΚΗ ΕΛΛΑΔΑ	0,57%	0,64%	1,87%	-0,54%	-1,21%
ΣΤΕΡΕΑ ΕΛΛΑΔΑ	-0,73%	0,14%	2,86%	1,34%	-0,35%
ΑΤΤΙΚΗ	0,07%	-2,00%	-0,20%	-0,45%	-0,98%
ΠΕΛΟΠΟΝΝΗΣΟΣ	-2,31%	1,32%	3,04%	1,23%	-0,74%
ΒΟΡΕΙΟ ΑΙΓΑΙΟ	-0,27%	2,55%	5,03%	1,49%	1,21%
ΝΟΤΙΟ ΑΙΓΑΙΟ	-1,89%	0,82%	20,92%	22,63%	16,54%
ΚΡΗΤΗ	1,56%	-0,25%	4,44%	6,30%	4,86%
<b>ΣΥΝΟΛΟ</b>	<b>0,07%</b>	<b>-0,39%</b>	<b>1,83%</b>	<b>0,79%</b>	<b>0,42%</b>
Άνδρες	Ποσοστιαία μεταβολή	Ποσοστιαία μεταβολή	Ποσοστιαία μεταβολή	Ποσοστιαία μεταβολή	Ποσοστιαία μεταβολή
	ΙΟΥΛΙΟΣ-ΑΥΓΟΥΣΤΟΣ	ΑΥΓΟΥΣΤΟΣ-ΣΕΠΤΕΜΒΡΙΟΣ	ΣΕΠΤΕΜΒΡΙΟΣ-ΟΚΤΩΒΡΙΟΣ	ΟΚΤΩΒΡΙΟΣ-ΝΟΕΜΒΡΙΟΣ	ΝΟΕΜΒΡΙΟΣ-ΔΕΚΕΜΒΡΙΟΣ
ΑΝΑΤΟΛΙΚΗ ΜΑΚΕΔΟΝΙΑ ΚΑΙ ΘΡΑΚΗ	-1,16%	-0,03%	1,24%	1,37%	3,70%
ΚΕΝΤΡΙΚΗ ΜΑΚΕΔΟΝΙΑ	-0,51%	2,02%	3,14%	2,07%	1,65%
ΔΥΤΙΚΗ ΜΑΚΕΔΟΝΙΑ	-1,10%	-1,46%	0,25%	2,45%	7,41%
ΗΠΕΙΡΟΣ	-1,10%	2,83%	3,50%	-0,08%	-0,02%
ΘΕΣΣΑΛΙΑ	-0,43%	1,17%	2,40%	-0,18%	0,31%
ΙΟΝΙΑ ΝΗΣΙΑ	-1,52%	7,44%	28,74%	17,34%	13,67%
ΔΥΤΙΚΗ ΕΛΛΑΔΑ	-0,16%	2,03%	2,81%	-0,06%	-1,10%
ΣΤΕΡΕΑ ΕΛΛΑΔΑ	-1,29%	1,05%	2,94%	2,41%	0,44%
ΑΤΤΙΚΗ	-0,75%	-0,27%	0,76%	-0,03%	-0,75%
ΠΕΛΟΠΟΝΝΗΣΟΣ	-1,96%	3,00%	2,96%	0,70%	-1,27%
ΒΟΡΕΙΟ ΑΙΓΑΙΟ	-1,12%	4,29%	5,27%	2,54%	2,43%
ΝΟΤΙΟ ΑΙΓΑΙΟ	-2,90%	2,46%	23,75%	27,99%	19,98%
ΚΡΗΤΗ	0,64%	1,73%	5,83%	6,89%	5,78%
<b>ΣΥΝΟΛΟ</b>	<b>-0,75%</b>	<b>0,97%</b>	<b>2,60%</b>	<b>1,53%</b>	<b>1,16%</b>
Γυναίκες	Ποσοστιαία μεταβολή	Ποσοστιαία μεταβολή	Ποσοστιαία μεταβολή	Ποσοστιαία μεταβολή	Ποσοστιαία μεταβολή
	ΙΟΥΛΙΟΣ-ΑΥΓΟΥΣΤΟΣ	ΑΥΓΟΥΣΤΟΣ-ΣΕΠΤΕΜΒΡΙΟΣ	ΣΕΠΤΕΜΒΡΙΟΣ-ΟΚΤΩΒΡΙΟΣ	ΟΚΤΩΒΡΙΟΣ-ΝΟΕΜΒΡΙΟΣ	ΝΟΕΜΒΡΙΟΣ-ΔΕΚΕΜΒΡΙΟΣ
ΑΝΑΤΟΛΙΚΗ ΜΑΚΕΔΟΝΙΑ ΚΑΙ ΘΡΑΚΗ	-0,34%	-1,33%	1,43%	0,05%	-0,13%
ΚΕΝΤΡΙΚΗ ΜΑΚΕΔΟΝΙΑ	0,96%	0,31%	1,73%	0,16%	0,05%
ΔΥΤΙΚΗ ΜΑΚΕΔΟΝΙΑ	0,73%	-1,55%	-0,58%	-1,81%	-0,55%
ΗΠΕΙΡΟΣ	1,34%	0,35%	1,09%	-1,32%	-0,95%
ΘΕΣΣΑΛΙΑ	1,54%	-0,37%	0,79%	-1,65%	-0,99%
ΙΟΝΙΑ ΝΗΣΙΑ	0,97%	6,31%	31,39%	15,68%	12,40%
ΔΥΤΙΚΗ ΕΛΛΑΔΑ	1,06%	-0,27%	1,23%	-0,87%	-1,29%
ΣΤΕΡΕΑ ΕΛΛΑΔΑ	-0,38%	-0,43%	2,81%	0,66%	-0,86%
ΑΤΤΙΚΗ	0,61%	-3,14%	-0,85%	-0,75%	-1,14%
ΠΕΛΟΠΟΝΝΗΣΟΣ	-2,54%	0,22%	3,10%	1,59%	-0,40%
ΒΟΡΕΙΟ ΑΙΓΑΙΟ	0,19%	1,63%	4,90%	0,92%	0,53%
ΝΟΤΙΟ ΑΙΓΑΙΟ	-1,34%	-0,05%	19,39%	19,62%	14,46%
ΚΡΗΤΗ	2,12%	-1,44%	3,57%	5,92%	4,27%
<b>ΣΥΝΟΛΟ</b>	<b>0,59%</b>	<b>-1,24%</b>	<b>1,33%</b>	<b>0,30%</b>	<b>-0,06%</b>

ΠΙΝΑΚΑΣ 5: Ποσοστιαία μεταβολή ανέργων κατά Φύλο, μήνα και Περιφέρεια:  
Δεύτερο εξάμηνο έτους 2014

Ποσοστιαία μεταβολή αριθμού ανέργων κατά μήνα, Φύλο και  
Περιφέρεια:Σύνολο

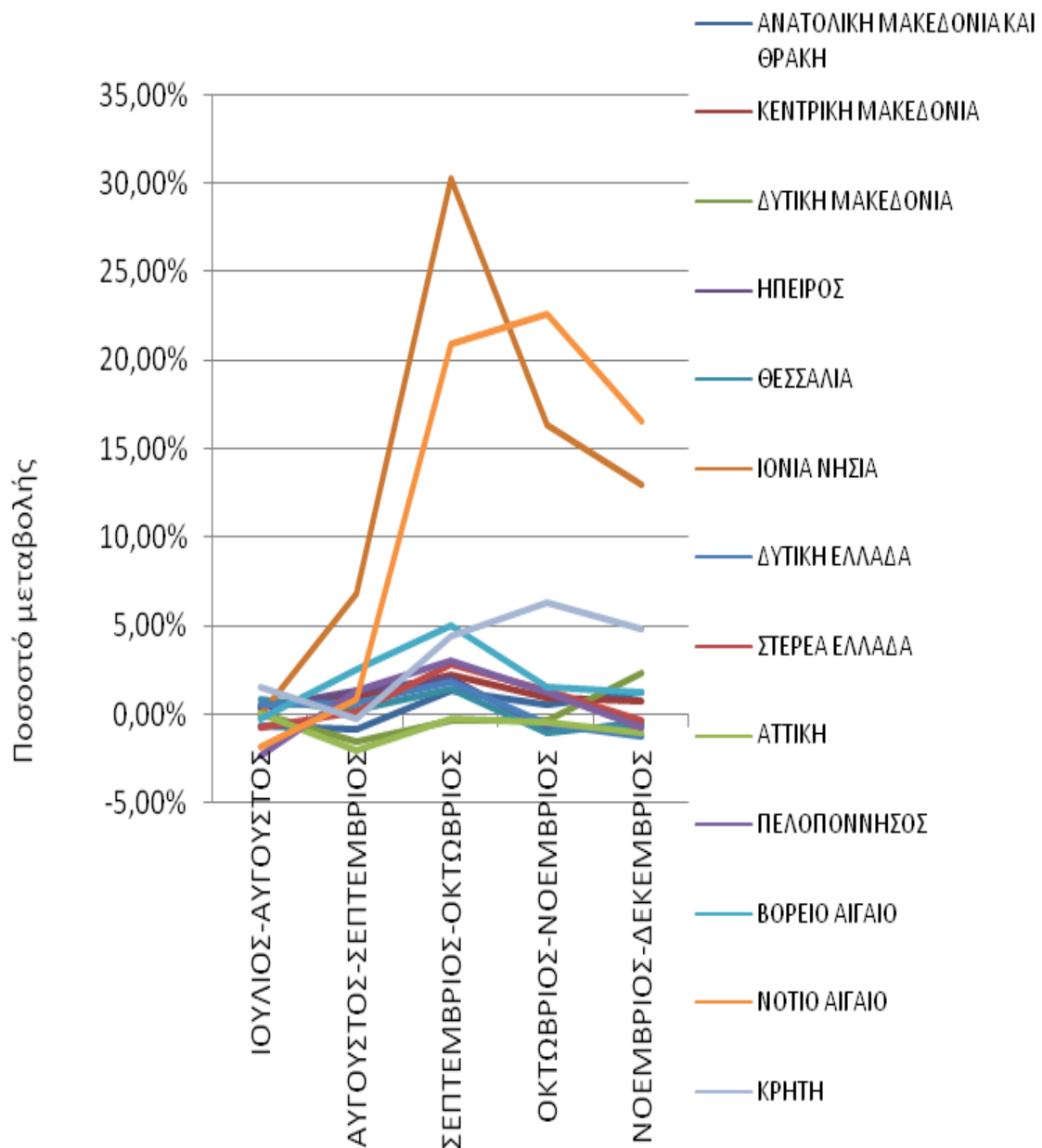



Ποσοστιαία μεταβολή αριθμού ανέργων κατά μήνα, Φύλο και Περιφέρεια: Άνδρες

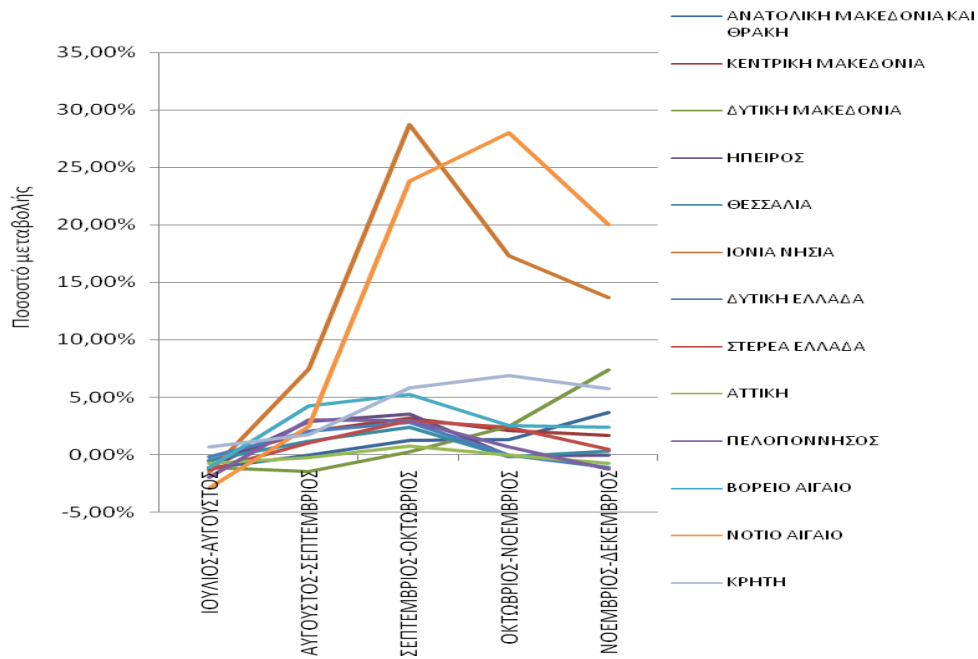

Ποσοστιαία μεταβολή αριθμού ανέργων κατά μήνα, Φύλο και Περιφέρεια: Γυναίκες

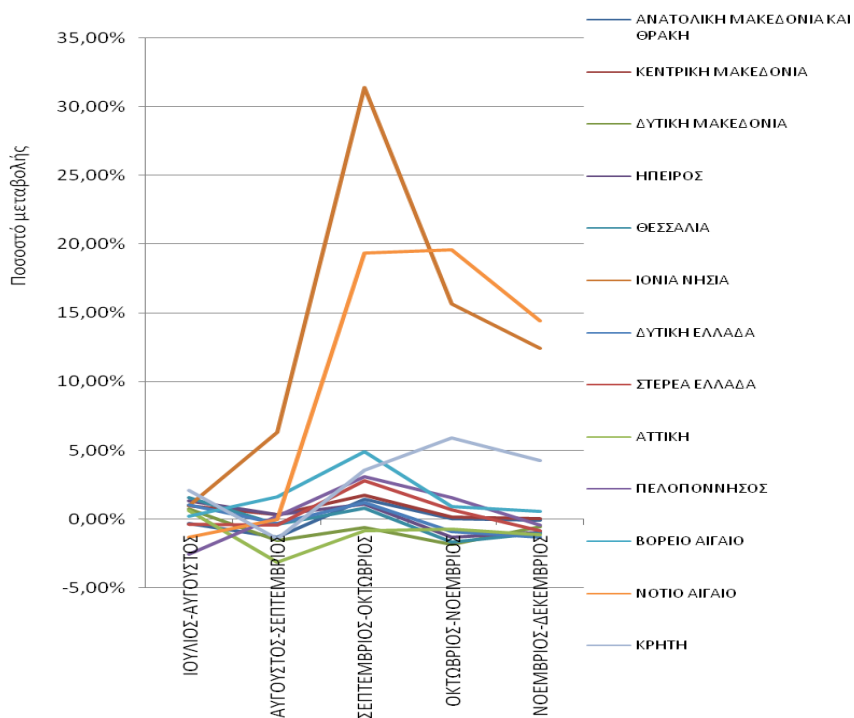

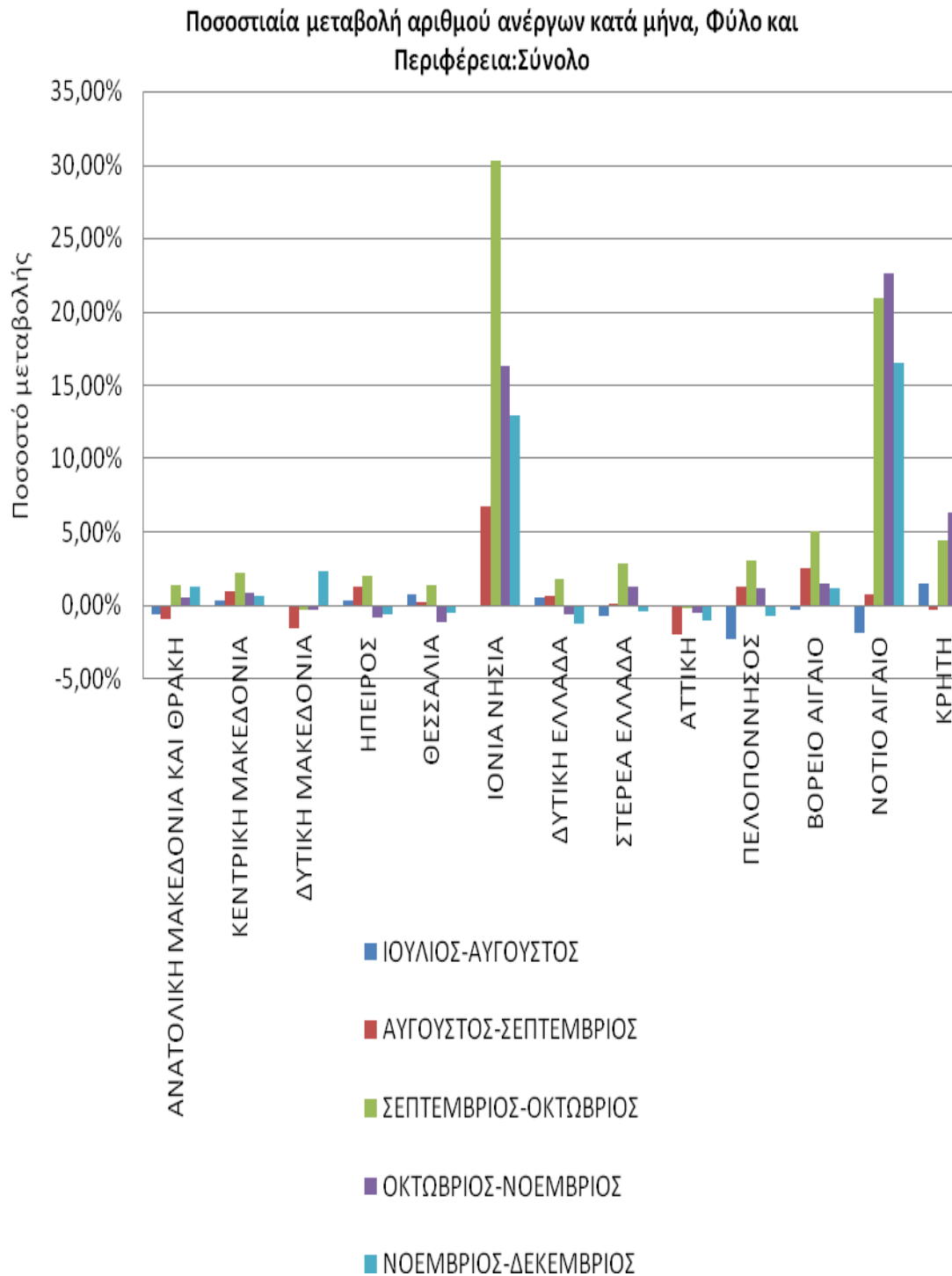

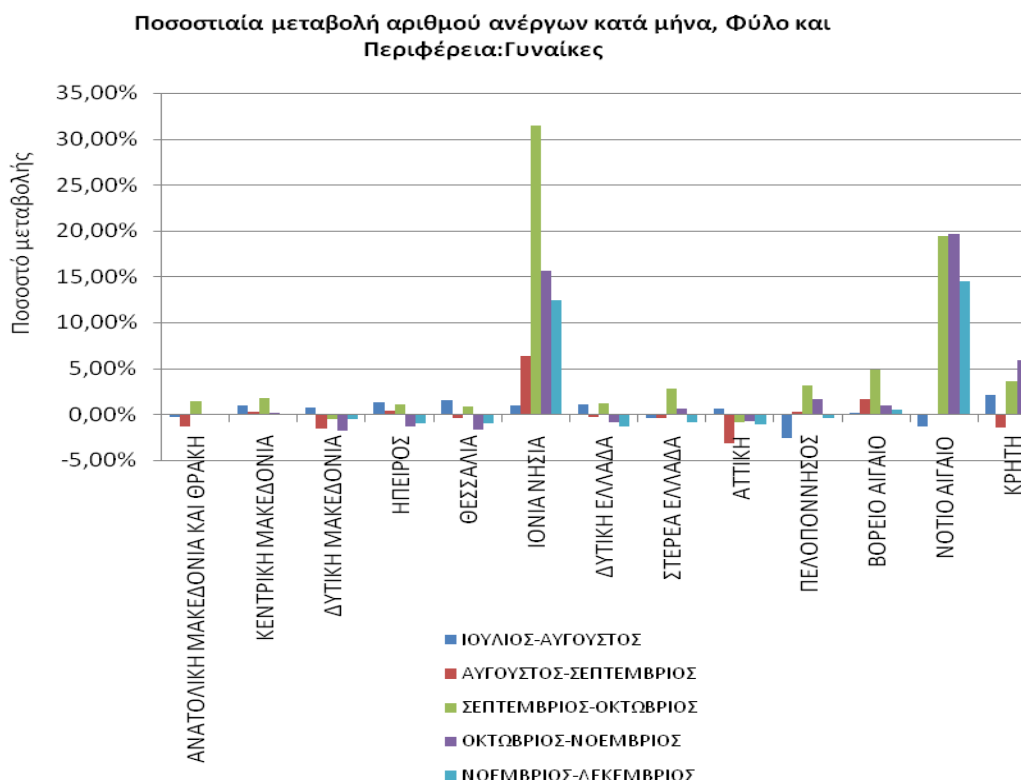
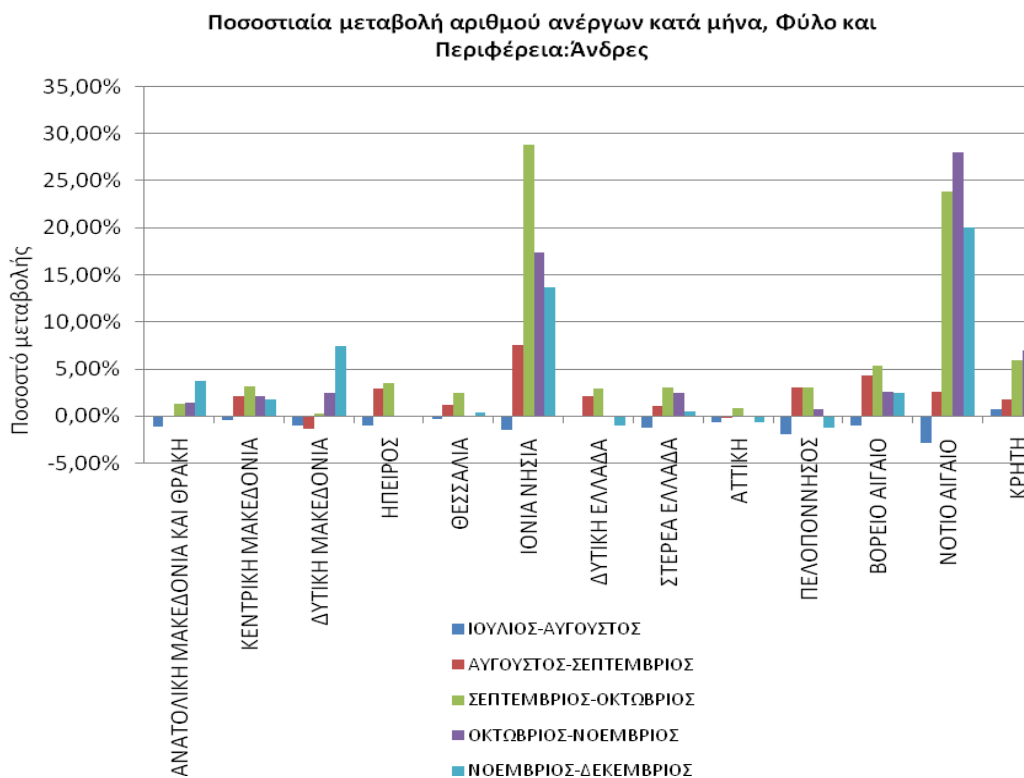

ΔΙΑΓΡΑΜΜΑΤΑ 9,10,11,12,13,14: Ποσοστιαία μεταβολή ανέργων κατά Φύλο, μήνα και Περιφέρεια: Δεύτερο εξάμηνο έτους 2014

Από τον πίνακα 5 καθώς και από τα διαγράμματα 9,10,11,12,13,14 προκύπτει:

Στο σύνολο των ανέργων και στο σύνολο της χώρας καταγράφεται ποσοστιαία αύξηση του αριθμού των ανέργων τη χρονική περίοδο Ιουλίου-Αυγούστου με ποσοστό μεταβολής (0,07%).

Ποσοστιαία μείωση καταγράφεται τη χρονική περίοδο Αυγούστου-Σεπτεμβρίου (-0,39%).

Την χρονική περίοδο Σεπτεμβρίου-Οκτωβρίου, Οκτωβρίου-Νοεμβρίου και Νοεμβρίου-Δεκεμβρίου καταγράφεται ποσοστιαία αύξηση (1,83%), (0,79%) και (0,42%) αντίστοιχα.

Στο σύνολο των «ανδρών» ανέργων και στο σύνολο της χώρας καταγράφεται ποσοστιαία μείωση του αριθμού των ανέργων τη χρονική περίοδο Ιουλίου-Αυγούστου με ποσοστό μεταβολής (-0,75%).

Ποσοστιαία αύξηση καταγράφεται τη χρονική περίοδο Αυγούστου-Σεπτεμβρίου, Σεπτεμβρίου-Οκτωβρίου, Οκτωβρίου-Νοεμβρίου και Νοεμβρίου-Δεκεμβρίου με ποσοστιαία αύξηση (0,97%), (2,60%), (1,53%), και (1,16%) αντίστοιχα.

Στο σύνολο των «γυναικών» ανέργων και στο σύνολο της χώρας καταγράφεται ποσοστιαία αύξηση του αριθμού των ανέργων τη χρονική περίοδο Ιουλίου-Αυγούστου με ποσοστό μεταβολής (0,59%).

Ποσοστιαία μείωση καταγράφεται τη χρονική περίοδο Αυγούστου-Σεπτεμβρίου (-1,24%).

Ποσοστιαία αύξηση καταγράφεται τη χρονική περίοδο Σεπτεμβρίου-Οκτωβρίου και Οκτωβρίου-Νοεμβρίου με ποσοστιαία αύξηση (1,33%), και (0,30%) αντίστοιχα και τη χρονική περίοδο Νοεμβρίου-Δεκεμβρίου καταγράφεται ποσοστιαία μείωση (-0,06%).

## 2.3. ΑΝΑΛΥΣΗ ΚΑΤΑ ΗΛΙΚΙΑ

## 2.3.1. Κατανομή των εγγεγραμμένων ανέργων κατά Ηλικία, μήνα και Περιφέρεια

Στον πίνακα που ακολουθεί παρουσιάζεται ο αριθμός των ανέργων στο σύνολο της χώρας κατά Ηλικιακή ομάδα<sup>6</sup> όπως κατανέμεται στην Ηλικιακή ομάδα 15-19 ετών, 20-24 ετών, 25-29 ετών, 30-44 ετών, 45-54 ετών, 55-64 ετών και 65 ετών και άνω για τους μήνες Αύγουστο, Σεπτέμβριο, Οκτώβριο, Νοέμβριο και Δεκέμβριο του έτους 2014, ενώ για τον μήνα Ιούλιο του έτους 2014 παρουσιάζονται οι ηλικιακές ομάδες <κάτω των 30 ετών>, <30-54 ετών> και <55 ετών και άνω>.

	ΙΟΥΛΙΟΣ
ΚΑΤΩ ΤΩΝ 30 ΕΤΩΝ	205.030
30-54 ΕΤΩΝ	526.155
55 ΕΤΩΝ ΚΑΙ ΑΝΩ	104.097
<b>ΣΥΝΟΛΟ</b>	<b>835.282</b>

	ΑΥΓΟΥΣΤΟΣ		ΣΕΠΤΕΜΒΡΙΟΣ		ΟΚΤΩΒΡΙΟΣ		ΝΟΕΜΒΡΙΟΣ		ΔΕΚΕΜΒΡΙΟΣ	
	Άνεργοι	%	Άνεργοι	%	Άνεργοι	%	Άνεργοι	%	Άνεργοι	%
15-19 ετών	9.955	1,19%	12.121	1,46%	11.523	1,36%	10.975	1,28%	9.455	1,10%
20-24 ετών	75.038	8,98%	80.831	9,71%	80.969	9,55%	80.741	9,45%	78.478	9,15%
25-29 ετών	122.321	14,63%	121.637	14,61%	123.015	14,51%	122.871	14,38%	123.111	14,35%
30-44 ετών	344.549	41,22%	336.256	40,39%	343.250	40,49%	346.910	40,60%	349.172	40,69%
45-54 ετών	180.028	21,54%	177.604	21,33%	182.067	21,47%	184.307	21,57%	187.007	21,79%
55-64 ετών	96.616	11,56%	96.699	11,61%	99.286	11,71%	100.818	11,80%	102.811	11,98%
65 ετών και άνω	7.337	0,88%	7.470	0,90%	7.733	0,91%	7.895	0,92%	8.091	0,94%
	<b>835.844</b>	<b>100,00%</b>	<b>832.618</b>	<b>100,00%</b>	<b>847.843</b>	<b>100,00%</b>	<b>854.517</b>	<b>100,00%</b>	<b>858.125</b>	<b>100,00%</b>

ΠΙΝΑΚΑΣ 6: Αριθμός ανέργων κατά Ηλικία και μήνα:  
Δεύτερο εξάμηνο έτους 2014

<sup>6</sup> α): Από τον Αύγουστο 2014 παρουσιάζεται η νέα κατηγοριοποίηση των στατιστικών στοιχείων εγγεγραμμένης ανεργίας κατά Ηλικιακή κατηγορία η οποία περιλαμβάνει τις ηλικιακές κατηγορίες 15-19 ετών, 20-24 ετών, 25-29 ετών, 30-44 ετών, 45-54 ετών, 55-64 ετών και 65 ετών και άνω.

β): Για τον μήνα Ιούλιο 2014 τα στατιστικά στοιχεία που παρουσιάζονται αφορούν τις Ηλικιακές κατηγορίες <κάτω των 30 ετών>, <30-54 ετών> και <55 ετών και άνω>.

Αριθμός ανέργων κατά Ηλικία:2014

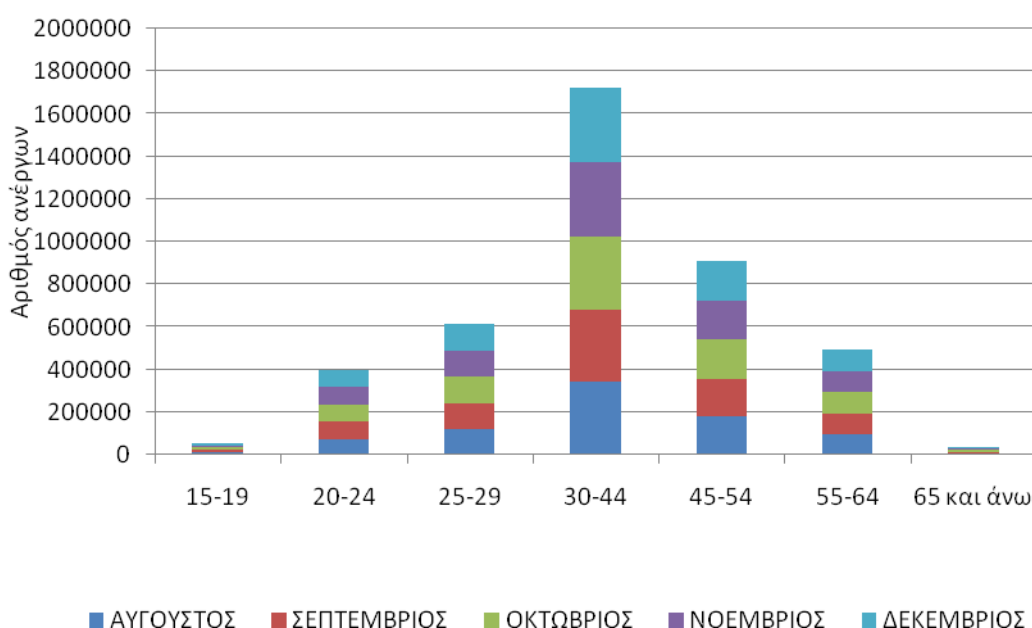

ΔΙΑΓΡΑΜΜΑ 15: Αριθμός ανέργων κατά Ηλικία και μήνα:2014

Από τον πίνακα 6 και από το διάγραμμα 15 προκύπτει:

Για τον μήνα Ιούλιο 2014 η πλειοψηφία των ανέργων καταγράφεται στην ηλικιακή ομάδα «30-54 ετών» ετών ενώ η δεύτερη πολυπληθέστερη ηλικιακή ομάδα σε αριθμό ανέργων είναι η ηλικιακή ομάδα «κάτω των 30 ετών». Στην ηλικιακή ομάδα «55 ετών και άνω» καταγράφεται ο μικρότερος αριθμός ανέργων.

Για τους μήνες Αύγουστο, Σεπτέμβριο, Οκτώβριο, Νοέμβριο και Δεκέμβριο η ηλικιακή ομάδα «30-44 ετών» συγκεντρώνει τον μεγαλύτερο αριθμό ανέργων, ενώ η δεύτερη πολυπληθέστερη ηλικιακή ομάδα σε αριθμό ανέργων είναι η ηλικιακή ομάδα «45-54 ετών». Μεγάλο αριθμό ανέργων συγκεντρώνουν και οι Ηλικιακές ομάδες «25-29 ετών», «55-64 ετών» και «20-24 ετών». Τέλος οι Ηλικιακές ομάδες «15-19 ετών» και «65 ετών και άνω» συγκεντρώνουν τον μικρότερο αριθμό ανέργων.

Το ποσοστό που αναλογεί στους ανέργους της ηλικιακής κατηγορίας 15-19 ετών κυμαίνεται μεταξύ (1,10%) τον Δεκέμβριο και (1,46%) τον Σεπτέμβριο.

Το ποσοστό που αναλογεί στους ανέργους της ηλικιακής κατηγορίας 20-24 ετών κυμαίνεται μεταξύ (8,98%) τον Αύγουστο και (9,71%) τον Σεπτέμβριο.

Το ποσοστό που αναλογεί στους ανέργους της ηλικιακής κατηγορίας 25-29 ετών κυμαίνεται μεταξύ (14,35%) τον Δεκέμβριο και (14,63%) τον Αύγουστο.

Το ποσοστό που αναλογεί στους ανέργους της ηλικιακής κατηγορίας 30-44 ετών κυμαίνεται μεταξύ (40,39%) τον Σεπτέμβριο και (41,22%) τον Αύγουστο.

Το ποσοστό που αναλογεί στους ανέργους της ηλικιακής κατηγορίας 45-54 ετών κυμαίνεται μεταξύ (21,33%) τον Σεπτέμβριο και (21,79%) τον Δεκέμβριο.

Το ποσοστό που αναλογεί στους ανέργους της ηλικιακής κατηγορίας 55-64 ετών κυμαίνεται μεταξύ (11,56%) τον Αύγουστο και (11,98%) τον Δεκέμβριο.

Το ποσοστό που αναλογεί στους ανέργους της ηλικιακής κατηγορίας 65 ετών και άνω κυμαίνεται μεταξύ (0,88%) τον Αύγουστο και (0,94%) τον Δεκέμβριο.

Ο αριθμός των ανέργων κατά ηλικιακή ομάδα και Περιφέρεια για το δεύτερο εξάμηνο του έτους 2014 παρουσιάζονται στον πίνακα 7.

**ΙΟΥΛΙΟΣ 2014**

	ΚΑΤΩ ΤΩΝ 30 ΕΤΩΝ	30-54 ΕΤΩΝ	55 ΕΤΩΝ ΚΑΙ ΑΝΩ	
ΑΝΑΤΟΛΙΚΗ ΜΑΚΕΔΟΝΙΑ ΚΑΙ ΘΡΑΚΗ	14.702	31.987	6.288	
ΚΕΝΤΡΙΚΗ ΜΑΚΕΔΟΝΙΑ	35.276	94.315	20.801	
ΔΥΤΙΚΗ ΜΑΚΕΔΟΝΙΑ	8.490	17.454	2.611	
ΗΠΕΙΡΟΣ	8.721	16.879	3.017	
ΘΕΣΣΑΛΙΑ	18.291	37.622	5.993	
ΙΟΝΙΑ ΝΗΣΙΑ	2.072	5.279	1.172	
ΔΥΤΙΚΗ ΕΛΛΑΔΑ	20.618	40.260	6.649	
ΣΤΕΡΕΑ ΕΛΛΑΔΑ	10.812	26.775	4.590	
ΑΤΤΙΚΗ	60.220	201.645	44.230	
ΠΕΛΟΠΟΝΝΗΣΟΣ	10.552	22.677	3.851	
ΒΟΡΕΙΟ ΑΙΓΑΙΟ	3.683	6.839	1.045	
ΝΟΤΙΟ ΑΙΓΑΙΟ	2.697	5.639	1.105	
ΚΡΗΤΗ	8.896	18.784	2.745	
	<b>205.030</b>	<b>526.155</b>	<b>104.097</b>	<b>835.282</b>



15-19 ετών					
	ΑΥΓΟΥΣΤΟΣ	ΣΕΠΤΕΜΒΡΙΟΣ	ΟΚΤΩΒΡΙΟΣ	ΝΟΕΜΒΡΙΟΣ	ΔΕΚΕΜΒΡΙΟΣ
ΑΝΑΤΟΛΙΚΗ ΜΑΚΕΔΟΝΙΑ ΚΑΙ ΘΡΑΚΗ	931	1.020	930	922	840
ΚΕΝΤΡΙΚΗ ΜΑΚΕΔΟΝΙΑ	1.740	2.196	2.080	2.007	1.718
ΔΥΤΙΚΗ ΜΑΚΕΔΟΝΙΑ	388	418	367	334	310
ΗΠΕΙΡΟΣ	396	465	462	453	378
ΘΕΣΣΑΛΙΑ	993	1.141	1.121	1.029	929
ΙΟΝΙΑ ΝΗΣΙΑ	90	143	184	218	189
ΔΥΤΙΚΗ ΕΛΛΑΔΑ	1.396	1.647	1.536	1.418	1.203
ΣΤΕΡΕΑ ΕΛΛΑΔΑ	494	560	551	552	494
ΑΤΤΙΚΗ	2.259	2.933	2.763	2.575	2.087
ΠΕΛΟΠΟΝΝΗΣΟΣ	479	595	573	548	475
ΒΟΡΕΙΟ ΑΙΓΑΙΟ	191	230	229	211	198
ΝΟΤΙΟ ΑΙΓΑΙΟ	136	165	175	201	190
ΚΡΗΤΗ	462	608	552	507	444
<b>ΣΥΝΟΛΟ</b>	<b>9.955</b>	<b>12.121</b>	<b>11.523</b>	<b>10.975</b>	<b>9.455</b>
20-24 ετών					
	ΑΥΓΟΥΣΤΟΣ	ΣΕΠΤΕΜΒΡΙΟΣ	ΟΚΤΩΒΡΙΟΣ	ΝΟΕΜΒΡΙΟΣ	ΔΕΚΕΜΒΡΙΟΣ
ΑΝΑΤΟΛΙΚΗ ΜΑΚΕΔΟΝΙΑ ΚΑΙ ΘΡΑΚΗ	5.608	5.873	5.830	5.812	5.845
ΚΕΝΤΡΙΚΗ ΜΑΚΕΔΟΝΙΑ	13.546	14.939	15.058	15.031	14.636
ΔΥΤΙΚΗ ΜΑΚΕΔΟΝΙΑ	3.044	3.088	2.951	2.891	2.819
ΗΠΕΙΡΟΣ	3.182	3.442	3.351	3.295	3.219
ΘΕΣΣΑΛΙΑ	6.940	7.317	7.226	7.104	6.991
ΙΟΝΙΑ ΝΗΣΙΑ	704	870	1.226	1.374	1.439
ΔΥΤΙΚΗ ΕΛΛΑΔΑ	8.195	8.676	8.589	8.345	8.100
ΣΤΕΡΕΑ ΕΛΛΑΔΑ	3.938	4.236	4.329	4.332	4.152
ΑΤΤΙΚΗ	20.480	22.026	21.644	21.157	19.935
ΠΕΛΟΠΟΝΝΗΣΟΣ	3.774	4.067	4.116	4.133	3.947
ΒΟΡΕΙΟ ΑΙΓΑΙΟ	1.368	1.527	1.554	1.582	1.569
ΝΟΤΙΟ ΑΙΓΑΙΟ	1.009	1.121	1.360	1.767	1.895
ΚΡΗΤΗ	3.250	3.649	3.735	3.918	3.931
<b>ΣΥΝΟΛΟ</b>	<b>75.038</b>	<b>80.831</b>	<b>80.969</b>	<b>80.741</b>	<b>78.478</b>
25-29 ετών					
	ΑΥΓΟΥΣΤΟΣ	ΣΕΠΤΕΜΒΡΙΟΣ	ΟΚΤΩΒΡΙΟΣ	ΝΟΕΜΒΡΙΟΣ	ΔΕΚΕΜΒΡΙΟΣ
ΑΝΑΤΟΛΙΚΗ ΜΑΚΕΔΟΝΙΑ ΚΑΙ ΘΡΑΚΗ	8.226	8.174	8.200	8.108	8.180
ΚΕΝΤΡΙΚΗ ΜΑΚΕΔΟΝΙΑ	20.611	20.777	21.055	21.217	21.330
ΔΥΤΙΚΗ ΜΑΚΕΔΟΝΙΑ	5.188	5.067	5.049	4.934	4.905
ΗΠΕΙΡΟΣ	5.229	5.223	5.290	5.157	5.109
ΘΕΣΣΑΛΙΑ	10.686	10.575	10.552	10.309	10.231
ΙΟΝΙΑ ΝΗΣΙΑ	1.313	1.428	1.835	2.127	2.388
ΔΥΤΙΚΗ ΕΛΛΑΔΑ	11.315	11.346	11.459	11.274	11.153
ΣΤΕΡΕΑ ΕΛΛΑΔΑ	6.418	6.369	6.469	6.453	6.394
ΑΤΤΙΚΗ	37.909	37.199	36.916	36.441	36.000
ΠΕΛΟΠΟΝΝΗΣΟΣ	6.329	6.431	6.547	6.558	6.545
ΒΟΡΕΙΟ ΑΙΓΑΙΟ	2.138	2.207	2.298	2.308	2.302
ΝΟΤΙΟ ΑΙΓΑΙΟ	1.510	1.507	1.792	2.179	2.489
ΚΡΗΤΗ	5.449	5.334	5.553	5.806	6.085
<b>ΣΥΝΟΛΟ</b>	<b>122.321</b>	<b>121.637</b>	<b>123.015</b>	<b>122.871</b>	<b>123.111</b>

<b>30-44 ετών</b>					
	<b>ΑΥΓΟΥΣΤΟΣ</b>	<b>ΣΕΠΤΕΜΒΡΙΟΣ</b>	<b>ΟΚΤΩΒΡΙΟΣ</b>	<b>ΝΟΕΜΒΡΙΟΣ</b>	<b>ΔΕΚΕΜΒΡΙΟΣ</b>
ΑΝΑΤΟΛΙΚΗ ΜΑΚΕΔΟΝΙΑ ΚΑΙ ΘΡΑΚΗ	20.874	20.303	20.700	20.824	21.037
ΚΕΝΤΡΙΚΗ ΜΑΚΕΔΟΝΙΑ	59.764	59.172	60.676	61.228	61.722
ΔΥΤΙΚΗ ΜΑΚΕΔΟΝΙΑ	12.064	11.790	11.763	11.748	12.048
ΗΠΕΙΡΟΣ	11.702	11.714	12.031	11.961	11.940
ΘΕΣΣΑΛΙΑ	25.960	25.737	26.137	25.881	25.727
ΙΟΝΙΑ ΝΗΣΙΑ	3.440	3.509	4.694	5.601	6.479
ΔΥΤΙΚΗ ΕΛΛΑΔΑ	27.551	27.168	27.824	27.829	27.513
ΣΤΕΡΕΑ ΕΛΛΑΔΑ	17.573	17.259	17.763	18.046	18.001
ΑΤΤΙΚΗ	128.092	122.660	122.259	121.919	120.840
ΠΕΛΟΠΟΝΝΗΣΟΣ	15.062	14.928	15.532	15.747	15.589
ΒΟΡΕΙΟ ΑΙΓΑΙΟ	4.881	4.864	5.163	5.218	5.315
ΝΟΤΙΟ ΑΙΓΑΙΟ	3.932	3.869	4.735	5.825	6.976
ΚΡΗΤΗ	13.654	13.283	13.973	15.083	15.985
<b>ΣΥΝΟΛΟ</b>	<b>344.549</b>	<b>336.256</b>	<b>343.250</b>	<b>346.910</b>	<b>349.172</b>
<b>44-54 ετών</b>					
	<b>ΑΥΓΟΥΣΤΟΣ</b>	<b>ΣΕΠΤΕΜΒΡΙΟΣ</b>	<b>ΟΚΤΩΒΡΙΟΣ</b>	<b>ΝΟΕΜΒΡΙΟΣ</b>	<b>ΔΕΚΕΜΒΡΙΟΣ</b>
ΑΝΑΤΟΛΙΚΗ ΜΑΚΕΔΟΝΙΑ ΚΑΙ ΘΡΑΚΗ	10.798	10.590	10.828	10.991	11.285
ΚΕΝΤΡΙΚΗ ΜΑΚΕΔΟΝΙΑ	34.533	34.319	35.310	35.723	36.345
ΔΥΤΙΚΗ ΜΑΚΕΔΟΝΙΑ	5.304	5.229	5.307	5.348	5.687
ΗΠΕΙΡΟΣ	5.210	5.212	5.395	5.384	5.413
ΘΕΣΣΑΛΙΑ	11.781	11.676	12.083	12.025	12.031
ΙΟΝΙΑ ΝΗΣΙΑ	1.798	1.938	2.484	2.884	3.290
ΔΥΤΙΚΗ ΕΛΛΑΔΑ	12.817	12.779	13.245	13.304	13.327
ΣΤΕΡΕΑ ΕΛΛΑΔΑ	8.871	8.879	9.211	9.383	9.469
ΑΤΤΙΚΗ	73.221	71.365	71.537	71.516	71.401
ΠΕΛΟΠΟΝΝΗΣΟΣ	6.850	6.885	7.104	7.266	7.351
ΒΟΡΕΙΟ ΑΙΓΑΙΟ	1.923	1.953	2.071	2.140	2.173
ΝΟΤΙΟ ΑΙΓΑΙΟ	1.579	1.574	1.978	2.440	2.934
ΚΡΗΤΗ	5.343	5.205	5.514	5.903	6.301
<b>ΣΥΝΟΛΟ</b>	<b>180.028</b>	<b>177.604</b>	<b>182.067</b>	<b>184.307</b>	<b>187.007</b>

<b>55-64 ετών</b>					
	<b>ΑΥΓΟΥΣΤΟΣ</b>	<b>ΣΕΠΤΕΜΒΡΙΟΣ</b>	<b>ΟΚΤΩΒΡΙΟΣ</b>	<b>ΝΟΕΜΒΡΙΟΣ</b>	<b>ΔΕΚΕΜΒΡΙΟΣ</b>
ΑΝΑΤΟΛΙΚΗ ΜΑΚΕΔΟΝΙΑ ΚΑΙ ΘΡΑΚΗ	5.842	5.847	6.013	6.102	6.249
ΚΕΝΤΡΙΚΗ ΜΑΚΕΔΟΝΙΑ	19.206	19.370	19.987	20.319	20.803
ΔΥΤΙΚΗ ΜΑΚΕΔΟΝΙΑ	2.424	2.391	2.455	2.549	2.691
ΗΠΕΙΡΟΣ	2.838	2.873	2.973	3.008	3.030
ΘΕΣΣΑΛΙΑ	5.726	5.762	5.957	6.044	6.173
ΙΟΝΙΑ ΝΗΣΙΑ	1.093	1.116	1.322	1.468	1.660
ΔΥΤΙΚΗ ΕΛΛΑΔΑ	6.289	6.382	6.601	6.701	6.724
ΣΤΕΡΕΑ ΕΛΛΑΔΑ	4.277	4.331	4.505	4.629	4.727
ΑΤΤΙΚΗ	40.879	40.500	40.902	41.013	41.325
ΠΕΛΟΠΟΝΝΗΣΟΣ	3.520	3.584	3.720	3.792	3.847
ΒΟΡΕΙΟ ΑΙΓΑΙΟ	980	990	1.038	1.079	1.135
ΝΟΤΙΟ ΑΙΓΑΙΟ	987	989	1.128	1.298	1.499
ΚΡΗΤΗ	2.555	2.564	2.685	2.816	2.948
<b>ΣΥΝΟΛΟ</b>	<b>96.616</b>	<b>96.699</b>	<b>99.286</b>	<b>100.818</b>	<b>102.811</b>
<b>65 ετών και άνω</b>					
	<b>ΑΥΓΟΥΣΤΟΣ</b>	<b>ΣΕΠΤΕΜΒΡΙΟΣ</b>	<b>ΟΚΤΩΒΡΙΟΣ</b>	<b>ΝΟΕΜΒΡΙΟΣ</b>	<b>ΔΕΚΕΜΒΡΙΟΣ</b>
ΑΝΑΤΟΛΙΚΗ ΜΑΚΕΔΟΝΙΑ ΚΑΙ ΘΡΑΚΗ	360	381	397	420	428
ΚΕΝΤΡΙΚΗ ΜΑΚΕΔΟΝΙΑ	1.588	1.664	1.731	1.767	1.802
ΔΥΤΙΚΗ ΜΑΚΕΔΟΝΙΑ	165	160	170	175	179
ΗΠΕΙΡΟΣ	171	174	191	190	188
ΘΕΣΣΑΛΙΑ	304	315	327	325	333
ΙΟΝΙΑ ΝΗΣΙΑ	79	90	104	115	124
ΔΥΤΙΚΗ ΕΛΛΑΔΑ	351	352	372	378	388
ΣΤΕΡΕΑ ΕΛΛΑΔΑ	297	291	296	305	309
ΑΤΤΙΚΗ	3.461	3.478	3.542	3.582	3.681
ΠΕΛΟΠΟΝΝΗΣΟΣ	210	212	227	242	247
ΒΟΡΕΙΟ ΑΙΓΑΙΟ	55	59	72	72	70
ΝΟΤΙΟ ΑΙΓΑΙΟ	110	114	125	139	156
ΚΡΗΤΗ	186	180	179	185	186
<b>ΣΥΝΟΛΟ</b>	<b>7.337</b>	<b>7.470</b>	<b>7.733</b>	<b>7.895</b>	<b>8.091</b>

ΠΙΝΑΚΑΣ 7: Αριθμός ανέργων κατά ηλικία, μήνα και Περιφέρεια:  
Δεύτερο εξάμηνο έτους 2014

### 2.3.2. Εγγεγραμμένοι άνεργοι κατά Ηλικία, μήνα και διάρκεια ανεργίας

Στους πιο κάτω πίνακες παρουσιάζεται ο αριθμός των ανέργων στο σύνολο της χώρας κατά Ηλικία και διάρκεια ανεργίας όπως καταγράφεται στους μήνες Αύγουστο, Σεπτέμβριο, Οκτώβριο, Νοέμβριο και Δεκέμβριο του έτους 2014.

	15-19 ετών				20-24 ετών				25-29 ετών			
	>=12 Μήνες	%	<12 Μήνες	%	>=12 Μήνες	%	<12 Μήνες	%	>=12 Μήνες	%	<12 Μήνες	%
ΑΥΓΟΥΣΤΟΣ	1.136	11,41%	8.819	88,59%	29.359	39,13%	45.679	60,87%	56.711	46,36%	65.610	53,64%
ΣΕΠΤΕΜΒΡΙΟΣ	1.271	10,49%	10.850	89,51%	29.369	36,33%	51.462	63,67%	56.786	46,68%	64.851	53,32%
ΟΚΤΩΒΡΙΟΣ	1.346	11,68%	10.177	88,32%	29.106	35,95%	51.863	64,05%	57.228	46,52%	65.787	53,48%
ΝΟΕΜΒΡΙΟΣ	1.300	11,85%	9.675	88,15%	28.850	35,73%	51.891	64,27%	56.981	46,37%	65.890	53,63%
ΔΕΚΕΜΒΡΙΟΣ	1.206	12,76%	8.249	87,24%	28.605	36,45%	49.873	63,55%	57.427	46,65%	65.684	53,35%

	30-44 ετών				45-54 ετών			
	>=12 Μήνες	%	<12 Μήνες	%	>=12 Μήνες	%	<12 Μήνες	%
ΑΥΓΟΥΣΤΟΣ	177.710	51,58%	166.839	48,42%	109.873	61,03%	70.155	38,97%
ΣΕΠΤΕΜΒΡΙΟΣ	178.401	53,06%	157.855	46,94%	110.325	62,12%	67.279	37,88%
ΟΚΤΩΒΡΙΟΣ	180.206	52,50%	163.044	47,50%	111.272	61,12%	70.795	38,88%
ΝΟΕΜΒΡΙΟΣ	179.036	51,61%	167.874	48,39%	110.799	60,12%	73.508	39,88%
ΔΕΚΕΜΒΡΙΟΣ	179.195	51,32%	169.977	48,68%	111.685	59,72%	75.322	40,28%

	55-64 ετών				65 ετών και άνω			
	>=12 Μήνες	%	<12 Μήνες	%	>=12 Μήνες	%	<12 Μήνες	%
ΑΥΓΟΥΣΤΟΣ	66.487	68,82%	30.129	31,18%	5.482	74,72%	1.855	25,28%
ΣΕΠΤΕΜΒΡΙΟΣ	67.152	69,44%	29.547	30,56%	5.637	75,46%	1.833	24,54%
ΟΚΤΩΒΡΙΟΣ	68.058	68,55%	31.228	31,45%	5.828	75,37%	1.905	24,63%
ΝΟΕΜΒΡΙΟΣ	67.978	67,43%	32.840	32,57%	5.865	74,29%	2.030	25,71%
ΔΕΚΕΜΒΡΙΟΣ	68.954	67,07%	33.857	32,93%	6.026	74,48%	2.065	25,52%

Πίνακας 8: Αριθμός ανέργων κατά Ηλικία, μήνα και διάρκεια ανεργίας: 2014

	15-19 ετών		20-24 ετών		25-29 ετών		30-44 ετών		45-54 ετών		55-64 ετών		65 ετών και άνω	
<b>&gt;=12 Μήνες</b>														
ΑΥΓΟΥΣΤΟΣ	1.136	0,25%	29.359	6,57%	56.711	12,69%	177.710	39,78%	109.873	24,59%	66.487	14,88%	5.482	1,23%
ΣΕΠΤΕΜΒΡΙΟΣ	1.271	0,28%	29.369	6,54%	56.786	12,65%	178.401	39,74%	110.325	24,57%	67.152	14,96%	5.637	1,26%
ΟΚΤΩΒΡΙΟΣ	1.346	0,30%	29.106	6,42%	57.228	12,63%	180.206	39,78%	111.272	24,56%	68.058	15,02%	5.828	1,29%
ΝΟΕΜΒΡΙΟΣ	1.300	0,29%	28.850	6,40%	56.981	12,64%	179.036	39,71%	110.799	24,58%	67.978	15,08%	5.865	1,30%
ΔΕΚΕΜΒΡΙΟΣ	1.206	0,27%	28.605	6,31%	57.427	12,67%	179.195	39,55%	111.685	24,65%	68.954	15,22%	6.026	1,33%

	15-19 ετών		20-24 ετών		25-29 ετών		30-44 ετών		45-54 ετών		55-64 ετών		65 ετών και άνω	
<b>&lt;12 Μήνες</b>														
ΑΥΓΟΥΣΤΟΣ	8.819	2,27%	45.679	11,74%	65.610	16,86%	166.839	42,88%	70.155	18,03%	30.129	7,74%	1.855	0,48%
ΣΕΠΤΕΜΒΡΙΟΣ	10.850	2,83%	51.462	13,41%	64.851	16,90%	157.855	41,14%	67.279	17,54%	29.547	7,70%	1.833	0,48%
ΟΚΤΩΒΡΙΟΣ	10.177	2,58%	51.863	13,14%	65.787	16,66%	163.044	41,30%	70.795	17,93%	31.228	7,91%	1.905	0,48%
ΝΟΕΜΒΡΙΟΣ	9.675	2,40%	51.891	12,85%	65.890	16,32%	167.874	41,58%	73.508	18,21%	32.840	8,13%	2.030	0,50%
ΔΕΚΕΜΒΡΙΟΣ	8.249	2,04%	49.873	12,31%	65.684	16,22%	169.977	41,97%	75.322	18,60%	33.857	8,36%	2.065	0,51%

Πίνακας 8α: Αριθμός ανέργων κατά ηλικία, μήνα και διάρκεια ανεργίας: 2014

## Αριθμός ανέργων κατά ηλικία και διάρκεια ανεργίας: 15-19 ετών

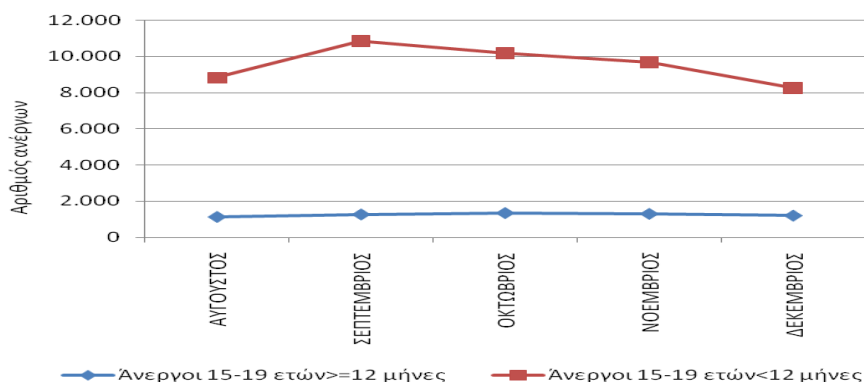

## Αριθμός ανέργων κατά ηλικία και διάρκεια ανεργίας: 20-24 ετών

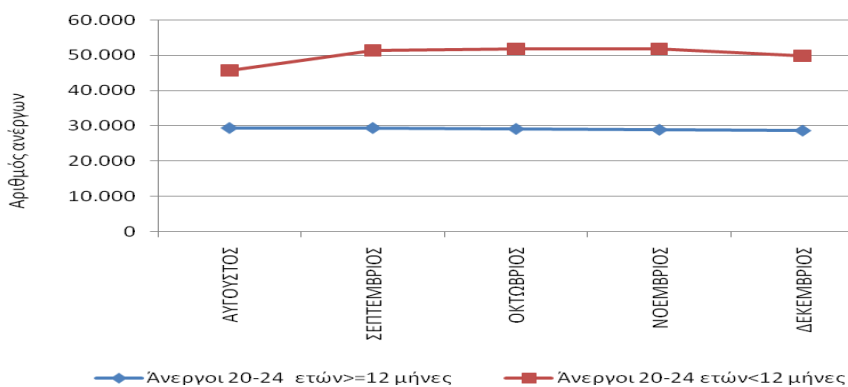

## Αριθμός ανέργων κατά ηλικία και διάρκεια ανεργίας: 25-29 ετών

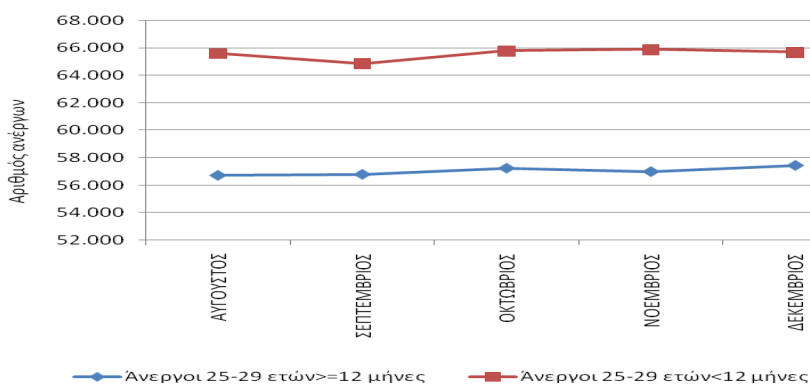

## Αριθμός ανέργων κατά ηλικία και διάρκεια ανεργίας: 30-44 ετών

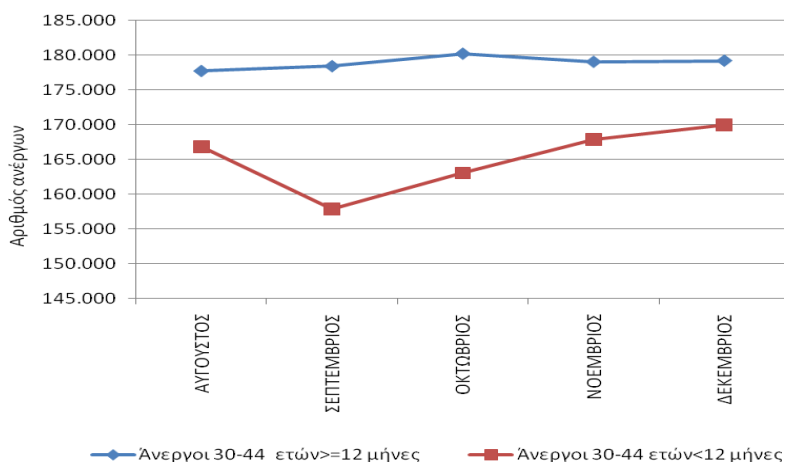

Αριθμός ανέργων κατά Ηλικία και διάρκεια ανεργίας:45-54 ετών

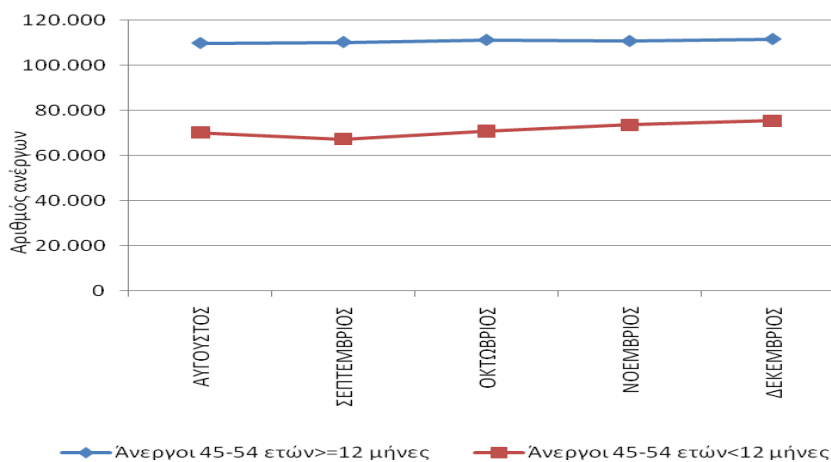

Αριθμός ανέργων κατά Ηλικία και διάρκεια ανεργίας:55-64 ετών

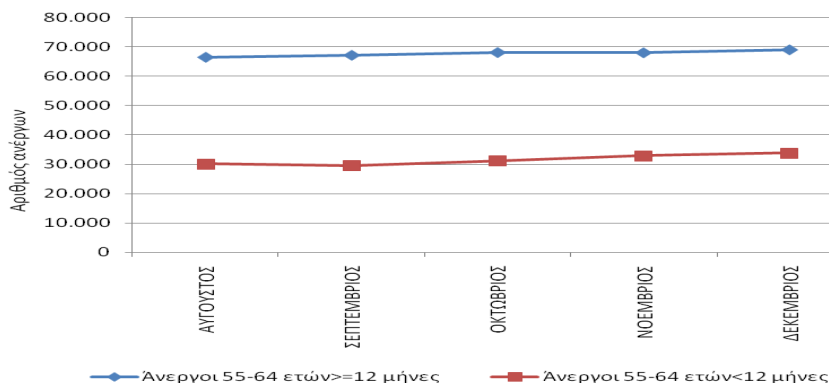

Αριθμός ανέργων κατά Ηλικία και διάρκεια ανεργίας:65 ετών και άνω

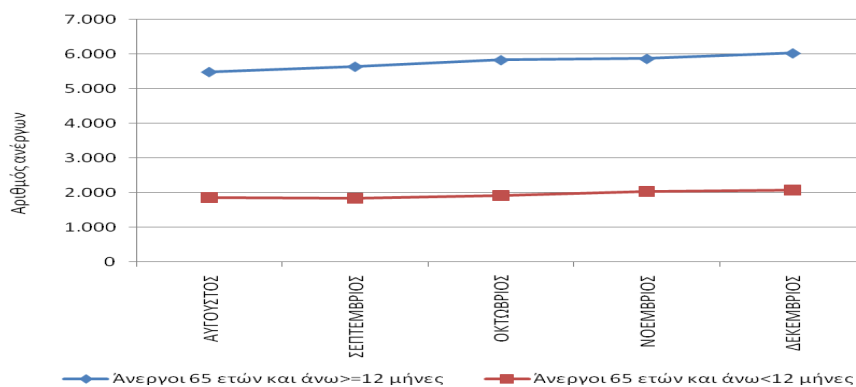

Αριθμός ανέργων κατά Ηλικία και διάρκεια ανεργίας: &gt;=12 μήνες

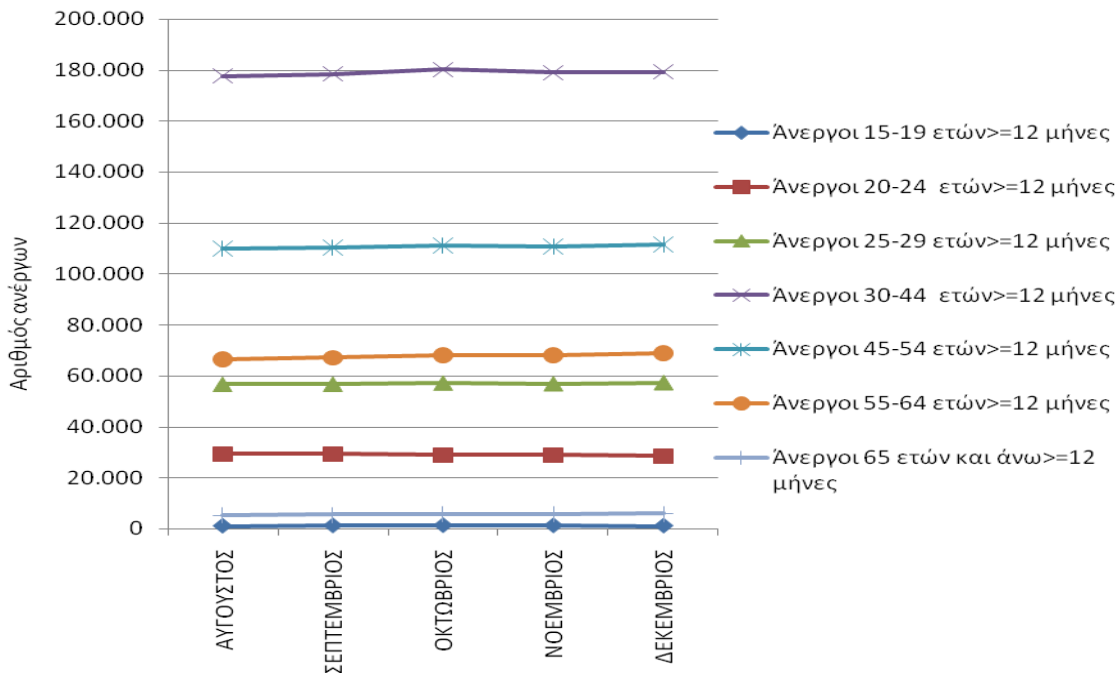

Αριθμός ανέργων κατά Ηλικία και διάρκεια ανεργίας: &lt;12 μήνες

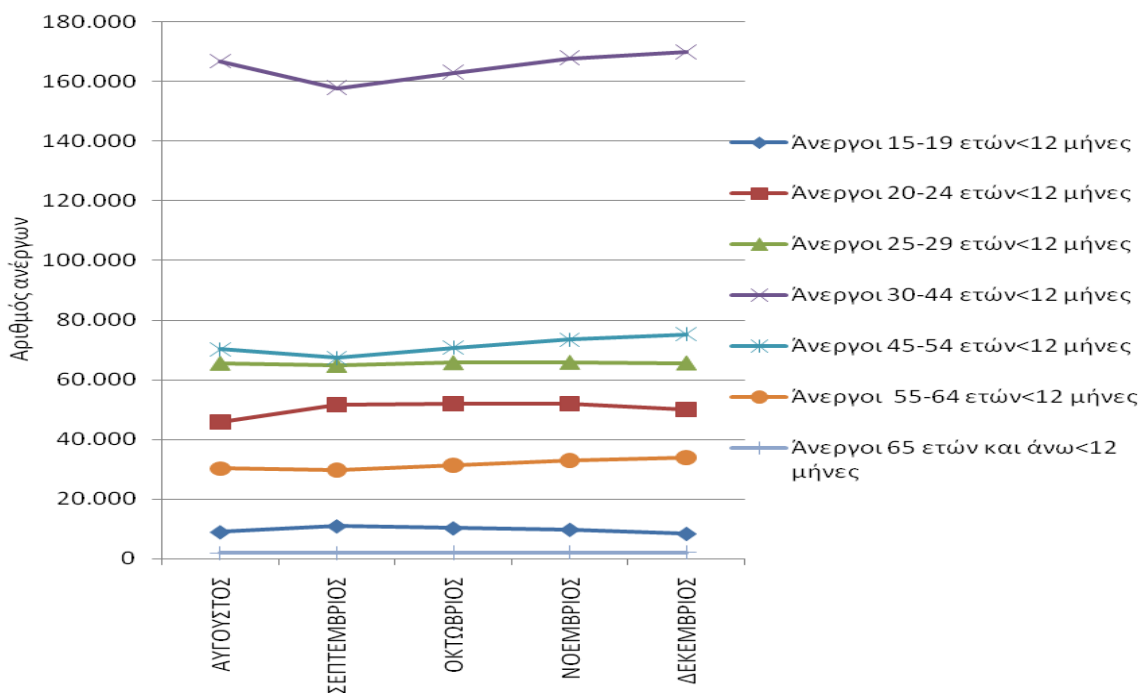

ΔΙΑΓΡΑΜΜΑΤΑ 16,17,18,19,20,21,22,23,24: Αριθμός ανέργων κατά Ηλικία, μήνα και διάρκεια ανεργίας: 2014



Από τον πίνακα 8 και 8α, καθώς και από τα διαγράμματα 16,17,18,19,20,21,22,23,24 προκύπτει:

#### 15-19 ΕΤΩΝ

Στην ηλικιακή ομάδα «15-19 ετών»:

οι άνεργοι με διάρκεια ανεργίας μικρότερη των 12 μηνών αποτελούν τον μεγαλύτερο αριθμό των ανέργων κατά τους μήνες Αύγουστο, Σεπτέμβριο, Οκτώβριο, Νοέμβριο και Δεκέμβριο σε σχέση με τους ανέργους με διάρκεια ανεργίας μεγαλύτερη ή ίση των 12 μηνών.

Το ποσοστό που αναλογεί στους ανέργους με διάρκεια ανεργίας μικρότερη των 12 μηνών κυμαίνεται από (87,24%) τον Δεκέμβριο έως (89,51%) τον Σεπτέμβριο ενώ το ποσοστό που αναλογεί στους ανέργους με διάρκεια ανεργίας μεγαλύτερη ή ίση των 12 μηνών κυμαίνεται από (10,49%) τον Σεπτέμβριο έως (12,76%) τον Δεκέμβριο.

#### 20-24 ΕΤΩΝ

Στην ηλικιακή ομάδα «20-24 ετών»:

οι άνεργοι με διάρκεια ανεργίας μικρότερη των 12 μηνών αποτελούν τον μεγαλύτερο αριθμό των ανέργων κατά τους μήνες Αύγουστο, Σεπτέμβριο, Οκτώβριο, Νοέμβριο και Δεκέμβριο σε σχέση με τους ανέργους με διάρκεια ανεργίας μεγαλύτερη ή ίση των 12 μηνών.

Το ποσοστό που αναλογεί στους ανέργους με διάρκεια ανεργίας μικρότερη των 12 μηνών κυμαίνεται από (60,87%) τον Αύγουστο έως (64,27%) τον Νοέμβριο ενώ το ποσοστό που αναλογεί στους ανέργους με διάρκεια ανεργίας μεγαλύτερη ή ίση των 12 μηνών κυμαίνεται από (35,73%) τον Νοέμβριο έως (39,13%) τον Αύγουστο.

**25-29 ΕΤΩΝ**

Στην ηλικιακή ομάδα «25-29 ετών»:

οι άνεργοι με διάρκεια ανεργίας μικρότερη αποτελούν τον μεγαλύτερο αριθμό των ανέργων κατά τους μήνες Αύγουστο, Σεπτέμβριο, Οκτώβριο, Νοέμβριο και Δεκέμβριο σε σχέση με τους άνεργους με διάρκεια ανεργίας μεγαλύτερη ή ίση των 12 μηνών.

Το ποσοστό που αναλογεί στους άνεργους με διάρκεια ανεργίας μικρότερη των 12 μηνών κυμαίνεται από (53,32%) τον Σεπτέμβριο έως (53,64%) τον Αύγουστο ενώ το ποσοστό που αναλογεί στους άνεργους με διάρκεια ανεργίας μεγαλύτερη των 12 μηνών κυμαίνεται από (46,36%) τον Αύγουστο έως (46,68%) τον Σεπτέμβριο.

**30-44 ΕΤΩΝ**

Στην ηλικιακή ομάδα «30-44 ετών»:

οι άνεργοι με διάρκεια ανεργίας μεγαλύτερη ή ίση των 12 μηνών αποτελούν τον μεγαλύτερο αριθμό των ανέργων κατά τους μήνες Αύγουστο, Σεπτέμβριο, Οκτώβριο, Νοέμβριο και Δεκέμβριο σε σχέση με τους άνεργους με διάρκεια ανεργίας μικρότερη των 12 μηνών.

Το ποσοστό που αναλογεί στους άνεργους με διάρκεια ανεργίας μεγαλύτερη ή ίση των 12 μηνών κυμαίνεται από (51,32%) τον Δεκέμβριο έως (53,06%) τον Σεπτέμβριο ενώ το ποσοστό που αναλογεί στους άνεργους με διάρκεια ανεργίας μικρότερη των 12 μηνών κυμαίνεται από (46,94%) τον Σεπτέμβριο έως (48,68%) τον Δεκέμβριο.

**45-54 ΕΤΩΝ**

Στην ηλικιακή ομάδα «45-54 ετών»:

οι άνεργοι με διάρκεια ανεργίας μεγαλύτερη ή ίση των 12 μηνών αποτελούν τον μεγαλύτερο αριθμό των ανέργων κατά τους μήνες Αύγουστο, Σεπτέμβριο, Οκτώβριο, Νοέμβριο και Δεκέμβριο σε σχέση με τους ανέργους με διάρκεια ανεργίας μικρότερη των 12 μηνών.

Το ποσοστό που αναλογεί στους ανέργους με διάρκεια ανεργίας μεγαλύτερη ή ίση των 12 μηνών κυμαίνεται από (59,72%) τον Δεκέμβριο έως (62,12%) τον Σεπτέμβριο ενώ το ποσοστό που αναλογεί στους ανέργους με διάρκεια ανεργίας μικρότερη των 12 μηνών κυμαίνεται από (37,88%) τον Σεπτέμβριο έως (40,28%) τον Δεκέμβριο.

**55-64 ΕΤΩΝ**

Στην ηλικιακή ομάδα «55-64 ετών»:

οι άνεργοι με διάρκεια ανεργίας μεγαλύτερη ή ίση των 12 μηνών αποτελούν τον μεγαλύτερο αριθμό των ανέργων κατά τους μήνες Αύγουστο, Σεπτέμβριο, Οκτώβριο, Νοέμβριο και Δεκέμβριο σε σχέση με τους ανέργους με διάρκεια ανεργίας μικρότερη των 12 μηνών.

Το ποσοστό που αναλογεί στους ανέργους με διάρκεια ανεργίας μεγαλύτερη ή ίση των 12 μηνών κυμαίνεται από (67,07%) τον Δεκέμβριο έως (69,44%) τον Σεπτέμβριο ενώ το ποσοστό που αναλογεί στους ανέργους με διάρκεια ανεργίας μικρότερη των 12 μηνών κυμαίνεται από (30,56%) τον Σεπτέμβριο έως (32,93%) τον Δεκέμβριο.

## 65 ΕΤΩΝ ΚΑΙ ΑΝΩ

Στην ηλικιακή ομάδα «65 ετών και άνω»:

οι άνεργοι με διάρκεια ανεργίας μεγαλύτερη ή ίση των 12 μηνών αποτελούν τον μεγαλύτερο αριθμό των ανέργων κατά τους μήνες Αύγουστο, Σεπτέμβριο, Οκτώβριο, Νοέμβριο και Δεκέμβριο σε σχέση με τους άνεργους με διάρκεια ανεργίας μικρότερη των 12 μηνών.

Το ποσοστό που αναλογεί στους άνεργους με διάρκεια ανεργίας μεγαλύτερη ή ίση των 12 μηνών κυμαίνεται από (74,29%) τον Νοέμβριο έως (75,46%) τον Σεπτέμβριο ενώ το ποσοστό που αναλογεί στους άνεργους με διάρκεια ανεργίας μικρότερη των 12 μηνών κυμαίνεται από (24,54%) τον Σεπτέμβριο έως (25,71%) τον Νοέμβριο.

**>=12 ΜΗΝΕΣ**

Μεταξύ των ηλικιακών ομάδων «15-19 ετών», «20-24 ετών», «25-29 ετών», «30-44 ετών», «45-54 ετών», «55-64 ετών» και «65 ετών και άνω» των ανέργων με διάρκεια ανεργίας μεγαλύτερη ή ίση των 12 μηνών η ηλικιακή ομάδα «30-44 ετών» αποτελεί τον μεγαλύτερο αριθμό ανέργων κατά τους μήνες Αύγουστο, Σεπτέμβριο, Οκτώβριο, Νοέμβριο και Δεκέμβριο.

Το ποσοστό που αναλογεί στους ανέργους της ηλικιακής ομάδας «15-19 ετών» με διάρκεια ανεργίας μεγαλύτερη ή ίση των 12 μηνών κυμαίνεται από (0,25%) τον Αύγουστο έως (0,30%) τον Οκτώβριο, το ποσοστό που αναλογεί στους ανέργους της ηλικιακής ομάδας «20-24 ετών» με διάρκεια ανεργίας μεγαλύτερη ή ίση των 12 μηνών κυμαίνεται από (6,31%) τον Δεκέμβριο έως (6,57%) τον Αύγουστο, το ποσοστό που αναλογεί στους ανέργους της ηλικιακής ομάδας «25-29 ετών» με διάρκεια ανεργίας μεγαλύτερη ή ίση των 12 μηνών κυμαίνεται από (12,63%) τον Οκτώβριο έως (12,69%) τον Αύγουστο, το ποσοστό που αναλογεί στους ανέργους της ηλικιακής ομάδας «30-44 ετών» με διάρκεια ανεργίας μεγαλύτερη ή ίση των 12 μηνών κυμαίνεται από (39,55%) τον Δεκέμβριο έως (39,78%) τον Αύγουστο και τον Οκτώβριο, το ποσοστό που αναλογεί στους ανέργους της ηλικιακής ομάδας «45-54 ετών» με διάρκεια ανεργίας μεγαλύτερη ή ίση των 12 μηνών κυμαίνεται από (24,56%) τον Οκτώβριο έως (24,65%) τον Δεκέμβριο, το ποσοστό που αναλογεί στους ανέργους της ηλικιακής ομάδας «55-64 ετών» με διάρκεια ανεργίας μεγαλύτερη ή ίση των 12 μηνών κυμαίνεται από (14,88%) τον Αύγουστο έως (15,22%) τον Δεκέμβριο και το ποσοστό που αναλογεί στους ανέργους της ηλικιακής ομάδας «65 ετών και άνω» με διάρκεια ανεργίας μεγαλύτερη ή ίση των 12 μηνών κυμαίνεται από (1,23%) τον Αύγουστο έως (1,33%) τον Δεκέμβριο.

**<12 ΜΗΝΕΣ**

Μεταξύ των ηλικιακών ομάδων «15-19 ετών», «20-24 ετών», «25-29 ετών», «30-44 ετών», «45-54 ετών», «55-64 ετών» και «65 ετών και άνω» των ανέργων με διάρκεια ανεργίας μικρότερη των 12 μηνών η ηλικιακή ομάδα «30-44 ετών» αποτελεί τον μεγαλύτερο αριθμό ανέργων κατά τους μήνες Αύγουστο, Σεπτέμβριο, Οκτώβριο, Νοέμβριο και Δεκέμβριο.

Το ποσοστό που αναλογεί στους ανέργους της ηλικιακής ομάδας «15-19 ετών» με διάρκεια ανεργίας μεγαλύτερη ή ίση των 12 μηνών κυμαίνεται από (2,04%) τον Δεκέμβριο έως (2,83%) τον Σεπτέμβριο, το ποσοστό που αναλογεί στους ανέργους της ηλικιακής ομάδας «20-24 ετών» με διάρκεια ανεργίας μεγαλύτερη ή ίση των 12 μηνών κυμαίνεται από (11,74%) τον Αύγουστο έως (13,41%) τον Σεπτέμβριο, το ποσοστό που αναλογεί στους ανέργους της ηλικιακής ομάδας «25-29 ετών» με διάρκεια ανεργίας μεγαλύτερη ή ίση των 12 μηνών κυμαίνεται από (16,22%) τον Δεκέμβριο έως (16,90%) τον Σεπτέμβριο, το ποσοστό που αναλογεί στους ανέργους της ηλικιακής ομάδας «30-44 ετών» με διάρκεια ανεργίας μεγαλύτερη ή ίση των 12 μηνών κυμαίνεται από (41,14%) τον Σεπτέμβριο έως (42,88%) τον Αύγουστο, το ποσοστό που αναλογεί στους ανέργους της ηλικιακής ομάδας «45-54 ετών» με διάρκεια ανεργίας μεγαλύτερη ή ίση των 12 μηνών κυμαίνεται από (17,54%) τον Σεπτέμβριο έως (18,60%) τον Δεκέμβριο, το ποσοστό που αναλογεί στους ανέργους της ηλικιακής ομάδας «55-64 ετών» με διάρκεια ανεργίας μεγαλύτερη ή ίση των 12 μηνών κυμαίνεται από (7,70%) τον Σεπτέμβριο έως (8,36%) τον Δεκέμβριο και το ποσοστό που αναλογεί στους ανέργους της ηλικιακής ομάδας «65 ετών και άνω» με διάρκεια ανεργίας μεγαλύτερη ή ίση των 12 μηνών κυμαίνεται από (0,48%) τον Αύγουστο, τον Σεπτέμβριο και τον Οκτώβριο έως (0,51%) τον Δεκέμβριο.

## 2.4. ΑΝΑΛΥΣΗ ΚΑΤΑ ΕΚΠΑΙΔΕΥΤΙΚΟ ΕΠΙΠΕΔΟ

### 2.4.1. Κατανομή των εγγεγραμμένων ανέργων κατά Εκπαιδευτικό επίπεδο, μήνα και Περιφέρεια

Στον πίνακα που ακολουθεί παρουσιάζεται ο αριθμός των ανέργων στο σύνολο της χώρας κατά Εκπαιδευτικό επίπεδο όπως κατανέμεται στα Εκπαιδευτικά επίπεδα Χωρίς εκπαίδευση, Υποχρεωτικής εκπαίδευσης (έως 3<sup>η</sup> Γυμνασίου), Δευτεροβάθμιας εκπαίδευσης και Τριτοβάθμιας εκπαίδευσης στους μήνες του δεύτερου εξαμήνου του έτους 2014.

	ΙΟΥΛΙΟΣ		ΑΥΓΟΥΣΤΟΣ		ΣΕΠΤΕΜΒΡΙΟΣ		ΟΚΤΩΒΡΙΟΣ		ΝΟΕΜΒΡΙΟΣ		ΔΕΚΕΜΒΡΙΟΣ	
	Άνεργοι	%	Άνεργοι	%	Άνεργοι	%	Άνεργοι	%	Άνεργοι	%	Άνεργοι	%
Χωρίς εκπαίδευση	14.127	1,69%	14.254	1,71%	15.054	1,81%	16.495	1,95%	17.455	2,04%	18.001	2,10%
Υποχρεωτική εκπαίδευση (έως 3 <sup>η</sup> Γυμνασίου)	266.804	31,94%	262.516	31,41%	261.461	31,40%	269.160	31,75%	273.685	32,03%	277.199	32,30%
Δευτεροβάθμια εκπαίδευση	398.768	47,74%	398.557	47,68%	405.138	48,66%	414.884	48,93%	418.592	48,99%	417.772	48,68%
Τριτοβάθμια εκπαίδευση	155.583	18,63%	160.517	19,20%	150.965	18,13%	147.304	17,37%	144.785	16,94%	145.153	16,92%
<b>Σύνολο</b>	<b>835.282</b>	<b>100,00%</b>	<b>835.844</b>	<b>100,00%</b>	<b>832.618</b>	<b>100,00%</b>	<b>847.843</b>	<b>100,00%</b>	<b>854.517</b>	<b>100,00%</b>	<b>858.125</b>	<b>100,00%</b>

ΠΙΝΑΚΑΣ 9: Αριθμός ανέργων κατά Εκπαιδευτικό επίπεδο και μήνα: Δεύτερο εξάμηνο έτους 2014

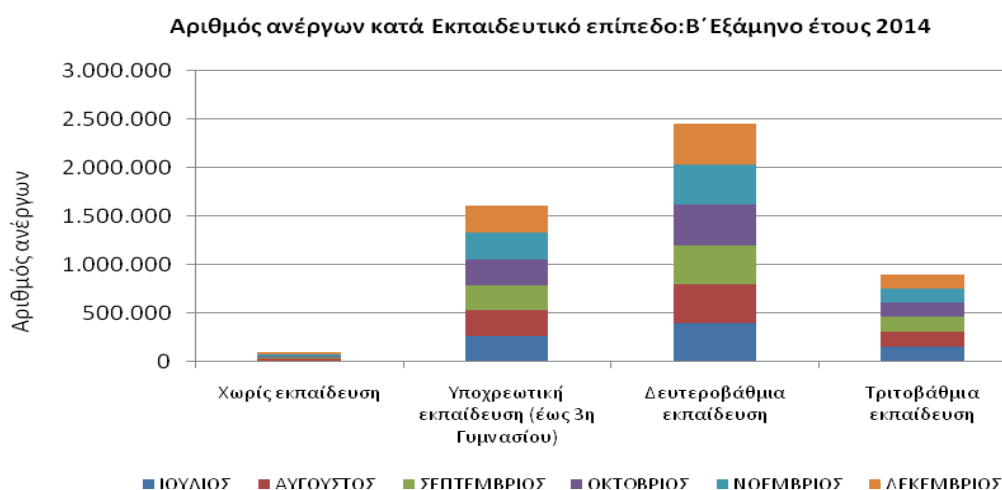

ΔΙΑΓΡΑΜΜΑ 25: Αριθμός ανέργων κατά Εκπαιδευτικό επίπεδο και μήνα: Δεύτερο εξάμηνο έτους 2014

Από τον πίνακα 9 και από το διάγραμμα 25 προκύπτει:

Η πολυπληθέστερη ομάδα ανέργων κατά Εκπαιδευτικό επίπεδο καταγράφεται στο εκπαιδευτικό επίπεδο «Δευτεροβάθμιας εκπαίδευσης» και η δεύτερη πολυπληθέστερη ομάδα καταγράφεται στο εκπαιδευτικό επίπεδο «Υποχρεωτικής εκπαίδευσης (έως 3<sup>η</sup> Γυμνασίου)». Στη συνέχεια ακολουθεί το εκπαιδευτικό επίπεδο «Τριτοβάθμιας εκπαίδευσης» και τέλος το εκπαιδευτικό επίπεδο «Χωρίς εκπαίδευση» όπου καταγράφεται ο μικρότερος αριθμός ανέργων.

Το ποσοστό που αναλογεί στους ανέργους του εκπαιδευτικού επιπέδου «Δευτεροβάθμιας εκπαίδευσης» κυμαίνεται μεταξύ (47,68%) τον Αύγουστο έως (48,99%) τον Νοέμβριο. Το ποσοστό που αναλογεί στους ανέργους του εκπαιδευτικού επιπέδου «Υποχρεωτικής εκπαίδευσης (έως 3<sup>η</sup> Γυμνασίου)» κυμαίνεται μεταξύ (31,40%) τον Σεπτέμβριο και (32,30%) τον Δεκέμβριο.

Το ποσοστό που αναλογεί στους ανέργους του εκπαιδευτικού επιπέδου «Τριτοβάθμιας εκπαίδευσης» κυμαίνεται μεταξύ (16,92%) τον Δεκέμβριο και (19,20%) τον Αύγουστο και το ποσοστό που αναλογεί στους ανέργους του εκπαιδευτικού επιπέδου «Χωρίς εκπαίδευση» κυμαίνεται μεταξύ (1,69%) τον Ιούλιο και (2,10%) τον Δεκέμβριο.

Ο αριθμός των ανέργων κατά Εκπαιδευτικό επίπεδο και Περιφέρεια για το δεύτερο εξάμηνο του έτους 2014 παρουσιάζονται στον πίνακα 10.



<b>Χωρίς εκπαίδευση</b>						
	<b>ΙΟΥΛΙΟΣ</b>	<b>ΑΥΓΟΥΣΤΟΣ</b>	<b>ΣΕΠΤΕΜΒΡΙΟΣ</b>	<b>ΟΚΤΩΒΡΙΟΣ</b>	<b>ΝΟΕΜΒΡΙΟΣ</b>	<b>ΔΕΚΕΜΒΡΙΟΣ</b>
ΑΝΑΤΟΛΙΚΗ ΜΑΚΕΔΟΝΙΑ ΚΑΙ ΘΡΑΚΗ	2.314	2.291	2.331	2.482	2.585	2.673
ΚΕΝΤΡΙΚΗ ΜΑΚΕΔΟΝΙΑ	2.435	2.445	2.574	2.833	2.937	3.006
ΔΥΤΙΚΗ ΜΑΚΕΔΟΝΙΑ	106	107	112	126	134	144
ΗΠΕΙΡΟΣ	181	177	189	220	243	251
ΘΕΣΣΑΛΙΑ	1.897	1.996	2.124	2.210	2.188	2.224
ΙΟΝΙΑ ΝΗΣΙΑ	81	89	104	177	251	290
ΔΥΤΙΚΗ ΕΛΛΑΔΑ	1.262	1.267	1.326	1.415	1.460	1.486
ΣΤΕΡΕΑ ΕΛΛΑΔΑ	644	637	674	733	784	781
ΑΤΤΙΚΗ	4.184	4.235	4.526	5.007	5.342	5.509
ΠΕΛΟΠΟΝΝΗΣΟΣ	663	649	727	805	873	878
ΒΟΡΕΙΟ ΑΙΓΑΙΟ	103	101	101	107	121	139
ΝΟΤΙΟ ΑΙΓΑΙΟ	52	50	44	108	192	230
ΚΡΗΤΗ	205	210	222	272	345	390
<b>ΣΥΝΟΛΟ</b>	<b>14.127</b>	<b>14.254</b>	<b>15.054</b>	<b>16.495</b>	<b>17.455</b>	<b>18.001</b>
<b>Υποχρεωτική εκπαίδευση (έως 3η Γυμνασίου)</b>						
	<b>ΙΟΥΛΙΟΣ</b>	<b>ΑΥΓΟΥΣΤΟΣ</b>	<b>ΣΕΠΤΕΜΒΡΙΟΣ</b>	<b>ΟΚΤΩΒΡΙΟΣ</b>	<b>ΝΟΕΜΒΡΙΟΣ</b>	<b>ΔΕΚΕΜΒΡΙΟΣ</b>
ΑΝΑΤΟΛΙΚΗ ΜΑΚΕΔΟΝΙΑ ΚΑΙ ΘΡΑΚΗ	20.718	20.116	19.826	20.198	20.595	21.076
ΚΕΝΤΡΙΚΗ ΜΑΚΕΔΟΝΙΑ	49.255	48.866	49.148	50.965	51.944	52.884
ΔΥΤΙΚΗ ΜΑΚΕΔΟΝΙΑ	7.803	7.673	7.488	7.581	7.695	8.181
ΗΠΕΙΡΟΣ	9.110	8.978	9.072	9.380	9.398	9.386
ΘΕΣΣΑΛΙΑ	17.298	17.100	17.007	17.527	17.609	17.645
ΙΟΝΙΑ ΝΗΣΙΑ	2.883	2.804	3.017	4.110	4.891	5.576
ΔΥΤΙΚΗ ΕΛΛΑΔΑ	21.332	21.165	21.358	22.006	22.061	21.858
ΣΤΕΡΕΑ ΕΛΛΑΔΑ	14.969	14.720	14.752	15.346	15.660	15.749
ΑΤΤΙΚΗ	95.354	94.000	92.656	92.979	92.851	92.166
ΠΕΛΟΠΟΝΝΗΣΟΣ	11.697	10.930	11.004	11.419	11.655	11.640
ΒΟΡΕΙΟ ΑΙΓΑΙΟ	3.454	3.396	3.450	3.646	3.731	3.825
ΝΟΤΙΟ ΑΙΓΑΙΟ	3.234	3.138	3.141	3.832	4.787	5.863
ΚΡΗΤΗ	9.697	9.630	9.542	10.171	10.808	11.350
<b>ΣΥΝΟΛΟ</b>	<b>266.804</b>	<b>262.516</b>	<b>261.461</b>	<b>269.160</b>	<b>273.685</b>	<b>277.199</b>
<b>Δευτεροβάθμια εκπαίδευση</b>						
	<b>ΙΟΥΛΙΟΣ</b>	<b>ΑΥΓΟΥΣΤΟΣ</b>	<b>ΣΕΠΤΕΜΒΡΙΟΣ</b>	<b>ΟΚΤΩΒΡΙΟΣ</b>	<b>ΝΟΕΜΒΡΙΟΣ</b>	<b>ΔΕΚΕΜΒΡΙΟΣ</b>
ΑΝΑΤΟΛΙΚΗ ΜΑΚΕΔΟΝΙΑ ΚΑΙ ΘΡΑΚΗ	21.697	21.713	21.992	22.426	22.514	22.610
ΚΕΝΤΡΙΚΗ ΜΑΚΕΔΟΝΙΑ	70.266	70.514	72.454	74.324	75.063	74.916
ΔΥΤΙΚΗ ΜΑΚΕΔΟΝΙΑ	14.640	14.664	14.673	14.680	14.632	14.756
ΗΠΕΙΡΟΣ	13.257	13.251	13.704	14.065	13.932	13.742
ΘΕΣΣΑΛΙΑ	29.478	29.599	30.320	30.968	30.689	30.312
ΙΟΝΙΑ ΝΗΣΙΑ	3.989	3.958	4.288	5.686	6.649	7.555
ΔΥΤΙΚΗ ΕΛΛΑΔΑ	34.213	34.325	35.383	36.115	35.857	35.180
ΣΤΕΡΕΑ ΕΛΛΑΔΑ	19.682	19.441	19.903	20.581	20.894	20.753
ΑΤΤΙΚΗ	148.957	148.925	148.644	149.427	148.927	146.870
ΠΕΛΟΠΟΝΝΗΣΟΣ	18.058	17.680	18.285	18.896	19.136	18.830
ΒΟΡΕΙΟ ΑΙΓΑΙΟ	5.811	5.758	6.046	6.387	6.505	6.533
ΝΟΤΙΟ ΑΙΓΑΙΟ	4.601	4.498	4.714	5.756	7.075	8.142
ΚΡΗΤΗ	14.119	14.231	14.732	15.573	16.719	17.573
<b>ΣΥΝΟΛΟ</b>	<b>398.768</b>	<b>398.557</b>	<b>405.138</b>	<b>414.884</b>	<b>418.592</b>	<b>417.772</b>
<b>Τριτοβάθμια εκπαίδευση</b>						
	<b>ΙΟΥΛΙΟΣ</b>	<b>ΑΥΓΟΥΣΤΟΣ</b>	<b>ΣΕΠΤΕΜΒΡΙΟΣ</b>	<b>ΟΚΤΩΒΡΙΟΣ</b>	<b>ΝΟΕΜΒΡΙΟΣ</b>	<b>ΔΕΚΕΜΒΡΙΟΣ</b>
ΑΝΑΤΟΛΙΚΗ ΜΑΚΕΔΟΝΙΑ ΚΑΙ ΘΡΑΚΗ	8.248	8.519	8.039	7.792	7.485	7.505
ΚΕΝΤΡΙΚΗ ΜΑΚΕΔΟΝΙΑ	28.436	29.163	28.261	27.775	27.348	27.550
ΔΥΤΙΚΗ ΜΑΚΕΔΟΝΙΑ	6.006	6.133	5.870	5.675	5.518	5.558
ΗΠΕΙΡΟΣ	6.069	6.322	6.138	6.028	5.875	5.898
ΘΕΣΣΑΛΙΑ	13.233	13.695	13.072	12.698	12.231	12.234
ΙΟΝΙΑ ΝΗΣΙΑ	1.570	1.666	1.685	1.876	1.996	2.148
ΔΥΤΙΚΗ ΕΛΛΑΔΑ	10.720	11.157	10.283	10.090	9.871	9.884
ΣΤΕΡΕΑ ΕΛΛΑΔΑ	6.882	7.070	6.596	6.464	6.362	6.263
ΑΤΤΙΚΗ	57.600	59.141	54.335	52.150	51.083	50.724
ΠΕΛΟΠΟΝΝΗΣΟΣ	6.662	6.965	6.686	6.699	6.622	6.653
ΒΟΡΕΙΟ ΑΙΓΑΙΟ	2.199	2.281	2.233	2.285	2.253	2.265
ΝΟΤΙΟ ΑΙΓΑΙΟ	1.554	1.577	1.440	1.597	1.795	1.904
ΚΡΗΤΗ	6.404	6.828	6.327	6.175	6.346	6.567
<b>ΣΥΝΟΛΟ</b>	<b>155.583</b>	<b>160.517</b>	<b>150.965</b>	<b>147.304</b>	<b>144.785</b>	<b>145.153</b>

ΠΙΝΑΚΑΣ 10: Αριθμός ανέργων κατά Εκπαιδευτικό επίπεδο, μήνα και Περιφέρεια: Δεύτερο εξάμηνο έτους 2014

## 2.4.2. Εγγεγραμμένοι άνεργοι κατά Εκπαιδευτικό επίπεδο, μήνα και διάρκεια ανεργίας

Στους πιο κάτω πίνακες παρουσιάζεται ο αριθμός των ανέργων στο σύνολο της χώρας κατά Εκπαιδευτικό επίπεδο και διάρκεια ανεργίας όπως καταγράφεται στους μήνες του δεύτερου εξαμήνου του έτους 2014.

	Χωρίς εκπαίδευση		Υποχρεωτική εκπαίδευση (έως 3η Γυμνασίου)				Δευτεροβάθμια εκπαίδευση				Τριτοβάθμια εκπαίδευση					
	>=12 Μήνες	%	<12 Μήνες	%	>=12 Μήνες	%	<12 Μήνες	%	>=12 Μήνες	%	<12 Μήνες	%	>=12 Μήνες	%	<12 Μήνες	%
ΙΟΥΛΙΟΣ	6.376	45,13%	7.751	54,87%	159.157	59,65%	107.647	40,35%	216.707	54,34%	182.061	45,66%	64.425	41,41%	91.158	58,59%
ΑΥΓΟΥΣΤΟΣ	6.404	44,93%	7.850	55,07%	158.091	60,22%	104.425	39,78%	216.619	54,35%	181.938	45,65%	65.644	40,90%	94.873	59,10%
ΣΕΠΤΕΜΒΡΙΟΣ	6.526	43,35%	8.528	56,65%	158.675	60,69%	102.786	39,31%	217.715	53,74%	187.423	46,26%	66.025	43,74%	84.940	56,26%
ΟΚΤΩΒΡΙΟΣ	6.866	41,62%	9.629	58,38%	159.729	59,34%	109.431	40,66%	219.996	53,03%	194.888	46,97%	66.453	45,11%	80.851	54,89%
ΝΟΕΜΒΡΙΟΣ	7.024	40,24%	10.431	59,76%	158.314	57,85%	115.371	42,15%	219.306	52,39%	199.286	47,61%	66.165	45,70%	78.620	54,30%
ΔΕΚΕΜΒΡΙΟΣ	7.188	39,93%	10.813	60,07%	159.146	57,41%	118.053	42,59%	220.057	52,67%	197.715	47,33%	66.707	45,96%	78.446	54,04%

ΠΙΝΑΚΑΣ 11: Αριθμός ανέργων κατά Εκπαιδευτικό επίπεδο, μήνα και διάρκεια ανεργίας:  
Δεύτερο εξάμηνο έτους 2014

	Χωρίς εκπαίδευση		Υποχρεωτική εκπαίδευση (έως 3η Γυμνασίου)				Χωρίς εκπαίδευση		Υποχρεωτική εκπαίδευση (έως 3η Γυμνασίου)				Χωρίς εκπαίδευση		Υποχρεωτική εκπαίδευση (έως 3η Γυμνασίου)	
	>=12 Μήνες	%	>=12 Μήνες	%	>=12 Μήνες	%	>=12 Μήνες	%	<12 Μήνες	%	<12 Μήνες	%	<12 Μήνες	%	<12 Μήνες	%
ΙΟΥΛΙΟΣ	6.376	1,43%	159.157	35,63%	216.707	48,52%	64.425	14,42%	7.751	1,99%	107.647	27,70%	182.061	46,85%	91.158	23,46%
ΑΥΓΟΥΣΤΟΣ	6.404	1,43%	158.091	35,39%	216.619	48,49%	65.644	14,69%	7.850	2,02%	104.425	26,84%	181.938	46,76%	94.873	24,38%
ΣΕΠΤΕΜΒΡΙΟΣ	6.526	1,45%	158.675	35,34%	217.715	48,50%	66.025	14,71%	8.528	2,22%	102.786	26,79%	187.423	48,85%	84.940	22,14%
ΟΚΤΩΒΡΙΟΣ	6.866	1,52%	159.729	35,26%	219.996	48,56%	66.453	14,67%	9.629	2,44%	109.431	27,72%	194.888	49,36%	80.851	20,48%
ΝΟΕΜΒΡΙΟΣ	7.024	1,56%	158.314	35,12%	219.306	48,65%	66.165	14,68%	10.431	2,58%	115.371	28,58%	199.286	49,36%	78.620	19,47%
ΔΕΚΕΜΒΡΙΟΣ	7.188	1,59%	159.146	35,12%	220.057	48,57%	66.707	14,72%	10.813	2,67%	118.053	29,15%	197.715	48,82%	78.446	19,37%

ΠΙΝΑΚΑΣ 11α: Αριθμός ανέργων κατά Εκπαιδευτικό επίπεδο, μήνα και διάρκεια ανεργίας:  
Δεύτερο εξάμηνο έτους 2014

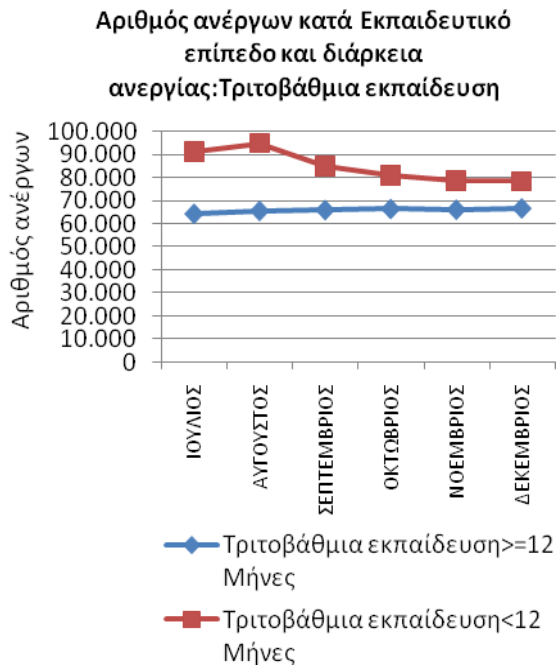
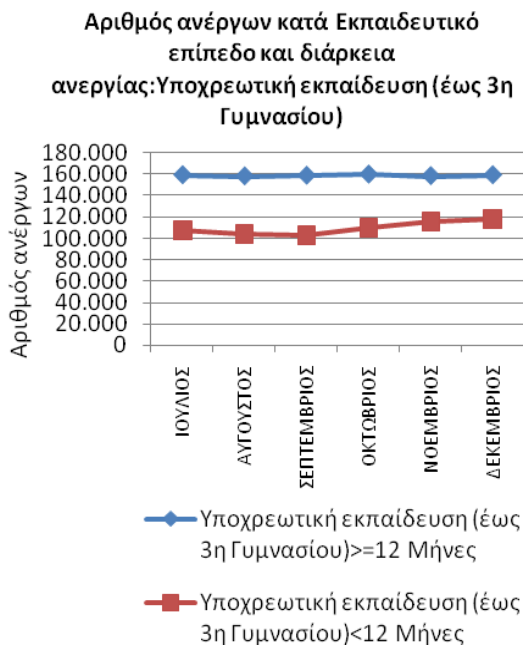
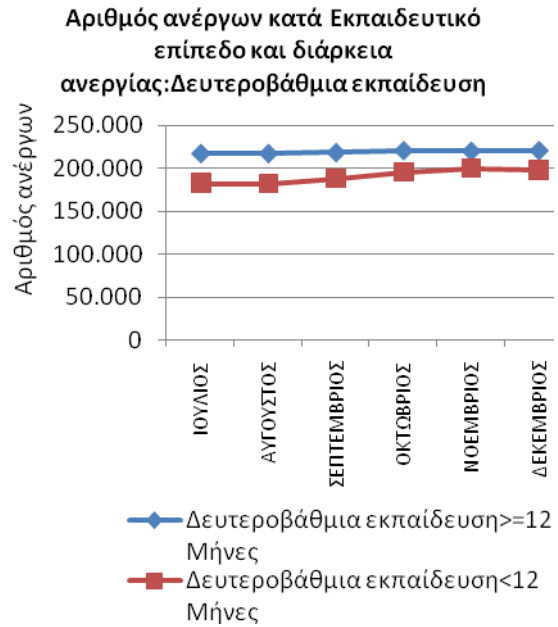
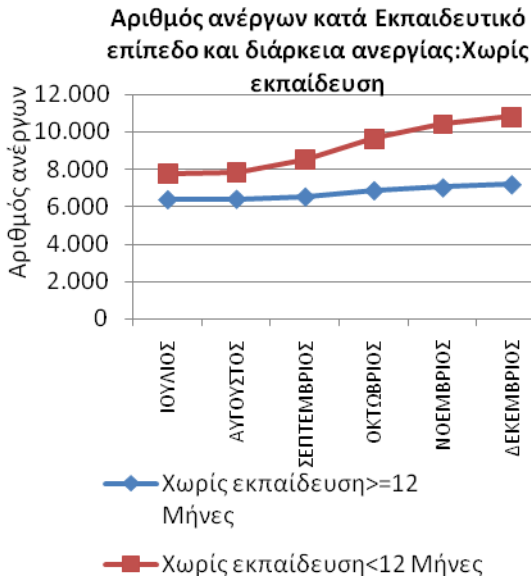

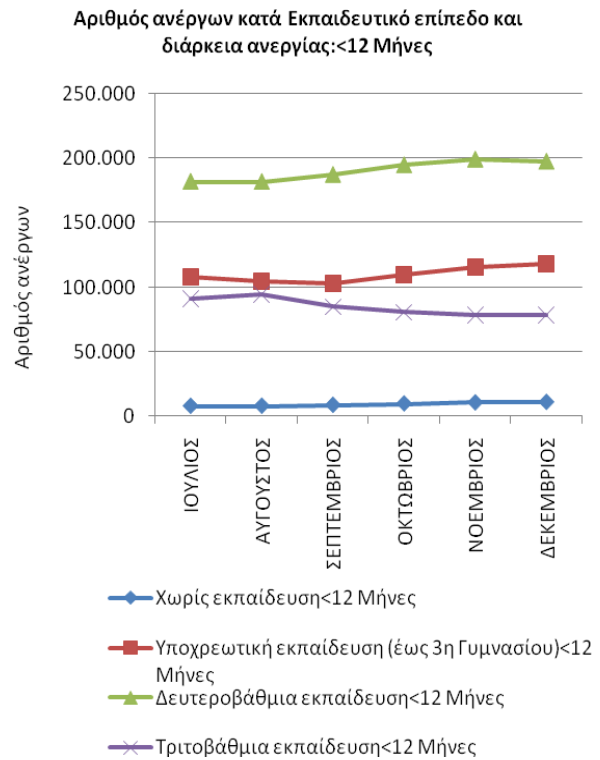
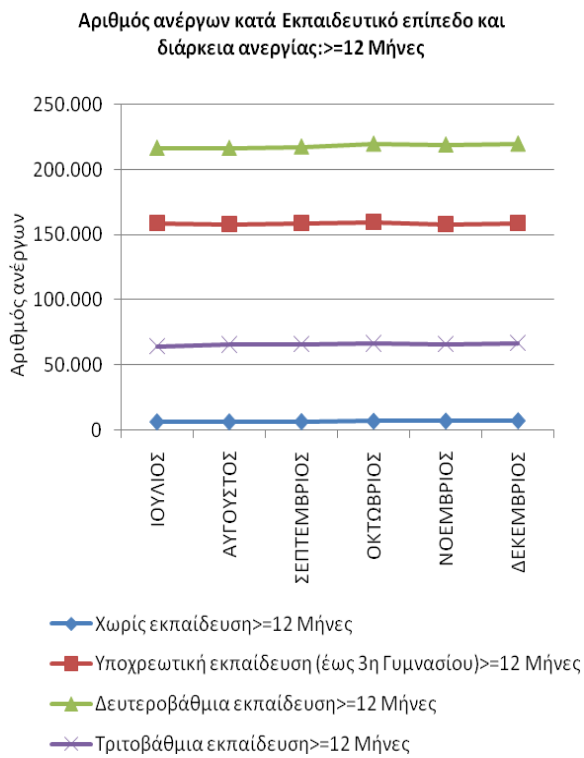

ΔΙΑΓΡΑΜΜΑΤΑ 26,27,28,29,30,31: Αριθμός ανέργων κατά Εκπαιδευτικό επίπεδο, μήνα και διάρκεια ανεργίας: Δεύτερο εξάμηνο έτους 2014

Από τον πίνακα 11 και 11α, καθώς και από τα διαγράμματα 26,27,28,29,30,31 προκύπτει:

#### ΧΩΡΙΣ ΕΚΠΑΙΔΕΥΣΗ

Στο εκπαιδευτικό επίπεδο «Χωρίς εκπαίδευση»:

οι άνεργοι με διάρκεια ανεργίας μικρότερη των 12 μηνών αποτελούν τον μεγαλύτερο αριθμό των ανέργων σε όλους τους μήνες του δευτέρου εξαμήνου του 2014 σε σχέση με τους εγγεγραμμένους άνεργους με διάρκεια ανεργίας μεγαλύτερη ή ίση των 12 μηνών.

Το ποσοστό που αναλογεί στους άνεργους με διάρκεια ανεργίας μικρότερη των 12 μηνών κυμαίνεται από (54,87%) τον Ιούλιο έως (60,07%) τον Δεκέμβριο ενώ το ποσοστό που αναλογεί στους άνεργους με διάρκεια ανεργίας μεγαλύτερη ή ίση των 12 μηνών κυμαίνεται από (39,93%) τον Δεκέμβριο έως (45,13%) τον Ιούλιο.

#### ΥΠΟΧΡΕΩΤΙΚΗ ΕΚΠΑΙΔΕΥΣΗ (ΕΩΣ 3<sup>Η</sup> ΓΥΜΝΑΣΙΟΥ)

Στο εκπαιδευτικό επίπεδο «Υποχρεωτικής εκπαίδευσης (έως 3<sup>η</sup> Γυμνασίου)»:

οι άνεργοι με διάρκεια ανεργίας μικρότερη των 12 μηνών αποτελούν τον μικρότερο αριθμό των ανέργων σε όλους τους μήνες του δευτέρου εξαμήνου του 2014 σε σχέση με τους εγγεγραμμένους άνεργους με διάρκεια ανεργίας μεγαλύτερη ή ίση των 12 μηνών.

Το ποσοστό που αναλογεί στους άνεργους με διάρκεια ανεργίας μικρότερη των 12 μηνών κυμαίνεται από (39,31%) τον Σεπτέμβριο έως (42,59%) τον Δεκέμβριο ενώ το ποσοστό που αναλογεί στους άνεργους με διάρκεια ανεργίας μεγαλύτερη ή ίση των 12 μηνών κυμαίνεται από (57,41%) τον Δεκέμβριο έως (60,69%) τον Σεπτέμβριο.

## ΔΕΥΤΕΡΟΒΑΘΜΙΑ ΕΚΠΑΙΔΕΥΣΗ

Στο εκπαιδευτικό επίπεδο «Δευτεροβάθμιας εκπαίδευσης»:

οι άνεργοι με διάρκεια ανεργίας μικρότερη των 12 μηνών αποτελούν τον μικρότερο αριθμό των ανέργων σε όλους τους μήνες του δευτέρου εξαμήνου του 2014 σε σχέση με τους εγγεγραμμένους άνεργους με διάρκεια ανεργίας μεγαλύτερη ή ίση των 12 μηνών.

Το ποσοστό που αναλογεί στους άνεργους με διάρκεια ανεργίας μικρότερη των 12 μηνών κυμαίνεται από (45,65%) τον Αύγουστο έως (47,61%) τον Νοέμβριο ενώ το ποσοστό που αναλογεί στους άνεργους με διάρκεια ανεργίας μεγαλύτερη ή ίση των 12 μηνών κυμαίνεται από (52,39%) τον Νοέμβριο έως (54,35%) τον Αύγουστο.

## ΤΡΙΤΟΒΑΘΜΙΑ ΕΚΠΑΙΔΕΥΣΗ

Στο εκπαιδευτικό επίπεδο «Τριτοβάθμιας εκπαίδευσης»:

οι άνεργοι με διάρκεια ανεργίας μικρότερη των 12 μηνών αποτελούν τον μεγαλύτερο αριθμό των ανέργων σε όλους τους μήνες του δευτέρου εξαμήνου του 2014 σε σχέση με τους άνεργους με διάρκεια ανεργίας μεγαλύτερη ή ίση των 12 μηνών.

Το ποσοστό που αναλογεί στους άνεργους με διάρκεια ανεργίας μικρότερη των 12 μηνών κυμαίνεται από (54,04%) τον Δεκέμβριο έως (59,10%) τον Αύγουστο ενώ το ποσοστό που αναλογεί στους άνεργους με διάρκεια ανεργίας μεγαλύτερη ή ίση των 12 μηνών κυμαίνεται από (40,90%) τον Αύγουστο έως (45,96%) τον Δεκέμβριο.

**>=12 ΜΗΝΕΣ**

Μεταξύ των εκπαιδευτικών επιπέδων «Χωρίς εκπαίδευση», «Υποχρεωτικής εκπαίδευσης (έως 3<sup>η</sup> Γυμνασίου), «Δευτεροβάθμιας εκπαίδευσης» και «Τριτοβάθμιας εκπαίδευσης» των ανέργων με διάρκεια ανεργίας μεγαλύτερη ή ίση των 12 μηνών το εκπαιδευτικό επίπεδο «Δευτεροβάθμιας εκπαίδευσης» αποτελεί τον μεγαλύτερο αριθμό ανέργων σε όλους τους μήνες του δευτέρου εξαμήνου 2014.

Το ποσοστό που αναλογεί στους ανέργους του εκπαιδευτικού επιπέδου «Χωρίς εκπαίδευση» με διάρκεια ανεργίας μεγαλύτερη ή ίση των 12 μηνών κυμαίνεται από (1,43%) τον Ιούλιο και τον Αύγουστο έως (1,59%) τον Δεκέμβριο, το ποσοστό που αναλογεί στους ανέργους του εκπαιδευτικού επιπέδου «Υποχρεωτικής εκπαίδευσης (έως 3<sup>η</sup> Γυμνασίου) με διάρκεια ανεργίας μεγαλύτερη ή ίση των 12 μηνών κυμαίνεται από (35,12%) τον Νοέμβριο και τον Δεκέμβριο έως (35,63%) τον Ιούλιο, το ποσοστό που αναλογεί στους ανέργους του εκπαιδευτικού επιπέδου «Δευτεροβάθμιας εκπαίδευσης» με διάρκεια ανεργίας μεγαλύτερη ή ίση των 12 μηνών κυμαίνεται από (48,49%) τον Αύγουστο έως (48,65%) τον Νοέμβριο και το ποσοστό που αναλογεί στους ανέργους του εκπαιδευτικού επιπέδου «Τριτοβάθμιας εκπαίδευσης» με διάρκεια ανεργίας μεγαλύτερη ή ίση των 12 μηνών κυμαίνεται από (14,42%) τον Ιούλιο έως (14,72%) τον Δεκέμβριο.

**<12 ΜΗΝΕΣ**

Μεταξύ των εκπαιδευτικών επιπέδων «Χωρίς εκπαίδευση», «Υποχρεωτικής εκπαίδευσης (έως 3<sup>η</sup> Γυμνασίου), «Δευτεροβάθμιας εκπαίδευσης» και «Τριτοβάθμιας εκπαίδευσης» των ανέργων με διάρκεια ανεργίας μικρότερη των 12 μηνών το εκπαιδευτικό επίπεδο «Δευτεροβάθμιας εκπαίδευσης» αποτελεί τον μεγαλύτερο αριθμό ανέργων σε όλους τους μήνες του δεύτερου εξαμήνου 2014.

Το ποσοστό που αναλογεί στους ανέργους του εκπαιδευτικού επιπέδου «Χωρίς εκπαίδευση» με διάρκεια ανεργίας μικρότερη των 12 μηνών κυμαίνεται από (1,99%) τον Ιούλιο έως (2,67%) τον Δεκέμβριο, το ποσοστό που αναλογεί στους ανέργους του εκπαιδευτικού επιπέδου «Υποχρεωτικής εκπαίδευσης (έως 3<sup>η</sup> Γυμνασίου) με διάρκεια ανεργίας μικρότερη των 12 μηνών κυμαίνεται από (26,79%) τον Σεπτέμβριο έως (29,15%) τον Δεκέμβριο, το ποσοστό που αναλογεί στους ανέργους του εκπαιδευτικού επιπέδου «Δευτεροβάθμιας εκπαίδευσης» με διάρκεια ανεργίας μικρότερη των 12 μηνών κυμαίνεται από (46,76%) τον Αύγουστο έως (49,36%) τον Οκτώβριο και τον Νοέμβριο και το ποσοστό που αναλογεί στους ανέργους του εκπαιδευτικού επιπέδου «Τριτοβάθμιας εκπαίδευσης» με διάρκεια ανεργίας μικρότερη των 12 μηνών κυμαίνεται από (19,37%) τον Δεκέμβριο έως (24,38%) τον Αύγουστο.



## 2.5. ΑΝΑΛΥΣΗ ΚΑΤΑ ΥΠΗΚΟΟΤΗΤΑ

## 2.5.1. Κατανομή των εγγεγραμμένων ανέργων κατά Υπηκοότητα, μήνα και Περιφέρεια

Στον πίνακα που ακολουθεί παρουσιάζεται ο αριθμός των ανέργων στο σύνολο της χώρας κατά Υπηκοότητα όπως κατανέμεται στους Έλληνες Υπήκοους, στους Υπήκοους χωρών Ευρωπαϊκής Ένωσης και στους Υπήκοους τρίτων χωρών στους μήνες του δευτέρου εξαμήνου του έτους 2014.

	ΙΟΥΛΙΟΣ		ΑΥΓΟΥΣΤΟΣ		ΣΕΠΤΕΜΒΡΙΟΣ		ΟΚΤΩΒΡΙΟΣ		ΝΟΕΜΒΡΙΟΣ		ΔΕΚΕΜΒΡΙΟΣ	
	Άνεργοι	%	Άνεργοι	%	Άνεργοι	%	Άνεργοι	%	Άνεργοι	%	Άνεργοι	%
Έλληνες Υπήκοοι	788.384	94,39%	790.620	94,59%	786.705	94,49%	797.204	94,03%	799.810	93,60%	801.094	93,35%
Υπήκοοι χωρών Ευρωπαϊκής Ένωσης	10.929	1,31%	10.693	1,28%	10.666	1,28%	12.146	1,43%	13.393	1,57%	14.147	1,65%
Υπήκοοι τρίτων χωρών	35.969	4,31%	34.531	4,13%	35.247	4,23%	38.493	4,54%	41.314	4,83%	42.884	5,00%
<b>Σύνολο</b>	<b>835.282</b>	<b>100,00%</b>	<b>835.844</b>	<b>100,00%</b>	<b>832.618</b>	<b>100,00%</b>	<b>847.843</b>	<b>100,00%</b>	<b>854.517</b>	<b>100,00%</b>	<b>858.125</b>	<b>100,00%</b>

ΠΙΝΑΚΑΣ 12: Αριθμός ανέργων κατά Υπηκοότητα και μήνα:  
Δεύτερο εξάμηνο έτους 2014



ΔΙΑΓΡΑΜΜΑ 32: Αριθμός ανέργων κατά Υπηκοότητα και μήνα:  
Δεύτερο εξάμηνο έτους 2014

Από τον πίνακα 12 και από το διάγραμμα 32 προκύπτει:

Η πλειοψηφία των ανέργων είναι «Έλληνες Υπήκοοι». Το ποσοστό που αναλογεί στους ανέργους «Έλληνες Υπήκοοι» κυμαίνεται μεταξύ (93,35%) τον Δεκέμβριο έως (94,59%) τον Αύγουστο.

Το ποσοστό που αναλογεί στους ανέργους «Υπήκοοι Τρίτων χωρών» κυμαίνεται μεταξύ (4,13%) τον Αύγουστο έως (5,00%) τον Δεκέμβριο και το ποσοστό που αναλογεί στους ανέργους «Υπήκοοι χωρών της Ευρωπαϊκής Ένωσης» κυμαίνεται μεταξύ (1,28%) τον Αύγουστο και τον Σεπτέμβριο και (1,65%) τον Δεκέμβριο.

Η αριθμός των ανέργων κατά Υπηκοότητα και Περιφέρεια για το δεύτερο εξάμηνο του έτους 2014 παρουσιάζεται στον πίνακα 13.

**Έλληνες Υπήκοοι**

	ΙΟΥΛΙΟΣ	ΑΥΓΟΥΣΤΟΣ	ΣΕΠΤΕΜΒΡΙΟΣ	ΟΚΤΩΒΡΙΟΣ	ΝΟΕΜΒΡΙΟΣ	ΔΕΚΕΜΒΡΙΟΣ
ΑΝΑΤΟΛΙΚΗ ΜΑΚΕΔΟΝΙΑ ΚΑΙ ΘΡΑΚΗ	51.055	50.834	50.414	50.721	50.822	51.395
ΚΕΝΤΡΙΚΗ ΜΑΚΕΔΟΝΙΑ	142.210	142.981	144.266	146.911	147.806	148.582
ΔΥΤΙΚΗ ΜΑΚΕΔΟΝΙΑ	27.684	27.729	27.295	27.202	27.114	27.693
ΗΠΕΙΡΟΣ	27.640	27.794	28.120	28.617	28.303	28.113
ΘΕΣΣΑΛΙΑ	60.052	60.585	60.651	61.309	60.525	60.148
ΙΟΝΙΑ ΝΗΣΙΑ	8.013	8.039	8.533	10.457	11.813	13.085
ΔΥΤΙΚΗ ΕΛΛΑΔΑ	65.591	65.999	66.354	67.478	67.033	66.172
ΣΤΕΡΕΑ ΕΛΛΑΔΑ	39.872	39.625	39.644	40.679	41.129	40.900
ΑΤΤΙΚΗ	282.699	283.662	277.449	276.226	274.165	271.172
ΠΕΛΟΠΟΝΝΗΣΟΣ	34.490	33.968	34.366	35.179	35.387	35.049
ΒΟΡΕΙΟ ΑΙΓΑΙΟ	11.114	11.117	11.381	11.884	12.023	12.131
ΝΟΤΙΟ ΑΙΓΑΙΟ	8.922	8.773	8.818	10.159	11.889	13.590
ΚΡΗΤΗ	29.042	29.514	29.414	30.382	31.801	33.064
<b>ΣΥΝΟΛΟ</b>	<b>788.384</b>	<b>790.620</b>	<b>786.705</b>	<b>797.204</b>	<b>799.810</b>	<b>801.094</b>

**Υπήκοοι χωρών Ευρωπαϊκής Ένωσης**

	ΙΟΥΛΙΟΣ	ΑΥΓΟΥΣΤΟΣ	ΣΕΠΤΕΜΒΡΙΟΣ	ΟΚΤΩΒΡΙΟΣ	ΝΟΕΜΒΡΙΟΣ	ΔΕΚΕΜΒΡΙΟΣ
ΑΝΑΤΟΛΙΚΗ ΜΑΚΕΔΟΝΙΑ ΚΑΙ ΘΡΑΚΗ	436	433	422	598	671	702
ΚΕΝΤΡΙΚΗ ΜΑΚΕΔΟΝΙΑ	1.294	1.267	1.242	1.439	1.544	1.605
ΔΥΤΙΚΗ ΜΑΚΕΔΟΝΙΑ	132	136	134	142	131	131
ΗΠΕΙΡΟΣ	185	185	185	209	220	218
ΘΕΣΣΑΛΙΑ	501	496	501	558	569	565
ΙΟΝΙΑ ΝΗΣΙΑ	145	137	153	346	491	654
ΔΥΤΙΚΗ ΕΛΛΑΔΑ	474	481	497	542	561	564
ΣΤΕΡΕΑ ΕΛΛΑΔΑ	636	631	658	697	730	740
ΑΤΤΙΚΗ	5.108	5.001	4.906	4.982	5.140	5.142
ΠΕΛΟΠΟΝΝΗΣΟΣ	1.080	996	1.023	1.162	1.281	1.278
ΒΟΡΕΙΟ ΑΙΓΑΙΟ	156	148	154	204	215	235
ΝΟΤΙΟ ΑΙΓΑΙΟ	183	179	186	457	756	1.024
ΚΡΗΤΗ	599	603	605	810	1.084	1.289
<b>ΣΥΝΟΛΟ</b>	<b>10.929</b>	<b>10.693</b>	<b>10.666</b>	<b>12.146</b>	<b>13.393</b>	<b>14.147</b>

**Υπήκοοι τρίτων χωρών**

	ΙΟΥΛΙΟΣ	ΑΥΓΟΥΣΤΟΣ	ΣΕΠΤΕΜΒΡΙΟΣ	ΟΚΤΩΒΡΙΟΣ	ΝΟΕΜΒΡΙΟΣ	ΔΕΚΕΜΒΡΙΟΣ
ΑΝΑΤΟΛΙΚΗ ΜΑΚΕΔΟΝΙΑ ΚΑΙ ΘΡΑΚΗ	1.486	1.372	1.352	1.579	1.686	1.767
ΚΕΝΤΡΙΚΗ ΜΑΚΕΔΟΝΙΑ	6.888	6.740	6.929	7.547	7.942	8.169
ΔΥΤΙΚΗ ΜΑΚΕΔΟΝΙΑ	739	712	714	718	734	815
ΗΠΕΙΡΟΣ	792	749	798	867	925	946
ΘΕΣΣΑΛΙΑ	1.353	1.309	1.371	1.536	1.623	1.702
ΙΟΝΙΑ ΝΗΣΙΑ	365	341	408	1.046	1.483	1.830
ΔΥΤΙΚΗ ΕΛΛΑΔΑ	1.462	1.434	1.499	1.606	1.655	1.672
ΣΤΕΡΕΑ ΕΛΛΑΔΑ	1.669	1.612	1.623	1.748	1.841	1.906
ΑΤΤΙΚΗ	18.288	17.638	17.806	18.355	18.898	18.955
ΠΕΛΟΠΟΝΝΗΣΟΣ	1.510	1.260	1.313	1.478	1.618	1.674
ΒΟΡΕΙΟ ΑΙΓΑΙΟ	297	271	295	337	372	396
ΝΟΤΙΟ ΑΙΓΑΙΟ	336	311	335	677	1.204	1.525
ΚΡΗΤΗ	784	782	804	999	1.333	1.527
<b>ΣΥΝΟΛΟ</b>	<b>35.969</b>	<b>34.531</b>	<b>35.247</b>	<b>38.493</b>	<b>41.314</b>	<b>42.884</b>

ΠΙΝΑΚΑΣ 13: Αριθμός ανέργων κατά Υπηκοότητα, μήνα και Περιφέρεια:  
Δεύτερο εξάμηνο έτους 2014

## 2.5.2. Εγγεγραμμένοι άνεργοι κατά Υψηκότητα, μήνα και διάρκεια ανεργίας

Στους πιο κάτω πίνακες παρουσιάζεται ο αριθμός των ανέργων στο σύνολο της χώρας κατά Υψηκότητα και διάρκεια ανεργίας όπως καταγράφεται στους μήνες του δευτέρου εξαμήνου του έτους 2014.

	Έλληνες Υπήκοοι				Υπήκοοι χωρών Ευρωπαϊκής Ένωσης				Υπήκοοι τρίτων χωρών			
	>=12 Μήνες	%	<12 Μήνες	%	>=12 Μήνες	%	<12 Μήνες	%	>=12 Μήνες	%	<12 Μήνες	%
ΙΟΥΛΙΟΣ	429.716	54,51%	358.668	45,49%	4.920	45,02%	6.009	54,98%	12.029	33,44%	23.940	66,56%
ΑΥΓΟΥΣΤΟΣ	430.006	54,39%	360.614	45,61%	4.839	45,25%	5.854	54,75%	11.913	34,50%	22.618	65,50%
ΣΕΠΤΕΜΒΡΙΟΣ	432.013	54,91%	354.692	45,09%	4.882	45,77%	5.784	54,23%	12.046	34,18%	23.201	65,82%
ΟΚΤΩΒΡΙΟΣ	435.777	54,66%	361.427	45,34%	4.955	40,80%	7.191	59,20%	12.312	31,99%	26.181	68,01%
ΝΟΕΜΒΡΙΟΣ	433.395	54,19%	366.415	45,81%	4.977	37,16%	8.416	62,84%	12.437	30,10%	28.877	69,90%
ΔΕΚΕΜΒΡΙΟΣ	435.533	54,37%	365.561	45,63%	4.974	35,16%	9.173	64,84%	12.591	29,36%	30.293	70,64%

ΠΙΝΑΚΑΣ 14: Αριθμός ανέργων κατά Υψηκότητα, μήνα και διάρκεια ανεργίας:  
Δεύτερο εξάμηνο έτους 2014

	Έλληνες Υπήκοοι		Υπήκοοι χωρών Ευρωπαϊκής Ένωσης		Υπήκοοι τρίτων χωρών		Έλληνες Υπήκοοι		Υπήκοοι χωρών Ευρωπαϊκής Ένωσης		Υπήκοοι τρίτων χωρών	
	>=12 Μήνες	%	>=12 Μήνες	%	>=12 Μήνες	%	<12 Μήνες	%	<12 Μήνες	%	<12 Μήνες	%
ΙΟΥΛΙΟΣ	429.716	96,21%	4.920	1,10%	12.029	2,69%	358.668	92,29%	6.009	1,55%	23.940	6,16%
ΑΥΓΟΥΣΤΟΣ	430.006	96,25%	4.839	1,08%	11.913	2,67%	360.614	92,68%	5.854	1,50%	22.618	5,81%
ΣΕΠΤΕΜΒΡΙΟΣ	432.013	96,23%	4.882	1,09%	12.046	2,68%	354.692	92,45%	5.784	1,51%	23.201	6,05%
ΟΚΤΩΒΡΙΟΣ	435.777	96,19%	4.955	1,09%	12.312	2,72%	361.427	91,55%	7.191	1,82%	26.181	6,63%
ΝΟΕΜΒΡΙΟΣ	433.395	96,14%	4.977	1,10%	12.437	2,76%	366.415	90,76%	8.416	2,08%	28.877	7,15%
ΔΕΚΕΜΒΡΙΟΣ	435.533	96,12%	4.974	1,10%	12.591	2,78%	365.561	90,26%	9.173	2,26%	30.293	7,48%

ΠΙΝΑΚΑΣ 14α: Αριθμός ανέργων κατά Υψηκότητα, μήνα και διάρκεια ανεργίας:  
Δεύτερο εξάμηνο έτους 2014

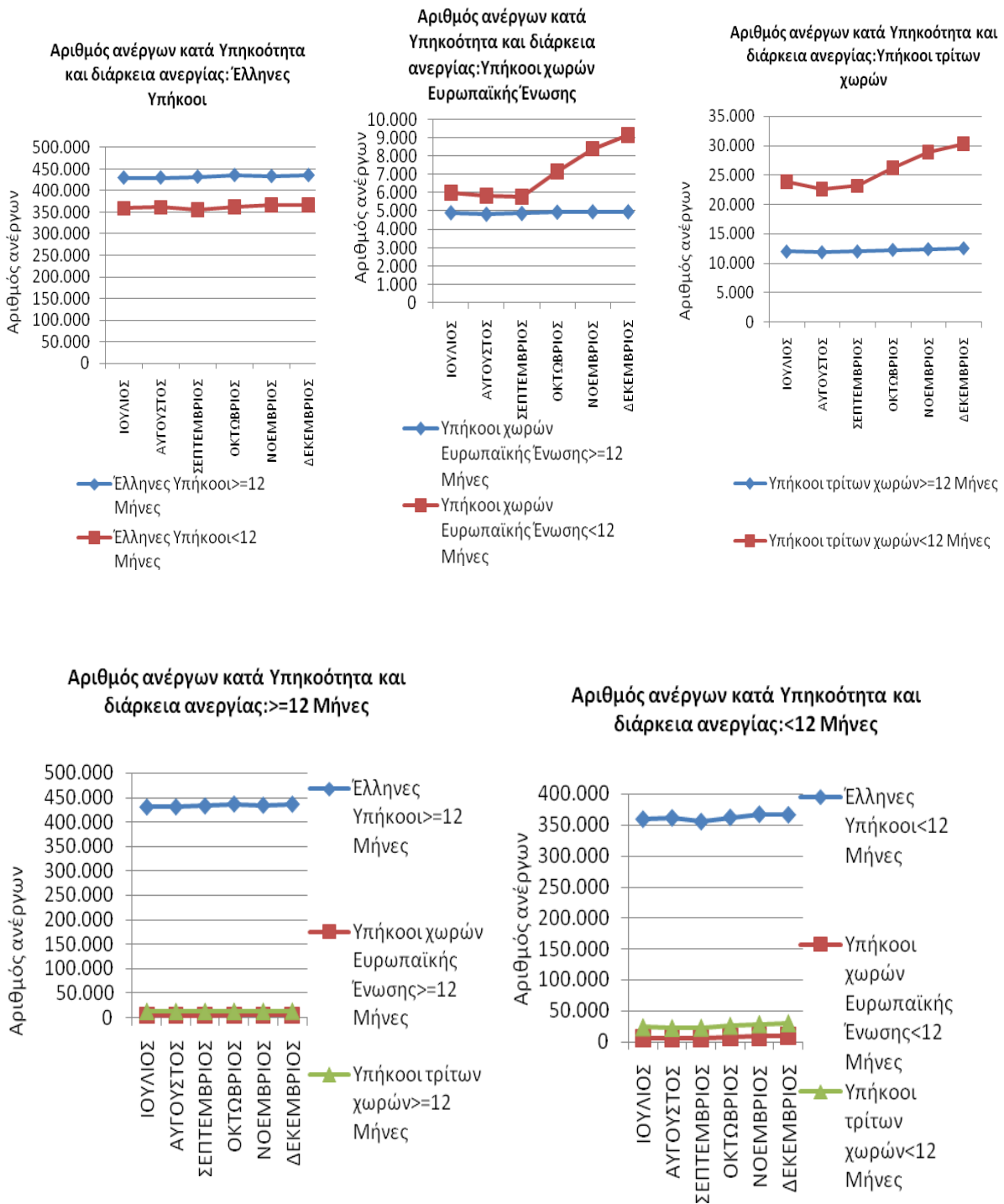

ΔΙΑΓΡΑΜΜΑ 33,34,35,36,37: Αριθμός ανέργων κατά Υπηκοότητα, μήνα και διάρκεια ανεργίας: Δεύτερο εξάμηνο έτους 2014

Από τον πίνακα 14 και 14α, καθώς και από τα διαγράμματα 33,34,35,36,37 προκύπτει:

#### ΕΛΛΗΝΕΣ ΥΠΗΚΟΟΙ

Στους «Έλληνες Υπηκόους»:

οι άνεργοι με διάρκεια ανεργίας μικρότερη των 12 μηνών αποτελούν τον μικρότερο αριθμό των ανέργων σε όλους τους μήνες του δευτέρου εξαμήνου του 2014 σε σχέση με τους ανέργους με διάρκεια ανεργίας μεγαλύτερη ή ίση των 12 μηνών.

Το ποσοστό που αναλογεί στους ανέργους με διάρκεια ανεργίας μικρότερη των 12 μηνών κυμαίνεται από (45,09%) τον Σεπτέμβριο έως (45,81%) τον Νοέμβριο ενώ το ποσοστό που αναλογεί στους ανέργους με διάρκεια ανεργίας μεγαλύτερη ή ίση των 12 μηνών κυμαίνεται από (54,19%) τον Νοέμβριο έως (54,91%) τον Σεπτέμβριο.

#### ΥΠΗΚΟΟΙ ΧΩΡΩΝ ΕΥΡΩΠΑΪΚΗΣ ΕΝΩΣΗΣ

Στους «Υπηκόους χωρών της Ευρωπαϊκής Ένωσης»:

οι άνεργοι με διάρκεια ανεργίας μικρότερη των 12 μηνών αποτελούν τον μεγαλύτερο αριθμό των ανέργων σε όλους τους μήνες του δευτέρου εξαμήνου του 2014 σε σχέση με τους ανέργους με διάρκεια ανεργίας μεγαλύτερη ή ίση των 12 μηνών.

Το ποσοστό που αναλογεί στους ανέργους με διάρκεια ανεργίας μικρότερη των 12 μηνών κυμαίνεται από (54,23%) τον Σεπτέμβριο έως (64,84%) τον Δεκέμβριο ενώ το ποσοστό που αναλογεί στους ανέργους με διάρκεια ανεργίας μεγαλύτερη ή ίση των 12 μηνών κυμαίνεται από (35,16%) τον Δεκέμβριο έως (45,77%) τον Σεπτέμβριο.

## ΥΠΗΚΟΟΙ ΤΡΙΤΩΝ ΧΩΡΩΝ

Στους «Υπηκόους Τρίτων χωρών»:

οι άνεργοι με διάρκεια ανεργίας μικρότερη των 12 μηνών αποτελούν τον μεγαλύτερο αριθμό των ανέργων σε όλους τους μήνες του δευτέρου εξαμήνου του 2014 σε σχέση με τους ανέργους με διάρκεια ανεργίας μεγαλύτερη ή ίση των 12 μηνών.

Το ποσοστό που αναλογεί στους ανέργους με διάρκεια ανεργίας μικρότερη των 12 μηνών κυμαίνεται από (65,50%) τον Αύγουστο έως (70,64%) τον Δεκέμβριο ενώ το ποσοστό που αναλογεί στους ανέργους με διάρκεια ανεργίας μεγαλύτερη ή ίση των 12 μηνών κυμαίνεται από (29,36%) τον Δεκέμβριο έως (34,50%) τον Αύγουστο.

**>=12 ΜΗΝΕΣ**

Μεταξύ των «Ελλήνων Υπηκόων», των «Υπηκόων χωρών της Ευρωπαϊκής Ένωσης» και των «Υπηκόων Τρίτων χωρών» των ανέργων με διάρκεια ανεργίας μεγαλύτερη ή ίση των 12 μηνών οι «Έλληνες Υπήκοοι» αποτελούν τον μεγαλύτερο αριθμό ανέργων σε όλους τους μήνες του δευτέρου εξαμήνου 2014.

Το ποσοστό που αναλογεί στους ανέργους «Έλληνες Υπήκοοι» με διάρκεια ανεργίας μεγαλύτερη ή ίση των 12 μηνών κυμαίνεται από (96,12%) τον Δεκέμβριο έως (96,25%) τον Αύγουστο, το ποσοστό που αναλογεί στους ανέργους των «Υπηκόων χωρών της Ευρωπαϊκής Ένωσης» με διάρκεια ανεργίας μεγαλύτερη ή ίση των 12 μηνών κυμαίνεται από (1,08%) τον Αύγουστο έως (1,10%) τον Ιούλιο, τον Νοέμβριο και τον Δεκέμβριο και το ποσοστό που αναλογεί στους ανέργους των «Υπηκόων Τρίτων χωρών» με διάρκεια ανεργίας μεγαλύτερη ή ίση των 12 μηνών κυμαίνεται από (2,67%) τον Αύγουστο έως (2,78%) τον Δεκέμβριο.

**<12 ΜΗΝΕΣ**

Μεταξύ των «Ελλήνων Υπηκόων», των «Υπηκόων χωρών της Ευρωπαϊκής Ένωσης» και των «Υπηκόων Τρίτων χωρών» των ανέργων με διάρκεια ανεργίας μικρότερη των 12 μηνών οι «Έλληνες Υπήκοοι» αποτελούν τον μεγαλύτερο αριθμό ανέργων σε όλους τους μήνες του δευτέρου εξαμήνου 2014.

Το ποσοστό που αναλογεί στους ανέργους «Έλληνες Υπήκοοι» με διάρκεια ανεργίας μικρότερη των 12 μηνών κυμαίνεται από (90,26%) τον Δεκέμβριο έως (92,68%) τον Αύγουστο, το ποσοστό που αναλογεί στους ανέργους των «Υπηκόων χωρών της Ευρωπαϊκής Ένωσης» με διάρκεια ανεργίας μικρότερη των 12 μηνών κυμαίνεται από (1,50%) τον Αύγουστο έως (2,26%) τον Δεκέμβριο και το ποσοστό που αναλογεί στους ανέργους των «Υπηκόων Τρίτων χωρών» με διάρκεια ανεργίας μικρότερη των 12 μηνών κυμαίνεται από (5,81%) τον Αύγουστο έως (7,48%) τον Δεκέμβριο.



## 2.6. ΕΠΙΔΟΤΟΥΜΕΝΟΙ ΑΝΕΡΓΟΙ

## 2.6.1. Επιδοτούμενοι άνεργοι κατά κατηγορία επιδότησης και μήνα

Στον πίνακα 15 παρουσιάζεται ο αριθμός των επιδοτούμενων κατά κατηγορία επιδότησης σε όλους τους μήνες του δευτέρου εξαμήνου του έτους 2014 στο σύνολο της χώρας.

	ΙΟΥΛΙΟΣ		ΑΥΓΟΥΣΤΟΣ		ΣΕΠΤΕΜΒΡΙΟΣ		ΟΚΤΩΒΡΙΟΣ		ΝΟΕΜΒΡΙΟΣ		ΔΕΚΕΜΒΡΙΟΣ	
	Επιδοτούμενοι άνεργοι	%	Επιδοτούμενοι άνεργοι	%	Επιδοτούμ ενοι άνεργοι	%	Επιδοτο ύμενοι άνεργοι	%	Επιδοτούμεν οι άνεργοι	%	Επιδοτούμ ενοι άνεργοι	%
Κοινοί	79.109	88,05%	94.245	84,31%	94.918	85,46%	87.671	87,32%	77.246	64,18%	84.409	48,64%
Οικοδόμοι	2.701	3,01%	2.454	2,20%	1.872	1,69%	1.856	1,85%	1.701	1,41%	2.239	1,29%
Εποχικοί τουρισμού	2.096	2,33%	2.247	2,01%	2.181	1,96%	4.655	4,64%	33.039	27,45%	69.978	40,33%
Εποχικοί λοιποί (αγροτικά)	1.271	1,41%	1.421	1,27%	1.058	0,95%	1.826	1,82%	6.891	5,73%	15.982	9,21%
Εκπαιδευτικοί	4.540	5,05%	11.263	10,08%	10.887	9,80%	4.250	4,23%	1.344	1,12%	789	0,45%
Λοιποί	133	0,15%	159	0,14%	156	0,14%	141	0,14%	132	0,11%	129	0,07%
<b>Σύνολο</b>	<b>89.850</b>	<b>100,00%</b>	<b>111.789</b>	<b>100,00%</b>	<b>111.072</b>	<b>100,00%</b>	<b>100.399</b>	<b>100,00%</b>	<b>120.353</b>	<b>100,00%</b>	<b>173.526</b>	<b>100,00%</b>

ΠΙΝΑΚΑΣ 15: Αριθμός επιδοτούμενων ανέργων κατά κατηγορία επιδότησης και μήνα:  
Δεύτερο εξάμηνο έτους 2014

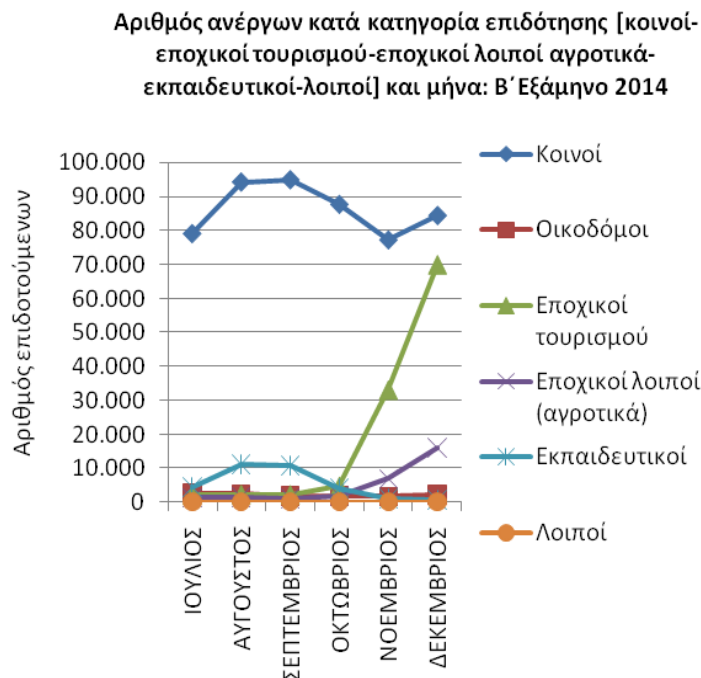
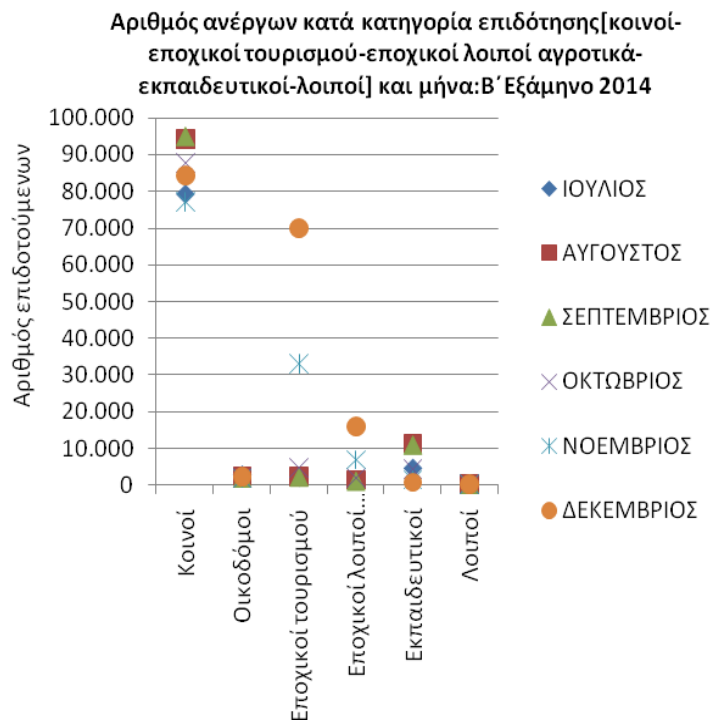

ΔΙΑΓΡΑΜΜΑΤΑ 38,39: Αριθμός επιδοτούμενων ανέργων κατά κατηγορία επιδότησης και μήνα: Δεύτερο εξάμηνο έτους 2014

Από τον πίνακα 15 καθώς και από τα διαγράμματα 38,39 προκύπτει:

Ο συνολικός αριθμός των επιδοτούμενων ανέργων για την χρονική περίοδο Ιουλίου 2014 έως και Δεκεμβρίου 2014 κυμαίνεται από 89.850 τον Ιούλιο όπου καταγράφεται ο μικρότερος αριθμός επιδοτούμενων έως 173.526 τον Δεκέμβριο όπου καταγράφεται ο μεγαλύτερος αριθμός επιδοτούμενων.

Η κατηγορία επιδότησης που συγκεντρώνει το μεγαλύτερο αριθμό επιδοτούμενων ανέργων είναι η κατηγορία των «κοινών επιδοτούμενων».

Μεγάλος αριθμός επιδοτούμενων ανέργων καταγράφεται και στην κατηγορία των εποχικών τουρισμού κατά τους μήνες Νοέμβριο και Δεκέμβριο.

## Συμπεράσματα κεφαλαίου

-Το σύνολο των εγγεγραμμένων ανέργων στο σύνολο της χώρας κατά το δεύτερο εξάμηνο του έτους 2014 κυμάνθηκε από 832.618 άτομα τον μήνα Σεπτέμβριο όπου καταγράφεται ο μικρότερος αριθμός των ανέργων έως 858.125 άτομα τον μήνα Δεκέμβριο όπου καταγράφεται ο μεγαλύτερος αριθμός των ανέργων.

-Ο συνολικός αριθμός των επιδοτούμενων ανέργων για το δεύτερο εξάμηνο του έτους 2014 κυμαίνεται από 89.850 τον Ιούλιο όπου καταγράφεται ο μικρότερος αριθμός επιδοτούμενων έως 173.526 τον Δεκέμβριο όπου καταγράφεται ο μεγαλύτερος αριθμός επιδοτούμενων.

Η κατηγορία επιδότησης που συγκεντρώνει το μεγαλύτερο αριθμό επιδοτούμενων ανέργων είναι η κατηγορία των «κοινών επιδοτούμενων». Μεγάλος αριθμός επιδοτούμενων ανέργων καταγράφεται και στην κατηγορία των εποχικών τουρισμού, ιδιαίτερα τους μήνες Νοέμβριο και Δεκέμβριο.

-Στο σύνολο των ανέργων και στο σύνολο της χώρας καταγράφεται ποσοστιαία αύξηση του αριθμού των ανέργων για τη χρονική περίοδο Ιουλίου 2014-Δεκεμβρίου 2014 (μεταβολή εξαμήνου) με ποσοστό μεταβολής (2,73%).

-Στο σύνολο των «ανδρών» ανέργων και στο σύνολο της χώρας καταγράφεται ποσοστιαία αύξηση του αριθμού των ανέργων για τη χρονική περίοδο Ιουλίου 2014-Δεκεμβρίου 2014 (μεταβολή εξαμήνου) με ποσοστό μεταβολής (5,60%).

-Στο σύνολο των «γυναικών» ανέργων και στο σύνολο της χώρας καταγράφεται ποσοστιαία αύξηση του αριθμού των ανέργων για τη χρονική περίοδο Ιουλίου 2014-Δεκεμβρίου 2014 (μεταβολή εξαμήνου) με ποσοστό μεταβολής (0,91%).

#### ΚΑΤΑ ΦΥΛΟ

-Η πλειοψηφία των εγγεγραμμένων ανέργων είναι γυναίκες σε όλους τους μήνες του δευτέρου εξαμήνου του έτους 2014 στο σύνολο της χώρας.

-Το ποσοστό που αναλογεί στους «άνδρες» άνεργους με διάρκεια ανεργίας μικρότερη των 12 μηνών είναι μεγαλύτερο από το ποσοστό που αναλογεί στους «άνδρες» άνεργους με διάρκεια ανεργίας μεγαλύτερη ή ίση των 12 μηνών σε όλους τους μήνες του δευτέρου εξαμήνου του έτους 2014.

-Το ποσοστό που αναλογεί στις άνεργες «γυναίκες» με διάρκεια ανεργίας μικρότερη των 12 μηνών είναι μικρότερο από το ποσοστό που αναλογεί στις άνεργες «γυναίκες» με διάρκεια ανεργίας μεγαλύτερη ή ίση των 12 μηνών σε όλους τους μήνες του δευτέρου εξαμήνου του έτους 2014.

-Μεταξύ των «ανδρών» και των «γυναικών» ανέργων με διάρκεια ανεργίας μεγαλύτερη ή ίση των 12 μηνών οι «γυναίκες» συγκεντρώνουν μεγαλύτερο ποσοστό από τους άνδρες σε όλους τους μήνες του δευτέρου εξαμήνου του έτους 2014.

-Μεταξύ των «ανδρών» και των «γυναικών» ανέργων με διάρκεια ανεργίας μικρότερη των 12 μηνών οι «γυναίκες» συγκεντρώνουν μεγαλύτερο ποσοστό από τους άνδρες σε όλους τους μήνες του δευτέρου εξαμήνου του έτους 2014.

#### ΚΑΤΑ ΗΛΙΚΙΑ

-Κατά τους μήνες Αύγουστο, Σεπτέμβριο, Οκτώβριο, Νοέμβριο και Δεκέμβριο του έτους 2014 η πλειοψηφία των εγγεγραμμένων ανέργων είναι ηλικίας «30-44 ετών» στο σύνολο της χώρας.

-Το ποσοστό που αναλογεί στους ανέργους «15-19 ετών» με διάρκεια ανεργίας μικρότερη των 12 μηνών είναι μεγαλύτερο από το ποσοστό που αναλογεί στους ανέργους «15-19 ετών» με διάρκεια ανεργίας μεγαλύτερη ή ίση των 12 μηνών κατά τους μήνες Αύγουστο, Σεπτέμβριο, Οκτώβριο, Νοέμβριο και Δεκέμβριο του έτους 2014.

-Το ποσοστό που αναλογεί στους ανέργους «20-24 ετών» με διάρκεια ανεργίας μικρότερη των 12 μηνών είναι μεγαλύτερο από το ποσοστό που αναλογεί στους ανέργους «20-24 ετών» με διάρκεια ανεργίας μεγαλύτερη ή ίση των 12 μηνών κατά τους μήνες Αύγουστο, Σεπτέμβριο, Οκτώβριο, Νοέμβριο και Δεκέμβριο του έτους 2014.

-Το ποσοστό που αναλογεί στους ανέργους «25-29 ετών» με διάρκεια ανεργίας μικρότερη των 12 μηνών είναι μεγαλύτερο από το ποσοστό που αναλογεί στους ανέργους «25-29 ετών» με διάρκεια ανεργίας μεγαλύτερη ή ίση των 12 μηνών κατά τους μήνες Αύγουστο, Σεπτέμβριο, Οκτώβριο, Νοέμβριο και Δεκέμβριο του έτους 2014.

-Το ποσοστό που αναλογεί στους ανέργους «30-44 ετών» με διάρκεια ανεργίας μικρότερη των 12 μηνών είναι μικρότερο από το ποσοστό που αναλογεί στους ανέργους «30-44 ετών» με διάρκεια ανεργίας μεγαλύτερη ή ίση των 12 μηνών κατά τους μήνες Αύγουστο, Σεπτέμβριο, Οκτώβριο, Νοέμβριο και Δεκέμβριο του έτους 2014.

-Το ποσοστό που αναλογεί στους ανέργους «45-54 ετών» με διάρκεια ανεργίας μικρότερη των 12 μηνών είναι μικρότερο από το ποσοστό που αναλογεί στους ανέργους «45-54 ετών» με διάρκεια ανεργίας μεγαλύτερη ή ίση των 12 μηνών κατά τους μήνες Αύγουστο, Σεπτέμβριο, Οκτώβριο, Νοέμβριο και Δεκέμβριο του έτους 2014.

-Το ποσοστό που αναλογεί στους ανέργους «55-64 ετών» με διάρκεια ανεργίας μικρότερη των 12 μηνών είναι μικρότερο από το ποσοστό που αναλογεί στους ανέργους «55-64 ετών» με διάρκεια ανεργίας μεγαλύτερη ή ίση των 12 μηνών κατά τους μήνες Αύγουστο, Σεπτέμβριο, Οκτώβριο, Νοέμβριο και Δεκέμβριο του έτους 2014.

-Το ποσοστό που αναλογεί στους ανέργους «65 ετών και άνω» με διάρκεια ανεργίας μικρότερη των 12 μηνών είναι μικρότερο από το ποσοστό που αναλογεί στους ανέργους «65 ετών και άνω» με διάρκεια ανεργίας μεγαλύτερη ή ίση των 12 μηνών κατά τους μήνες Αύγουστο, Σεπτέμβριο, Οκτώβριο, Νοέμβριο και Δεκέμβριο του έτους 2014.

-Μεταξύ των ανέργων «15-19 ετών», «20-24 ετών», «25-29 ετών», «30-44 ετών», «45-54 ετών», «55-64 ετών» και «65 ετών και άνω» με διάρκεια ανεργίας μεγαλύτερη ή ίση των 12 μηνών οι άνεργοι «30-44 ετών» συγκεντρώνουν το μεγαλύτερο ποσοστό από τους ανέργους «15-19 ετών», «20-24 ετών», «25-29 ετών», «45-54 ετών», «55-64 ετών» και «65 ετών και άνω» κατά τους μήνες Αύγουστο, Σεπτέμβριο, Οκτώβριο, Νοέμβριο και Δεκέμβριο του έτους 2014.

-Μεταξύ των ανέργων «15-19 ετών», «20-24 ετών», «25-29 ετών», «30-44 ετών», «45-54 ετών», «55-64 ετών» και «65 ετών και άνω» με διάρκεια ανεργίας μικρότερη των 12 μηνών οι άνεργοι «30-44 ετών» συγκεντρώνουν το μεγαλύτερο ποσοστό από τους ανέργους «15-19 ετών», «20-24 ετών», «25-29 ετών», «45-54 ετών», «55-64 ετών» και «65 ετών και άνω» κατά τους μήνες Αύγουστο, Σεπτέμβριο, Οκτώβριο, Νοέμβριο και Δεκέμβριο του έτους 2014.



**ΚΑΤΑ ΕΚΠΑΙΔΕΥΤΙΚΟ ΕΠΙΠΕΔΟ**

-Η πλειοψηφία των εγγεγραμμένων ανέργων είναι εκπαιδευτικού επιπέδου «Δευτεροβάθμιας εκπαίδευσης» σε όλους τους μήνες του δευτέρου εξαμήνου του έτους 2014 στο σύνολο της χώρας.

-Το ποσοστό που αναλογεί στους ανέργους του εκπαιδευτικού επιπέδου «Χωρίς εκπαίδευση» με διάρκεια ανεργίας μικρότερη των 12 μηνών είναι μεγαλύτερο από το ποσοστό που αναλογεί στους ανέργους του εκπαιδευτικού επιπέδου «Χωρίς εκπαίδευση» με διάρκεια ανεργίας μεγαλύτερη ή ίση των 12 μηνών σε όλους τους μήνες του δευτέρου εξαμήνου του έτους 2014.

-Το ποσοστό που αναλογεί στους ανέργους του εκπαιδευτικού επιπέδου «Υποχρεωτικής εκπαίδευσης (έως 3<sup>η</sup> Γυμνασίου)» με διάρκεια ανεργίας μικρότερη των 12 μηνών είναι μικρότερο από το ποσοστό που αναλογεί στους ανέργους του εκπαιδευτικού επιπέδου «Υποχρεωτικής εκπαίδευσης (έως 3<sup>η</sup> Γυμνασίου)» με διάρκεια ανεργίας μεγαλύτερη ή ίση των 12 μηνών σε όλους τους μήνες του δευτέρου εξαμήνου του έτους 2014.

-Το ποσοστό που αναλογεί στους ανέργους του εκπαιδευτικού επιπέδου «Δευτεροβάθμιας εκπαίδευσης» με διάρκεια ανεργίας μικρότερη των 12 μηνών είναι μικρότερο από το ποσοστό που αναλογεί στους ανέργους του εκπαιδευτικού επιπέδου «Δευτεροβάθμιας εκπαίδευσης» με διάρκεια ανεργίας μεγαλύτερη ή ίση των 12 μηνών σε όλους τους μήνες του δευτέρου εξαμήνου του έτους 2014.

-Το ποσοστό που αναλογεί στους ανέργους του εκπαιδευτικού επιπέδου «Τριτοβάθμιας εκπαίδευσης» με διάρκεια ανεργίας μικρότερη των 12 μηνών είναι μεγαλύτερο από το ποσοστό που αναλογεί στους ανέργους του εκπαιδευτικού επιπέδου «Τριτοβάθμιας εκπαίδευσης» με διάρκεια ανεργίας μεγαλύτερη ή ίση των 12 μηνών σε όλους τους μήνες του δευτέρου εξαμήνου του έτους 2014.

-Μεταξύ των ανέργων των εκπαιδευτικών επιπέδων «Χωρίς εκπαίδευση», «Υποχρεωτικής εκπαίδευσης (έως 3<sup>η</sup> Γυμνασίου), «Δευτεροβάθμιας εκπαίδευσης» και «Τριτοβάθμιας εκπαίδευσης» με διάρκεια ανεργίας μεγαλύτερη ή ίση των 12 μηνών οι άνεργοι του εκπαιδευτικού επιπέδου «Δευτεροβάθμιας εκπαίδευσης» συγκεντρώνουν μεγαλύτερο ποσοστό από τους ανέργους των εκπαιδευτικών επιπέδων «Υποχρεωτικής εκπαίδευσης (έως 3<sup>η</sup> Γυμνασίου), «Τριτοβάθμιας εκπαίδευσης» και «Χωρίς εκπαίδευση» σε όλους τους μήνες του δευτέρου εξαμήνου του έτους 2014.

-Μεταξύ των ανέργων των εκπαιδευτικών επιπέδων «Χωρίς εκπαίδευση», «Υποχρεωτικής εκπαίδευσης (έως 3<sup>η</sup> Γυμνασίου), «Δευτεροβάθμιας εκπαίδευσης» και «Τριτοβάθμιας εκπαίδευσης» με διάρκεια ανεργίας μικρότερη των 12 μηνών οι άνεργοι του εκπαιδευτικού επιπέδου «Δευτεροβάθμιας εκπαίδευσης» συγκεντρώνουν μεγαλύτερο ποσοστό από τους ανέργους των εκπαιδευτικών επιπέδων «Υποχρεωτικής εκπαίδευσης (έως 3<sup>η</sup> Γυμνασίου), «Τριτοβάθμιας εκπαίδευσης» και «Χωρίς εκπαίδευση» σε όλους τους μήνες του δευτέρου εξαμήνου του έτους 2014.

**ΚΑΤΑ ΥΠΗΚΟΟΤΗΤΑ**

-Η πλειοψηφία των εγγεγραμμένων ανέργων είναι «Έλληνες Υπήκοοι» σε όλους τους μήνες του δευτέρου εξαμήνου του έτους 2014 στο σύνολο της χώρας.

-Το ποσοστό που αναλογεί στους «Έλληνες Υπήκοους» ανέργους με διάρκεια ανεργίας μικρότερη των 12 μηνών είναι μικρότερο από το ποσοστό που αναλογεί στους «Έλληνες Υπήκοους» ανέργους με διάρκεια ανεργίας μεγαλύτερη ή ίση των 12 μηνών σε όλους τους μήνες του δευτέρου εξαμήνου του έτους 2014.

-Το ποσοστό που αναλογεί στους «Υπηκόους χωρών της Ευρωπαϊκής Ένωσης» ανέργους με διάρκεια ανεργίας μικρότερη των 12 μηνών είναι μεγαλύτερο από το ποσοστό που αναλογεί στους «Υπηκόους χωρών της Ευρωπαϊκής Ένωσης» ανέργους με διάρκεια ανεργίας μεγαλύτερη ή ίση των 12 μηνών σε όλους τους μήνες του δευτέρου εξαμήνου του έτους 2014.

-Το ποσοστό που αναλογεί στους ανέργους «Υπηκόους τρίτων χωρών» ανέργους με διάρκεια ανεργίας μικρότερη των 12 μηνών είναι μεγαλύτερο από το ποσοστό που αναλογεί στους «Υπηκόους τρίτων χωρών» ανέργους με διάρκεια ανεργίας μεγαλύτερη ή ίση των 12 μηνών σε όλους τους μήνες του δευτέρου εξαμήνου του έτους 2014.

-Μεταξύ των ανέργων «Έλληνες Υπήκοοι», «Υπήκοοι χωρών της Ευρωπαϊκής Ένωσης» και «Υπήκοοι τρίτων χωρών» με διάρκεια ανεργίας μεγαλύτερη ή ίση των 12 μηνών οι άνεργοι «Έλληνες Υπήκοοι» συγκεντρώνουν μεγαλύτερο ποσοστό από τους ανέργους «Υπήκοοι χωρών της Ευρωπαϊκής Ένωσης» και «Υπήκοοι τρίτων χωρών» σε όλους τους μήνες του δευτέρου εξαμήνου του έτους 2014.

-Μεταξύ των ανέργων «Έλληνες Υπήκοοι», «Υπήκοοι χωρών της Ευρωπαϊκής Ένωσης» και «Υπήκοοι τρίτων χωρών» με διάρκεια ανεργίας μικρότερη των 12 μηνών οι άνεργοι «Έλληνες Υπήκοοι» συγκεντρώνουν μεγαλύτερο ποσοστό από τους ανέργους «Υπήκοοι χωρών της Ευρωπαϊκής Ένωσης» και «Υπήκοοι τρίτων χωρών» σε όλους τους μήνες του δευτέρου εξαμήνου του έτους 2014.

## ΓΕΝΙΚΑ ΣΥΜΠΕΡΑΣΜΑΤΑ ΤΗΣ ΕΚΘΕΣΗΣ

Το Β' εξάμηνο 2014, ο αριθμός των ανέργων μειώθηκε για πρώτη φορά σε σύγκριση με τα προηγούμενα χρόνια<sup>7</sup>, κυμαινόμενος από 832.618 άτομα τον Σεπτέμβριο σε 858.125 άτομα τον Δεκέμβριο, μείωση που σημειώθηκε σε όλους του μήνες συγκριτικά με τους αντίστοιχους του Β' εξαμήνου 2013. Η μεγαλύτερη ποσοστιαία μείωση σημειώθηκε τον Ιούλιο (από 869.193 άτομα το 2013 σε 835.282 άτομα το 2014 ή ποσοστό 3,90%), και η μικρότερη καταγράφηκε τον Δεκέμβριο (από 859.408 άτομα το 2013 σε 858.125 το 2014 ή μείωση 0,15%), με μείωση κατά μέσο όρο στο σύνολο του έτους 1,75%.

Η περιφερειακή κατανομή των ανέργων εμφανίζει τα υψηλότερα ποσοστά στις Περιφέρειες Αττικής (35,65% του συνόλου των ανέργων ή 300.932 άτομα) και Κεντρικής Μακεδονίας (18,27% ή 154.227 άτομα), και ακολουθούν οι Περιφέρειες: Δυτικής Ελλάδας (8,12% ή 68.512), Θεσσαλίας (7,41% ή 62.559), Ανατολικής Μακεδονίας και Θράκης (6,27% ή 52.958), Στερεάς Ελλάδας (5,06% ή 42.723), Πελοποννήσου (4,43% ή 37.352), Κρήτης (3,84% ή 32.406), Ηπείρου (3,45% ή 29.144) και Δυτικής Μακεδονίας (3,36% ή 28.326).

Στη συντριπτική τους πλειοψηφία τα άτομα που έρχονται και καταγράφονται στον Οργανισμό είναι άνεργοι, σε ποσοστό που κυμαίνεται από 80,61% του συνόλου των εγγεγραμμένων τον Νοέμβριο έως 86% τον Σεπτέμβριο. Οι νησιωτικές περιφέρειες Ιονίων Νήσων, Νοτίου Αιγαίου και Κρήτης παρουσιάζουν χαμηλό ποσοστό ανέργων στο σύνολο των εγγεγραμμένων ατόμων τους τρεις τελευταίους μήνες του εξαμήνου (γύρω και κάτω από 50%).

Πάνω από το ήμισυ των ανέργων (ποσοστό γύρω στο 53%) είναι μακροχρόνια άνεργοι αναλογία που έχει επιδεινωθεί σε σύγκριση με τα

<sup>7</sup> Βλ. εξαμηνιαίες εκθέσεις 2011 και μετά (στοιχεία από 2010 και μετά).

προηγούμενα χρόνια<sup>8</sup>. Η Περιφέρεια Κεντρικής Μακεδονίας συγκεντρώνει το υψηλότερο ποσοστό μακροχρόνιας ανεργίας (56- 59%) και ακολουθεί η Περιφέρεια Δυτικής Ελλάδας (56-57%), ενώ οι νησιωτικές περιφέρειες (Ιονίων Νήσων, Νοτίου Αιγαίου, Κρήτης, Βορείου Αιγαίου) εμφανίζουν αρκετά χαμηλότερα ποσοστά μακροχρόνιας ανεργίας από τον μέσο όρο του συνόλου της Χώρας.

Το ποσοστό των επιδοτούμενων στο σύνολο των ανέργων εξακολουθεί την πτωτική πορεία των τελευταίων χρόνων και κυμαίνεται από 10,76% του συνόλου των ανέργων τον Ιούλιο έως 20,22% αντιστοίχως τον Δεκέμβριο. Έτσι, το Β' εξάμηνο 2014 οι επιδοτούμενοι ανέρχονταν σε 117.832 άτομα, από 141.461 άτομα το Β' εξάμηνο 2013, σημειώνοντας μείωση κατά 23.630 ή 16,70%. Οι μεγαλύτερες μειώσεις σημειώνονται στους πρώτους μήνες του εξαμήνου, κυρίως τον Ιούλιο και τον Αύγουστο (μείωση κατά 34,96% και 23,36% αντιστοίχως) σε σύγκριση με τους αντίστοιχους μήνες του 2013<sup>9</sup>.

Οι επιδοτούμενοι των τουριστικών επαγγελμάτων αντιστοιχούν σε χαμηλό ποσοστό του συνόλου των επιδοτούμενων από τον Ιούλιο έως τον Οκτώβριο (γύρω στο 2%), ποσοστό που αυξάνεται σημαντικά τον Νοέμβριο και Δεκέμβριο (14,90% και 33,06% αντιστοίχως), λόγω διακοπής –αυτούς τους μήνες- της εποχιακής τους απασχόλησης.

Οι εκπαιδευτικοί αντιστοιχούν σε μεγαλύτερο ποσοστό του συνόλου των ανέργων κατά τους πρώτους μήνες του εξαμήνου( 5-10%) με ποσοστά αμελητέα τους δύο τελευταίους μήνες.

Αντίστροφα, οι επιδοτούμενοι των αγροτικών επαγγελμάτων αυξάνουν την αναλογία συμμετοχής τους στο σύνολο επιδοτούμενων, τον Νοέμβριο και Δεκέμβριο (5,73% και 9,21% του συνόλου αντιστοίχως).

Τέλος, οι επιδοτούμενοι οικοδόμοι αντιστοιχούν στο 1-3% του συνόλου επιδοτούμενων.

<sup>8</sup> Το ποσοστό της Μακροχρόνιας ανεργίας επιδεινώνεται συνεχώς τα τελευταία χρόνια. Το Β' εξάμηνο 2013 κυμάνθηκε από 45-49%, το 2012 αντιστοίχως από 42-44%, το 2011 από 38-41% (Εκθέσεις Β' Εξαμήνου 2011,2012,2013).

<sup>9</sup> Το Β' εξάμηνο 2013 το ποσοστό των επιδοτούμενων στο σύνολο των ανέργων κυμαινόταν από 14,71% τον Οκτώβριο έως 19,78% τον Δεκέμβριο, ενώ ο αριθμός τους είχε μειωθεί κατά μέσο όρο κατά 58.955 άτομα ή 29,42% σε σύγκριση με τα αντίστοιχα μεγέθη του Β' εξαμήνου 2012. Οι επιδοτούμενοι από 200.416 άτομα το Β' εξάμηνο 2012 μειώθηκαν σε 141.461 άτομα το Β' εξάμηνο 2013.

Οι γυναίκες αποτελούν το 60% των ανέργων και κυμαίνονται από 507.413 άτομα τον Σεπτέμβριο έως 515.747 άτομα τον Νοέμβριο. Ο αριθμός των ανέργων ανδρών κυμαίνεται από 322.086 άτομα τον Αύγουστο, έως 342.696 άτομα τον Δεκέμβριο. Οι γυναίκες εμφανίζουν υψηλότερο ποσοστό μακροχρόνιας ανεργίας που κυμαίνεται από 55,78% ή 286.592 άτομα τον Αύγουστο έως 56,90% ή 288.743 άτομα τον Σεπτέμβριο, ποσοστό αυξημένο σε σύγκριση με το Β' εξάμηνο 2013 (όταν το ποσοστό μακροχρόνιας ανεργίας των γυναικών κυμαινόταν από 47,43% ή 244.355 άτομα τον Ιούλιο έως 53,10% ή 268.646 άτομα τον Δεκέμβριο). Το ποσοστό της μακροχρόνιας ανεργίας των ανδρών κυμαίνεται από 47,20% ή 161.765 άτομα τον Δεκέμβριο, έως 49,73% ή 160.166 άτομα τον Αύγουστο. Η μακροχρόνια ανεργία των ανδρών αυξήθηκε επίσης σε σύγκριση με το Β' εξάμηνο 2013, όταν το ποσοστό κυμαινόταν από 40,72% ή 144.139 άτομα τον Ιούλιο έως 43,18% ή 151.064 άτομα τον Νοέμβριο.

Στο σύνολο των μακροχρόνια ανέργων, οι γυναίκες αποτελούν το 64%.

Σε μεγάλο ποσοστό (62,99% ή 526.155 άτομα) οι άνεργοι ανήκουν στην ομάδα ηλικιών 30-54 ετών, σε ποσοστό 24,55% ή 205.030 άτομα είναι κάτω των 30 ετών και σε ποσοστό 12,46% ή 104.097 άτομα είναι 55 ετών και άνω. Από τον Αύγουστο 2014, ο Οργανισμός παρέχει στοιχεία ανέργων σε αναλυτικότερες ομάδες ηλικιών, βάσει των οποίων: μεγάλο ποσοστό των ανέργων ανήκουν στις παραγωγικές ηλικίες 30-44 ετών (κυμαίνεται από 40,39 - 41,22% του συνόλου (336.256 - 344.549 άτομα). Ακολουθεί η ομάδα ηλικιών 45-54 ετών που αντιστοιχεί στο 21,33 - 21,54% (177.604 - 180.028 άτομα). Οι ηλικίες 25-29 ετών αντιστοιχούν στο 14,35 - 14,63% (123.111 - 122.321). Ακολουθεί η ομάδα ηλικιών 55-64 ετών με το 11,56 - 11,98% του συνόλου των ανέργων (96.616 - 102.811 άτομα). Οι νέοι 20-24 ετών συγκεντρώνουν το 8,98 - 9,71% του συνόλου (75.038 - 80.831 άτομα). Οι μικρότερης ηλικίας (15-19 ετών) αλλά και οι μεγαλύτερης ηλικίας (65 ετών και άνω) συγκεντρώνουν γύρω στο 1% του συνόλου των ανέργων.

Οι μεγαλύτερες ομάδες ηλικιών (65 ετών και άνω & 55-64 ετών) συγκεντρώνουν τα υψηλότερα ποσοστά μακροχρόνιας ανεργίας (75% και 67-69% αντιστοίχως), αλλά και η πολυπληθέστερη ομάδα ηλικιών 30-44 ετών



είναι κατά το ήμισυ (51-53%) μακροχρόνια άνεργοι. Οι ηλικίες 45-54 ετών είναι μακροχρόνια άνεργοι κατά 60-62%, ενώ και οι νεώτερης ηλικίας 25-29 ετών είναι κατά 46% μακροχρόνια άνεργοι, οι νέοι 20-24 ετών είναι μακροχρόνια άνεργοι κατά 36-39% και οι 15-19 ετών είναι μακροχρόνια άνεργοι σε ποσοστό 12-13%.

Σχεδόν το ήμισυ των ανέργων είναι Δευτεροβάθμιας εκπαίδευσης (47,68 – 48,99% ή 398.557 – 418.592 άτομα), σε σημαντικό επίσης ποσοστό (31,40-32,30%, 261.461 – 277.199 άτομα) είναι Υποχρεωτικής εκπαίδευσης<sup>10</sup>, Τριτοβάθμιας εκπαίδευσης είναι το 16,92 – 19,20% των ανέργων ή 145.153 – 160.517 άτομα, ενώ οι χωρίς εκπαίδευση αντιστοιχούν σε μικρό ποσοστό του συνόλου των ανέργων (1,69 – 2,10%, 14.127 – 18.001 άτομα). Οι άνεργοι όλων των εκπαιδευτικών επιπέδων χαρακτηρίζονται από υψηλό ποσοστό μακροχρόνιας ανεργίας, με τους υποχρεωτικής εκπαίδευσης και δευτεροβάθμιας εκπαίδευσης να εμφανίζουν τα υψηλότερα ποσοστά. Έτσι, πάνω από τους μισούς άνεργους δευτεροβάθμιας εκπαίδευσης (52,39 – 54,35%), είναι μακροχρόνια άνεργοι, ενώ και οι υποχρεωτικής εκπαίδευσης είναι μακροχρόνια άνεργοι σε ποσοστό 57,85 – 60,69%. Υψηλό ποσοστό μακροχρόνιας ανεργίας εμφανίζουν και οι άνεργοι τριτοβάθμιας εκπαίδευσης (40,90 – 45,70%), ενώ παρόμοιο ποσοστό μακροχρόνιας ανεργίας (40,24 – 45,13%) εμφανίζουν και οι άνεργοι χωρίς εκπαίδευση.

Το 93,35 – 94,59% (790.620 – 801.094 άτομα) των εγγεγραμμένων ανέργων είναι Έλληνες πολίτες. Σε ποσοστό 4,13 – 5% (34.531 – 42.884 άτομα) είναι υπήκοοι Τρίτων χωρών και σε ποσοστό 1,28 – 1,65% (10.666 – 14.147 άτομα) είναι υπήκοοι χωρών της Ευρωπαϊκής Ένωσης. Μακροχρόνια άνεργοι είναι το 54-55% των Ελλήνων, το 37-46% των υπηκόων χωρών Ε.Ε., και το 30-35% των υπηκόων Τρίτων χωρών.

<sup>10</sup> Μέχρι απολυτήριο 3<sup>ης</sup> Γυμνασίου.

<b>Υπόμνημα</b>
<p><b><u>Κοινοί:</u></b> Περιλαμβάνονται οι άνεργοι που προέρχονται απ' όλους τους κλάδους οικονομικής δραστηριότητας, πλην αυτών που εντάσσονται στις λοιπές κατηγορίες, και των οποίων η σχέση εργασίας ήταν αορίστου χρόνου. Ακόμα περιλαμβάνει τους ανέργους που απασχολήθηκαν στους αναφερόμενους τομείς με σύμβαση ορισμένου χρόνου και δεν εντάσσονται σε μία από τις λοιπές κατηγορίες.</p>
<p><b><u>Οικοδόμοι:</u></b> Όσοι απασχολούνται στον κατασκευαστικό κλάδο και ασφαρίζονται στον κλάδο εργατοτεχνιτών - οικοδόμων του ΙΚΑ - ΕΤΑΜ.</p>
<p><b><u>Εποχικοί Τουρισμού:</u></b> Περιλαμβάνονται στην κατηγορία αυτή οι εποχικοί από ξενοδοχειακές, τουριστικές, επισιτιστικές επιχειρήσεις συνεχούς ή εποχικής λειτουργίας. Οι συγκεκριμένοι άνεργοι μπορούν να απασχολούνται σε μία ή περισσότερες συνεχείς σεζόν.</p>
<p><b><u>Εποχικοί λοιποί (Αγροτικά):</u></b> Περιλαμβάνονται στην κατηγορία αυτή οι εποχικοί μιας ή περισσότερων σεζόν που απολύθηκαν από επιχειρήσεις μεταποίησης/διαλογής αγροτικών προϊόντων.</p>
<p><b><u>Εκπαιδευτικοί:</u></b> Περιλαμβάνονται στην κατηγορία αυτή οι ωρομίσθιοι και οι αναπληρωτές εκπαιδευτικοί.</p>
<p><b><u>Λοιποί:</u></b> Περιλαμβάνονται στην κατηγορία αυτή οι απολυθέντες λόγω επίσκεψης, λόγω απόλυσης από μεταφερόμενες ή συγχωνευόμενες επιχειρήσεις, λόγω διακοπής λειτουργίας επιχείρησης.</p>