

ΟΑΕΔ

ΟΡΓΑΝΙΣΜΟΣ ΑΠΑΣΧΟΛΗΣΗΣ
ΕΡΓΑΤΙΚΟΥ ΔΥΝΑΜΙΚΟΥ

ΕΚΘΕΣΗ Α' ΕΞΑΜΗΝΟΥ 2017

ΟΙ ΕΞΕΛΙΞΕΙΣ ΣΤΟ ΣΥΝΟΛΟ ΚΑΙ ΤΑ ΧΑΡΑΚΤΗΡΙΣΤΙΚΑ ΤΩΝ
ΕΓΓΕΓΡΑΜΜΕΝΩΝ ΑΝΕΡΓΩΝ

ΑΘΗΝΑ ΑΠΡΙΛΙΟΣ 2018

ΟΡΓΑΝΙΣΜΟΣ ΑΠΑΣΧΟΛΗΣΗΣ
ΕΡΓΑΤΙΚΟΥ ΔΥΝΑΜΙΚΟΥ



Έκθεση Α΄ Εξαμήνου 2017
Οι Εξελίξεις στο Σύνολο και τα Χαρακτηριστικά των
Εγγεγραμμένων ανέργων

ΠΕΡΙΕΧΟΜΕΝΑ

Πρόλογος

Κεφάλαιο Πρώτο: οι κυμάνσεις της εγγεγραμμένης ανεργίας στο σύνολο της χώρας και τις Διοικητικές Περιφέρειες το Α' εξάμηνο του έτους 2017

1.1. Γενικά.....	7
1.2. Αριθμός ανέργων κατά Περιφέρεια στο πρώτο εξάμηνο των ετών 2016 και 2017.....	7
1.3. Κατανομή αριθμού ανέργων κατά Περιφέρεια πρώτου εξαμήνου των ετών 2016 και 2017.....	10
1.4. Μεταβολές αριθμού ανέργων πρώτου εξαμήνου των ετών 2016 και 2017.....	13
1.5. Μεταβολές αριθμού ανέργων >=12 μηνών πρώτου εξαμήνου των ετών 2016 και 2017.....	15
1.6. Ποσοστό ανέργων ως προς το σύνολο των εγγεγραμμένων στο μητρώο του ΟΑΕΔ.....	18
1.7. Ποσοστό μακροχρόνια ανέργων ως προς το σύνολο των ανέργων.....	22
1.8. Αριθμός ανέργων κατά διάρκεια ανεργίας στο πρώτο εξάμηνο του έτους 2017.....	25
1.9. Ποσοστιαία μεταβολή εγγεγραμμένων ανέργων κατά διάρκεια ανεργίας, μήνα και Περιφέρεια για το πρώτο εξάμηνο του έτους 2017.....	27
1.10. Αριθμός επιδοτούμενων ανέργων στο πρώτο εξάμηνο του έτους 2017.....	30
Ευρήματα Α' Κεφαλαίου-Α' Εξαμήνου 2017.....	35

Κεφάλαιο Δεύτερο: ανάλυση της εγγεγραμμένης ανεργίας στο σύνολο της χώρας και τις Διοικητικές Περιφέρειες το Α' εξάμηνο του έτους 2017

2.1. ΓΕΝΙΚΑ.....	39
2.2. ΑΝΑΛΥΣΗ ΚΑΤΑ ΦΥΛΟ.....	40
2.2.1. Κατανομή των εγγεγραμμένων ανέργων κατά Φύλο.....	40
2.2.2. Εγγεγραμμένοι άνεργοι κατά Φύλο, μήνα και διάρκεια ανεργίας.....	43
2.2.3. Ποσοστιαία μεταβολή (μεταβολή εξαμήνου) εγγεγραμμένων ανέργων κατά Φύλο και Περιφέρεια.....	47
2.2.4. Ποσοστιαία μεταβολή εγγεγραμμένων ανέργων κατά Φύλο, μήνα και Περιφέρεια (μεταβολή κατά μήνα).....	49
2.3. ΑΝΑΛΥΣΗ ΚΑΤΑ ΗΛΙΚΙΑ.....	53
2.3.1. Κατανομή των εγγεγραμμένων ανέργων κατά Ηλικία, μήνα και Περιφέρεια.....	53
2.3.2. Εγγεγραμμένοι άνεργοι κατά Ηλικία, μήνα και διάρκεια ανεργίας.....	57
2.4. ΑΝΑΛΥΣΗ ΚΑΤΑ ΕΚΠΑΙΔΕΥΤΙΚΟ ΕΠΙΠΕΔΟ.....	67
2.4.1. Κατανομή των εγγεγραμμένων ανέργων κατά Εκπαιδευτικό επίπεδο, μήνα και Περιφέρεια.....	67
2.4.2. Εγγεγραμμένοι άνεργοι κατά Εκπαιδευτικό επίπεδο, μήνα και διάρκεια ανεργίας.....	70
2.5. ΑΝΑΛΥΣΗ ΚΑΤΑ ΥΠΗΚΟΟΤΗΤΑ.....	76
2.5.1. Κατανομή των εγγεγραμμένων ανέργων κατά Υπηκοότητα, μήνα και Περιφέρεια.....	76
2.5.2. Εγγεγραμμένοι άνεργοι κατά Υπηκοότητα, μήνα και διάρκεια ανεργίας.....	79
2.6. ΕΠΙΔΟΤΟΥΜΕΝΟΙ ΑΝΕΡΓΟΙ.....	83
2.6.1. Επιδοτούμενοι άνεργοι κατά κατηγορία επιδότησης και μήνα.....	83
Ευρήματα Β' Κεφαλαίου-Α' Εξαμήνου 2017	86

Γενικά Συμπεράσματα της Έκθεσης.....91**ΥΠΟΜΝΗΜΑ.....**96

Πρόλογος

Η παρούσα εξαμηνιαία έκθεση αφορά στα στοιχεία της εγγεγραμμένης ανεργίας που διαθέτει ο Οργανισμός μέσω του Ολοκληρωμένου Πληροφοριακού Συστήματος κατά το πρώτο εξάμηνο του έτους 2017, στο σύνολο της χώρας και στις 13 Διοικητικές Περιφέρειες.

Στην έκθεση παρουσιάζονται τα βασικά χαρακτηριστικά των εγγεγραμμένων στο μητρώο του ΟΑΕΔ για το 1^ο εξάμηνο του έτους 2017, αποτυπώνοντας με απλό και ευδιάκριτο τρόπο τα χαρακτηριστικά αυτά παραθέτοντας συγχρόνως συγκριτικά στοιχεία με το αντίστοιχο εξάμηνο του προηγούμενου έτους.

Ειδικότερα:

Στο πρώτο κεφάλαιο, παρουσιάζονται και αναλύονται τα στοιχεία των εγγεγραμμένων ανέργων¹ για το πρώτο εξάμηνο του έτους 2017, η κατανομή τους στις 13 Περιφέρειες και στο σύνολο της χώρας και γίνεται σύγκριση με το αντίστοιχο εξάμηνο του προηγούμενου έτους 2016. Αναλύονται και απεικονίζονται διαγραμματικά τα στοιχεία των εγγεγραμμένων ανέργων, των εγγεγραμμένων λουπών [μη αναζητούντων εργασία²] και των μακροχρόνια ανέργων και τα ποσοστά που αντιστοιχούν ως προς το σύνολο των εγγεγραμμένων στο μητρώο του ΟΑΕΔ. Αναλύεται η μηνιαία εξέλιξή τους για το πρώτο εξάμηνο του 2017, κατά διάρκεια ανεργίας και κατά Περιφέρεια. Επιπρόσθετα, παρουσιάζονται και αναλύονται τα στοιχεία των επιδοτούμενων ανέργων, το ποσοστό που αντιστοιχεί στο σύνολο των ανέργων, καθώς και η μεταβολή των επιδοτούμενων των τουριστικών επαγγελματιών κατά τη διάρκεια του πρώτου εξαμήνου του έτους 2017.

Στο δεύτερο κεφάλαιο, παρουσιάζονται τα στοιχεία των εγγεγραμμένων ανέργων στο πρώτο εξάμηνο του έτους 2017 και αναλύονται οι αριθμητικές και ποσοστιαίες μεταβολές που καταγράφονται για κάθε μήνα του πρώτου εξαμήνου

¹ Αριθμός ανέργων αναζητούντων εργασία

² Εγγεγραμμένοι στο μητρώο του ΟΑΕΔ οι οποίοι έχουν δηλώσει ότι δεν αναζητούν εργασία

στις 13 Περιφέρειες της χώρας, τόσο στο σύνολο των ανέργων, όσο και για τους άνδρες και τις γυναίκες.

Αναλύεται και απεικονίζεται διαγραμματικά η κατανομή των ανέργων κατά Φύλο, Ηλικιακή ομάδα, Εκπαιδευτικό επίπεδο και Υπηκοότητα σε κάθε Περιφέρεια και στο σύνολο της χώρας. Εξετάζεται η διάρθρωση του αριθμού των ανέργων κατά διάρκεια ανεργίας σε όλους τους μήνες του πρώτου εξαμήνου του έτους 2017, κατά Φύλο, Ηλικιακή ομάδα, Εκπαιδευτικό επίπεδο και Υπηκοότητα.

Τέλος, εξετάζεται η σύνθεση των επιδοτούμενων ανέργων και η κατά κατηγορία επιδότησης διαμόρφωση και διαχρονική εξέλιξή τους για κάθε μήνα του πρώτου εξαμήνου του έτους 2017 στο σύνολο της χώρας.

Τέλος, στα γενικά συμπεράσματα της εξαμηνιαίας έκθεσης παρουσιάζονται με τρόπο συνεκτικό τα επιμέρους συμπεράσματα των προηγούμενων κεφαλαίων, για την εξαγωγή μιας πλήρους εικόνας των βασικών όψεων της αγοράς εργασίας βασισμένης στα στοιχεία των εγγεγραμμένων ανέργων.

Η εκπόνηση και η σύνταξη της έκθεσης έγινε:

Επεξεργασία στατιστικών πινάκων της Έκθεσης: Σταμέλος Στυλιανός

Πρώτο κεφάλαιο: Ανάλυση- Περδίκης Αντώνης

Δεύτερο κεφάλαιο: Ανάλυση- Σταμέλος Στυλιανός

Γενικά Συμπεράσματα της Έκθεσης: Σκοπελίτου Θεοδότη

Κεφάλαιο πρώτο

Οι κυμάνσεις της εγγεγραμμένης ανεργίας στο σύνολο της χώρας και τις Διοικητικές Περιφέρειες το Α΄ εξάμηνο του έτους 2017

1.1. Γενικά

Στο παρόν κεφάλαιο παρουσιάζονται και αναλύονται τα μηνιαία στοιχεία των εγγεγραμμένων στο μητρώο του ΟΑΕΔ, στο σύνολο της χώρας και σε επίπεδο Περιφέρειας, για το πρώτο εξάμηνο του έτους 2017 και γίνεται σύγκριση με το αντίστοιχο εξάμηνο του έτους 2016.

Ειδικότερα, παρουσιάζεται:

- Η μηνιαία διακύμανση, σε απόλυτους αριθμούς και σε ποσοστά, του συνόλου των ανέργων
- Η κατά διάρκεια ανεργίας μηνιαία εξέλιξη και μεταβολή κατά μήνα των εγγεγραμμένων ανέργων (μακροχρόνια άνεργοι και άνεργοι με διάρκεια ανεργίας κάτω των 12 μηνών)
- Η κατανομή των εγγεγραμμένων ανέργων στο μητρώο του ΟΑΕΔ και των εγγεγραμμένων λοιπών μη αναζητούντων εργασία κατά Περιφέρεια
- Το σύνολο των επιδοτούμενων ανέργων ανά μήνα και η σύγκρισή τους με το σύνολο των εγγεγραμμένων ανέργων
- και τέλος η μηνιαία διακύμανση των επιδοτούμενων των τουριστικών επαγγελμάτων και η συσχέτισή τους με το σύνολο των επιδοτούμενων

1.2. Αριθμός ανέργων ανά μήνα και Περιφέρεια στο πρώτο εξάμηνο των ετών 2016 και 2017

Στον πίνακα που 1, που ακολουθεί, παρουσιάζεται ο αριθμός των ανέργων ανά μήνα κατά το πρώτο εξάμηνο των ετών 2016 και 2017 σε όλες τις Περιφέρειες, καθώς και στο σύνολο της χώρας.

Αριθμός ανέργων έτους 2016

	ΙΑΝΟΥΑΡΙΟΣ	ΦΕΒΡΟΥΑΡΙΟΣ	ΜΑΡΤΙΟΣ	ΑΠΡΙΛΙΟΣ	ΜΑΪΟΣ	ΙΟΥΝΙΟΣ
ΑΝΑΤΟΛΙΚΗ ΜΑΚΕΔΟΝΙΑ ΚΑΙ ΘΡΑΚΗ	50.895	51.987	51.821	49.747	48.688	49.246
ΚΕΝΤΡΙΚΗ ΜΑΚΕΔΟΝΙΑ	166.701	170.080	169.522	161.929	156.448	156.783
ΔΥΤΙΚΗ ΜΑΚΕΔΟΝΙΑ	29.417	30.612	30.458	29.809	29.351	30.027
ΗΠΕΙΡΟΣ	28.170	29.035	29.192	28.270	27.471	27.289
ΘΕΣΣΑΛΙΑ	64.579	66.631	67.119	64.117	62.369	62.523
ΙΟΝΙΑ ΝΗΣΙΑ	16.352	16.332	15.774	11.828	8.544	7.856
ΔΥΤΙΚΗ ΕΛΛΑΔΑ	68.522	69.625	69.800	67.125	66.020	66.229
ΣΤΕΡΕΑ ΕΛΛΑΔΑ	41.388	42.271	42.256	40.647	39.637	39.499
ΑΤΤΙΚΗ	302.387	306.749	306.854	299.273	294.393	299.614
ΠΕΛΟΠΟΝΝΗΣΟΣ	35.672	36.410	36.819	35.401	34.435	34.405
ΒΟΡΕΙΟ ΑΙΓΑΙΟ	13.092	13.520	13.692	13.025	12.534	12.512
ΝΟΤΙΟ ΑΙΓΑΙΟ	16.782	17.055	16.519	13.209	9.841	9.295
ΚΡΗΤΗ	42.795	44.259	44.315	37.216	31.942	31.855
ΣΥΝΟΛΟ	876.752	894.566	894.141	851.596	821.673	827.133

Αριθμός ανέργων έτους 2017

	ΙΑΝΟΥΑΡΙΟΣ	ΦΕΒΡΟΥΑΡΙΟΣ	ΜΑΡΤΙΟΣ	ΑΠΡΙΛΙΟΣ	ΜΑΪΟΣ	ΙΟΥΝΙΟΣ
ΑΝΑΤΟΛΙΚΗ ΜΑΚΕΔΟΝΙΑ ΚΑΙ ΘΡΑΚΗ	52.742	52.819	51.431	48.821	46.883	46.674
ΚΕΝΤΡΙΚΗ ΜΑΚΕΔΟΝΙΑ	188.795	189.731	185.823	176.516	170.624	169.466
ΔΥΤΙΚΗ ΜΑΚΕΔΟΝΙΑ	30.035	30.203	29.892	28.769	27.577	26.875
ΗΠΕΙΡΟΣ	28.896	29.083	28.619	27.088	26.229	25.828
ΘΕΣΣΑΛΙΑ	68.167	68.557	66.926	62.738	60.217	59.196
ΙΟΝΙΑ ΝΗΣΙΑ	15.135	15.889	13.907	10.796	8.123	7.351
ΔΥΤΙΚΗ ΕΛΛΑΔΑ	72.504	72.059	70.592	66.960	64.679	63.581
ΣΤΕΡΕΑ ΕΛΛΑΔΑ	42.678	43.173	42.412	40.424	39.465	38.807
ΑΤΤΙΚΗ	316.577	319.172	316.962	306.458	299.961	300.195
ΠΕΛΟΠΟΝΝΗΣΟΣ	37.462	38.008	37.413	34.931	33.521	33.114
ΒΟΡΕΙΟ ΑΙΓΑΙΟ	14.749	14.816	14.613	13.365	12.567	12.219
ΝΟΤΙΟ ΑΙΓΑΙΟ	20.509	21.385	20.964	15.565	12.035	10.835
ΚΡΗΤΗ	40.713	41.215	38.627	32.778	28.352	27.983
ΣΥΝΟΛΟ	928.962	936.110	918.181	865.209	830.233	822.124

ΠΙΝΑΚΑΣ 1: Αριθμός ανέργων ανά μήνα και Περιφέρεια :
Πρώτο εξάμηνο ετών 2016 και 2017

Αριθμός ανέργων Α΄ εξαμήνου έτους 2016 και έτους 2017

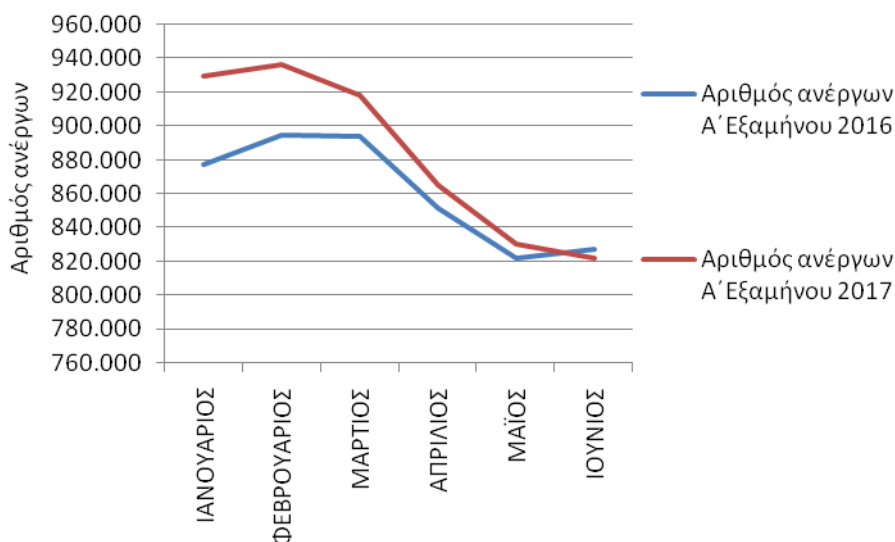
ΔΙΑΓΡΑΜΜΑ 1: Αριθμός ανέργων κατά μήνα: Πρώτο εξάμηνο
ετών 2016 και 2017

Από τον πίνακα 1 και το διάγραμμα 1, προκύπτει πως ο αριθμός των ανέργων για τους μήνες του πρώτου εξαμήνου πλην του Ιουνίου του έτους **2017** είναι **μεγαλύτερος** από τον αριθμό των ανέργων των αντίστοιχων μηνών του έτους 2016. Κατά το πρώτο εξάμηνο του έτους 2017 μεταξύ των πέντε (5) πρώτων μηνών καταγράφεται **αύξηση** της ανεργίας στο διάστημα Ιανουαρίου- Μαΐου που κυμαίνεται σε ποσοστό της τάξεως του 1,03% min το Μάιο περίπου μέχρι 5,95% max τον Ιανουάριο σε σύγκριση με το αντίστοιχο χρονικό διάστημα του 2016. Ελαφρά μείωση του αριθμού των ανέργων προκύπτει για το μήνα Ιούνιο του 2017 σε σχέση με τον αντίστοιχο του 2016 σε ποσοστό της τάξεως του 0,6%

1.3. Κατανομή αριθμού ανέργων κατά Περιφέρεια πρώτου εξαμήνου των ετών 2016 και 2017

Στον πίνακα 2 παρουσιάζεται ο μέσος όρος³ του αριθμού των ανέργων των μηνών του πρώτου εξαμήνου του έτους 2016 και 2017 και η ποσοστιαία κατανομή του ανά Περιφέρεια.

	Αριθμός ανέργων Μ. όρος Α΄ εξαμήνου 2016	Κατανομή ανέργων κατά Περιφέρεια έτους 2016	Αριθμός ανέργων Μ. όρος Α΄ εξαμήνου 2017	Κατανομή ανέργων κατά Περιφέρεια έτους 2017
ΑΝΑΤΟΛΙΚΗ ΜΑΚΕΔΟΝΙΑ ΚΑΙ ΘΡΑΚΗ	50.397	5,85%	49.895	5,65%
ΚΕΝΤΡΙΚΗ ΜΑΚΕΔΟΝΙΑ	163.577	19,00%	180.159	20,39%
ΔΥΤΙΚΗ ΜΑΚΕΔΟΝΙΑ	29.946	3,48%	28.892	3,27%
ΗΠΕΙΡΟΣ	28.238	3,28%	27.624	3,13%
ΘΕΣΣΑΛΙΑ	64.556	7,50%	64.300	7,28%
ΙΟΝΙΑ ΝΗΣΙΑ	12.781	1,48%	11.867	1,34%
ΔΥΤΙΚΗ ΕΛΛΑΔΑ	67.887	7,88%	68.396	7,74%
ΣΤΕΡΕΑ ΕΛΛΑΔΑ	40.950	4,76%	41.160	4,66%
ΑΤΤΙΚΗ	301.545	35,02%	309.888	35,08%
ΠΕΛΟΠΟΝΝΗΣΟΣ	35.524	4,13%	35.742	4,05%
ΒΟΡΕΙΟ ΑΙΓΑΙΟ	13.063	1,52%	13.722	1,55%
ΝΟΤΙΟ ΑΙΓΑΙΟ	13.784	1,60%	16.882	1,91%
ΚΡΗΤΗ	38.730	4,50%	34.945	3,96%
ΜΕΣΟΣ ΟΡΟΣ	860.977	100,00%	883.470	100,00%

ΠΙΝΑΚΑΣ 2: Κατανομή αριθμού ανέργων κατά Περιφέρεια:
Μέσος Όρος Πρώτου εξαμήνου ετών 2016 και 2017

³ Το πλήθος των δεκαδικών ψηφίων που προκύπτει από την εύρεση του μέσου όρου του εξαμήνου δεν εμφανίζεται στους σχετικούς πίνακες.

Κατανομή Μέσου όρου αριθμού ανέργων πρώτου εξαμήνου των ετών 2016 και 2017

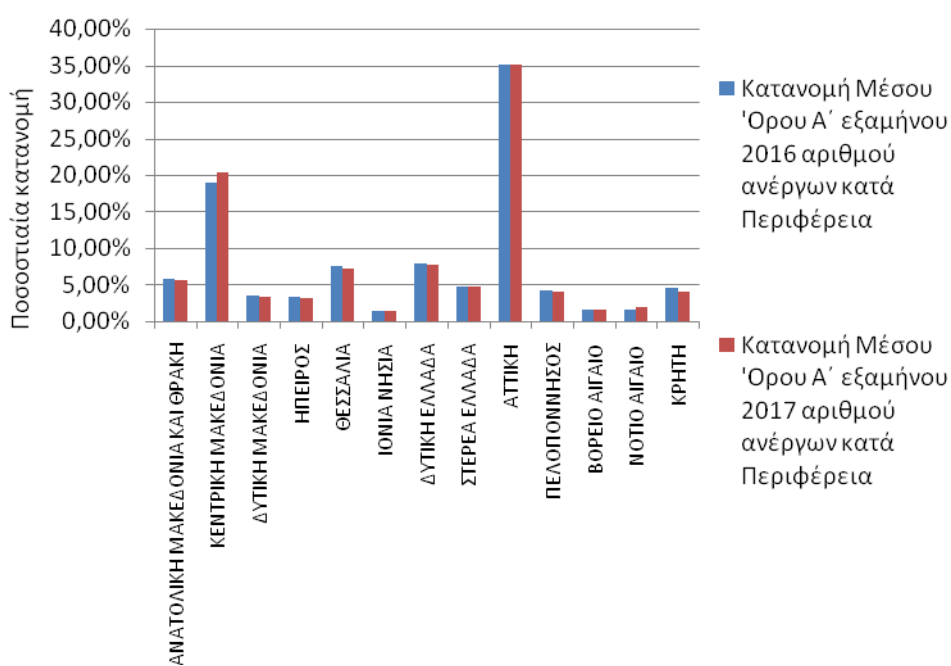

ΔΙΑΓΡΑΜΜΑ 2: Κατανομή αριθμού ανέργων κατά Περιφέρεια: Μέσος Όρος Πρώτου εξαμήνου ετών 2016 και 2017

Κατανομή Μέσου Όρου Α΄ εξαμήνου 2016 αριθμού ανέργων
κατά Περιφέρεια

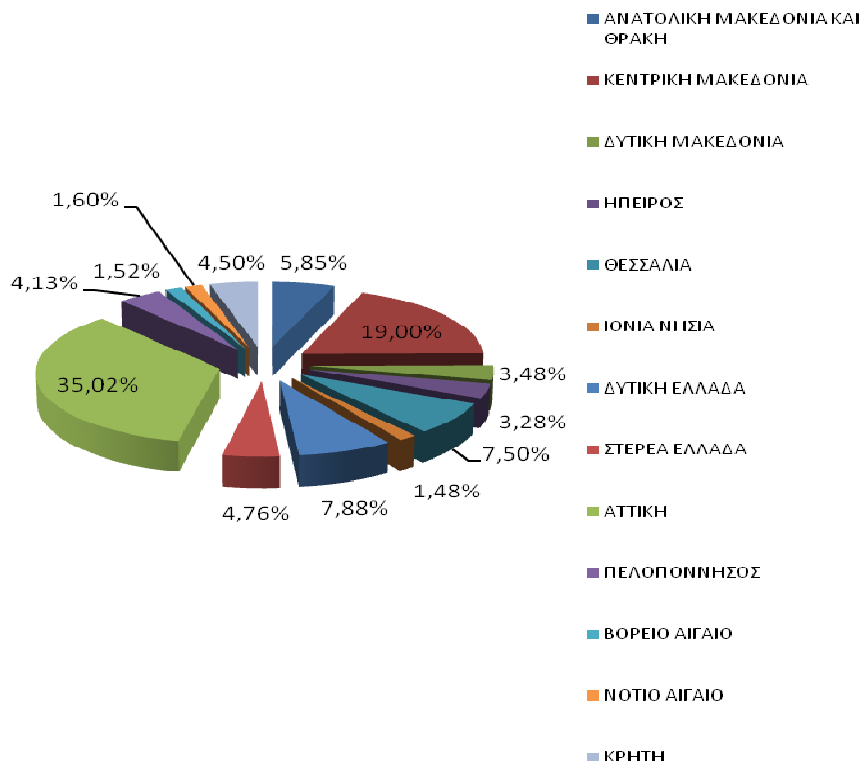

Κατανομή Μέσου Όρου Α΄ εξαμήνου 2017 αριθμού ανέργων
κατά Περιφέρεια

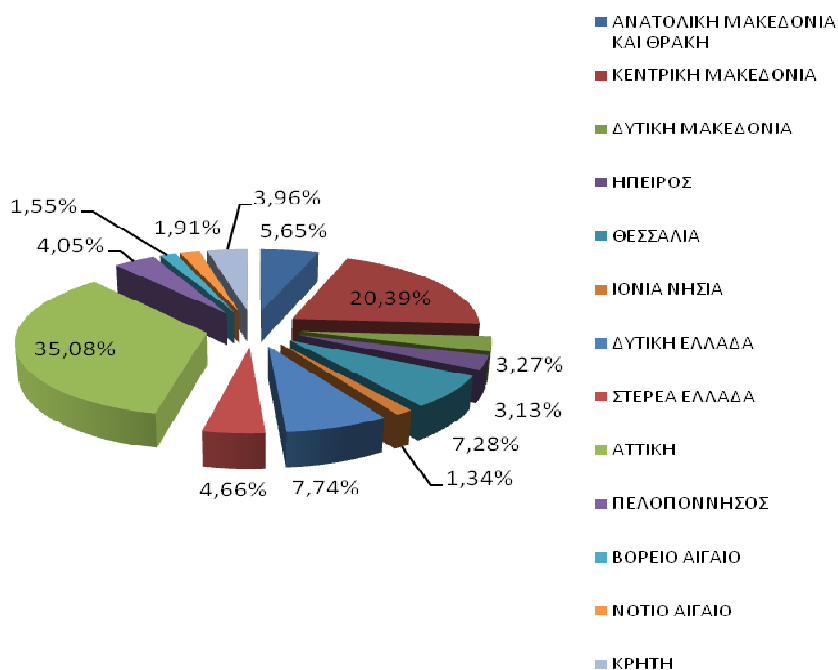

ΔΙΑΓΡΑΜΜΑΤΑ 2α, 2β: Κατανομή αριθμού ανέργων κατά Περιφέρεια:
Μέσος Όρος Πρώτου εξαμήνου ετών 2016 και 2017

Συμπερασματικά διαπιστώνουμε ότι,

από τον πίνακα 2 και τα αντίστοιχα διαγράμματα 2,2α και 2β προκύπτει: ότι, κατά μέσο όρο⁴ για το πρώτο εξάμηνο του 2017, στο σύνολο της χώρας, ο αριθμός των ανέργων είναι μεγαλύτερος και ανέρχεται σε **883.470** άτομα σε σχέση με τον μέσο όρο του πρώτου εξαμήνου του έτους 2016, που ανέρχεται σε **860.977** άτομα.

Σε σχέση με την κατανομή των ανέργων ανά Περιφέρεια, εξακολουθεί ο μεγαλύτερος αριθμός να καταγράφεται και στα δύο έτη 2016-2017 (όπως και στα προηγούμενα) στην Περιφέρεια της **Αττικής** και στην Περιφέρεια της **Κεντρικής Μακεδονίας**. Ειδικότερα, το ποσοστό που αναλογεί στην Περιφέρεια της Αττικής, κατά μέσο όρο του πρώτου εξαμήνου του έτους 2017, ανέρχεται σε 35,08% έναντι 35,02% κατά το πρώτο εξάμηνο του 2016 και στην Περιφέρεια της Κεντρικής Μακεδονίας ανέρχεται σε 20,39%, έναντι ποσοστού 19,00% αντίστοιχα.

1.4. Μεταβολές αριθμού ανέργων πρώτου εξαμήνου των ετών 2016 και 2017

Στους πιο κάτω πίνακες, παρουσιάζεται ο συνολικός αριθμός των ανέργων, σε όλους τους μήνες του δευτέρου εξαμήνου των ετών 2016 και 2017, η κατά μήνα απόλυτη και ποσοστιαία μεταβολή του (πίνακας 3), καθώς και η απόλυτη και ποσοστιαία μεταβολή του μέσου όρου του αριθμού των ανέργων κατά Περιφέρεια και στο σύνολο της χώρας (πίνακας 4).

ΕΤΟΣ/ΜΗΝΑΣ	ΙΑΝΟΥΑΡΙΟΣ	ΦΕΒΡΟΥΑΡΙΟΣ	ΜΑΡΤΙΟΣ	ΑΠΡΙΛΙΟΣ	ΜΑΪΟΣ	ΙΟΥΝΙΟΣ	ΜΕΣΟΣ ΟΡΟΣ
2016	876.752	894.566	894.141	851.596	821.673	827.133	860.977
2017	928.962	936.110	918.181	865.209	830.233	822.124	883.470
	52.210	41.544	24.040	13.613	8.560	-5.009	22.493
	5,95%	4,64%	2,69%	1,60%	1,04%	-0,61%	2,61%

ΠΙΝΑΚΑΣ 3: Μεταβολές αριθμού ανέργων κατά μήνα:
Πρώτο εξάμηνο ετών 2016 και 2017

⁴ Η μικρές αποκλίσεις των τιμών οφείλονται στην διαίρεση για την εύρεση του μέσου όρου του εξαμήνου

	ΜΕΣΟΣ ΟΡΟΣ Α΄ εξαμήνου 2016	ΜΕΣΟΣ ΟΡΟΣ Α΄ εξαμήνου 2017	ΑΠΟΛΥΤΗ ΜΕΤΑΒΟΛΗ	ΠΟΣΟΣΤΙΑΙΑ ΜΕΤΑΒΟΛΗ
ΑΝΑΤΟΛΙΚΗ ΜΑΚΕΔΟΝΙΑ ΚΑΙ ΘΡΑΚΗ	50.397	49.895	-502	-1,00%
ΚΕΝΤΡΙΚΗ ΜΑΚΕΔΟΝΙΑ	163.577	180.159	16.582	10,14%
ΔΥΤΙΚΗ ΜΑΚΕΔΟΝΙΑ	29.946	28.892	-1.054	-3,52%
ΗΠΕΙΡΟΣ	28.238	27.624	-614	-2,17%
ΘΕΣΣΑΛΙΑ	64.556	64.300	-256	-0,40%
ΙΟΝΙΑ ΝΗΣΙΑ	12.781	11.867	-914	-7,15%
ΔΥΤΙΚΗ ΕΛΛΑΔΑ	67.887	68.396	509	0,75%
ΣΤΕΡΕΑ ΕΛΛΑΔΑ	40.950	41.160	210	0,51%
ΑΤΤΙΚΗ	301.545	309.888	8.343	2,77%
ΠΕΛΟΠΟΝΝΗΣΟΣ	35.524	35.742	218	0,61%
ΒΟΡΕΙΟ ΑΙΓΑΙΟ	13.063	13.722	659	5,04%
ΝΟΤΙΟ ΑΙΓΑΙΟ	13.784	16.882	3.099	22,48%
ΚΡΗΤΗ	38.730	34.945	-3.786	-9,77%
ΜΕΣΟΣ ΟΡΟΣ	860.977	883.470	22.493	2,61%

ΠΙΝΑΚΑΣ 4: Μεταβολές μέσου όρου αριθμού ανέργων κατά μήνα και Περιφέρεια:
Πρώτο εξάμηνο ετών 2016 και 2017

Με βάση τα ως άνω στοιχεία και διαγράμματα διαπιστώνουμε τα εξής:

- Ο αριθμός των ανέργων στο σύνολο της χώρας είναι **μεγαλύτερος** στους πρώτους 5 μήνες του πρώτου εξαμήνου του έτους 2017 σε σχέση με τους αντίστοιχους μήνες του έτους 2016
- Κατά μέσο όρο, στο σύνολο της χώρας, ο αριθμός των ανέργων **αυξήθηκε** από **860.977** άτομα που ήταν κατά το πρώτο εξάμηνο του έτους 2016, σε **883.470** άτομα στο πρώτο εξάμηνο του έτους **2017**, καταγράφοντας ποσοστιαία μεταβολή με τάση αύξησης **2,61%**, σε σχέση με την αντίστοιχη ποσοστιαία αύξηση του αντίστοιχου εξαμήνου για το 2016, που ήταν 2,30%

Σχετικά με την ποσοστιαία μεταβολή του αριθμού των ανέργων για κάθε Περιφέρεια, στον πίνακα 4 παρουσιάζεται ο μέσος όρος του αριθμού των ανέργων, όπως καταγράφεται στο πρώτο εξάμηνο του 2016 σε όλες τις Περιφέρειες της χώρας, καθώς και ο μέσος όρος του αριθμού των ανέργων για το πρώτο εξάμηνο του 2017.

Ποσοστιαία, αύξηση ανά Περιφέρεια για το πρώτο εξάμηνο του 2017 καταγράφεται, με το μεγαλύτερο ποσοστό (αύξησης) να εμφανίζεται στην Περιφέρεια Νοτίου Αιγαίου (22,48%), και να ακολουθούν κατά σειρά οι Περιφέρειες Κεντρικής Μακεδονίας με (10,14%), η Περιφέρεια Βορείου Αιγαίου με (5,04%), η Περιφέρεια Αττικής με (2,77%), ενώ η Περιφέρεια Δυτικής Ελλάδας

με (0,75%), η Περιφέρεια Πελοποννήσου με (0,61%), και η Περιφέρεια Στερεάς Ελλάδας με (0,51%) καταγράφουν οριακές αυξήσεις.

Ποσοστιαία μείωση καταγράφεται σε πέντε (5) Περιφέρειες με τη μεγαλύτερη μείωση να καταγράφεται στην Περιφέρεια Κρήτης με (-9,77%) ακολουθώντας με φθίνουσα διάταξη η Περιφέρεια Ιονίων Νήσων με (- 7,15%), η Περιφέρεια Δυτικής Μακεδονίας με (-3,52%)- η Περιφέρεια Ηπείρου με (-2,17%) ενώ η Περιφέρεια Ανατολικής Μακεδονίας & Θράκης με (-1,00%) και η Περιφέρεια Θεσσαλίας με (-0,40%) καταγράφουν οριακές μειώσεις.

1.5. Μεταβολές αριθμού ανέργων ≥ 12 μηνών πρώτου εξαμήνου των ετών 2016 και 2017

Στους πιο κάτω πίνακες, παρουσιάζεται ο συνολικός αριθμός των ανέργων με διάρκεια ανεργίας μεγαλύτερη ή ίση των 12 μηνών όπως καταγράφεται σε κάθε Περιφέρεια κατά το πρώτο εξάμηνο του έτους 2016 και 2017, η κατά μήνα απόλυτη και ποσοστιαία μεταβολή του καθώς και η απόλυτη και ποσοστιαία μεταβολή του μέσου όρου του αριθμού των ανέργων κατά Περιφέρεια και στο σύνολο της χώρας.

Αριθμός ανέργων >=12 μήνες έτους 2016

	ΙΑΝΟΥΑΡΙΟΣ	ΦΕΒΡΟΥΑΡΙΟΣ	ΜΑΡΤΙΟΣ	ΑΠΡΙΛΙΟΣ	ΜΑΪΟΣ	ΙΟΥΝΙΟΣ
ΑΝΑΤΟΛΙΚΗ ΜΑΚΕΔΟΝΙΑ ΚΑΙ ΘΡΑΚΗ	26.153	25.949	25.997	25.645	25.401	25.159
ΚΕΝΤΡΙΚΗ ΜΑΚΕΔΟΝΙΑ	89.334	89.358	89.460	88.168	87.780	86.992
ΔΥΤΙΚΗ ΜΑΚΕΔΟΝΙΑ	15.651	15.863	15.916	15.739	15.629	15.535
ΗΠΕΙΡΟΣ	15.486	15.397	15.473	15.236	15.036	14.861
ΘΕΣΣΑΛΙΑ	34.645	34.742	34.974	34.557	34.784	34.509
ΙΟΝΙΑ ΝΗΣΙΑ	3.787	3.788	3.757	3.639	3.480	3.334
ΔΥΤΙΚΗ ΕΛΛΑΔΑ	39.843	39.787	39.939	39.254	39.112	38.741
ΣΤΕΡΕΑ ΕΛΛΑΔΑ	22.585	22.433	22.577	22.066	22.003	21.706
ΑΤΤΙΚΗ	159.278	158.767	159.198	156.913	157.064	156.031
ΠΕΛΟΠΟΝΝΗΣΟΣ	17.858	17.843	17.981	17.678	17.610	17.318
ΒΟΡΕΙΟ ΑΙΓΑΙΟ	5.788	5.806	5.843	5.778	5.760	5.677
ΝΟΤΙΟ ΑΙΓΑΙΟ	3.866	3.877	3.928	3.817	3.683	3.527
ΚΡΗΤΗ	14.995	15.032	15.191	14.803	14.515	14.361
ΣΥΝΟΛΟ	449.269	448.642	450.234	443.293	441.857	437.751

Αριθμός ανέργων >=12 μήνες έτους 2017

	ΙΑΝΟΥΑΡΙΟΣ	ΦΕΒΡΟΥΑΡΙΟΣ	ΜΑΡΤΙΟΣ	ΑΠΡΙΛΙΟΣ	ΜΑΪΟΣ	ΙΟΥΝΙΟΣ
ΑΝΑΤΟΛΙΚΗ ΜΑΚΕΔΟΝΙΑ ΚΑΙ ΘΡΑΚΗ	27.980	28.135	28.307	27.584	26.992	26.907
ΚΕΝΤΡΙΚΗ ΜΑΚΕΔΟΝΙΑ	105.514	105.863	106.158	104.375	102.865	102.066
ΔΥΤΙΚΗ ΜΑΚΕΔΟΝΙΑ	16.763	17.072	17.145	16.795	16.511	16.441
ΗΠΕΙΡΟΣ	16.119	16.296	16.514	15.947	15.715	15.578
ΘΕΣΣΑΛΙΑ	38.462	39.011	39.265	37.958	37.342	36.975
ΙΟΝΙΑ ΝΗΣΙΑ	4.173	4.265	4.340	4.175	3.831	3.704
ΔΥΤΙΚΗ ΕΛΛΑΔΑ	42.288	42.340	42.583	41.870	41.483	41.077
ΣΤΕΡΕΑ ΕΛΛΑΔΑ	23.355	23.396	23.564	22.997	22.740	22.651
ΑΤΤΙΚΗ	176.963	177.958	179.091	176.793	175.188	173.922
ΠΕΛΟΠΟΝΝΗΣΟΣ	19.290	19.495	19.748	19.063	18.741	18.630
ΒΟΡΕΙΟ ΑΙΓΑΙΟ	6.351	6.364	6.464	6.232	6.201	6.146
ΝΟΤΙΟ ΑΙΓΑΙΟ	5.425	5.467	5.479	5.296	5.093	4.902
ΚΡΗΤΗ	17.718	17.769	17.789	17.264	16.122	15.735
ΣΥΝΟΛΟ	500.401	503.431	506.447	496.349	488.824	484.734

ΠΙΝΑΚΑΣ 5: Αριθμός ανέργων >=12 μήνες κατά μήνα και Περιφέρεια :
Πρώτο εξάμηνο ετών 2016 και 2017

ΕΤΟΣ/ΜΗΝΑΣ	ΜΕΣΟΣ ΟΡΟΣ						
	ΙΑΝΟΥΑΡΙΟΣ	ΦΕΒΡΟΥΑΡΙΟΣ	ΜΑΡΤΙΟΣ	ΑΠΡΙΛΙΟΣ	ΜΑΪΟΣ	ΙΟΥΝΙΟΣ	
2016	449.269	448.642	450.234	443.293	441.857	437.751	445.174
2017	500.401	503.431	506.447	496.349	488.824	484.734	496.698
	51.132	54.789	56.213	53.056	46.967	46.983	51.524
ΜΕΤΑΒΟΛΗ %	11,38%	12,21%	12,49%	11,97%	10,63%	10,73%	11,57%

ΠΙΝΑΚΑΣ 6: Μεταβολές αριθμού ανέργων >=12 μήνες κατά μήνα:
Πρώτο εξάμηνο ετών 2016 και 2017

	ΜΕΣΟΣ ΟΡΟΣ Α' εξαμήνου 2016	ΜΕΣΟΣ ΟΡΟΣ Α' εξαμήνου 2017	ΑΠΟΛΥΤΗ ΜΕΤΑΒΟΛΗ	ΠΟΣΟΣΤΙΑΙΑ ΜΕΤΑΒΟΛΗ	Κατανομή μακροχρόνια ανέργων κατά Περιφέρεια έτους 2016	Κατανομή μακροχρόνια ανέργων κατά Περιφέρεια έτους 2017
ΑΝΑΤΟΛΙΚΗ ΜΑΚΕΔΟΝΙΑ ΚΑΙ ΘΡΑΚΗ	25.717	27.651	1.934	7,52%	5,78%	5,57%
ΚΕΝΤΡΙΚΗ ΜΑΚΕΔΟΝΙΑ	88.515	104.474	15.958	18,03%	19,88%	21,03%
ΔΥΤΙΚΗ ΜΑΚΕΔΟΝΙΑ	15.722	16.788	1.066	6,78%	3,53%	3,38%
ΗΠΕΙΡΟΣ	15.248	16.028	780	5,12%	3,43%	3,23%
ΘΕΣΣΑΛΙΑ	34.702	38.169	3.467	9,99%	7,80%	7,68%
ΙΟΝΙΑ ΝΗΣΙΑ	3.631	4.081	451	12,41%	0,82%	0,82%
ΔΥΤΙΚΗ ΕΛΛΑΔΑ	39.446	41.940	2.494	6,32%	8,86%	8,44%
ΣΤΕΡΕΑ ΕΛΛΑΔΑ	22.228	23.117	889	4,00%	4,99%	4,65%
ΑΤΤΙΚΗ	157.875	176.653	18.777	11,89%	35,46%	35,57%
ΠΕΛΟΠΟΝΝΗΣΟΣ	17.715	19.161	1.447	8,17%	3,98%	3,86%
ΒΟΡΕΙΟ ΑΙΓΑΙΟ	5.775	6.293	518	8,96%	1,30%	1,27%
ΝΟΤΙΟ ΑΙΓΑΙΟ	3.783	5.277	1.494	39,49%	0,85%	1,06%
ΚΡΗΤΗ	14.816	17.066	2.250	15,19%	3,33%	3,44%
ΜΕΣΟΣ ΟΡΟΣ	445.174	496.698	51.523	11,57%	100,00%	100,00%

ΠΙΝΑΚΑΣ 7: Μεταβολές και κατανομή μέσου όρου αριθμού ανέργων >=12 μήνες κατά μήνα και Περιφέρεια:
Πρώτο εξάμηνο ετών 2016 και 2017

Από τους πίνακες 5, 6 και 7 προκύπτει:

- Από τους πίνακες 6 και 7 προκύπτει το συμπέρασμα ότι, κατά μέσο όρο για το πρώτο εξάμηνο του 2017, στο σύνολο της χώρας, ο αριθμός των ανέργων με διάρκεια ανεργίας μεγαλύτερη ή ίση των 12 μηνών **είναι μεγαλύτερος** και ανέρχεται σε **496.698** άτομα σε σχέση με τον μέσο όρο του πρώτου εξαμήνου του έτους 2016, που ανέρχονταν σε **445.174** άτομα, καταγράφοντας **σημαντική ποσοστιαία αύξηση** με μεταβολή **11,57%** σε σχέση με το αντίστοιχο Α' Εξάμηνο του 2016
- Σχετικά με την ποσοστιαία μεταβολή του αριθμού των ανέργων με διάρκεια ανεργίας μεγαλύτερη ή ίση των 12 μηνών κατά μήνα, η μεγαλύτερη αύξηση καταγράφεται ποσοστιαία στον **Μάρτιο** του 2017 με ποσοστό **(12,49%)** ενώ

η μικρότερη ποσοστιαία αύξηση καταγράφεται τον μήνα **Μάιο** του 2017 (10,63%).

Επίσης όλες οι Περιφέρειες εμφανίζουν **αύξηση** του αριθμού των ανέργων με διάρκεια ανεργίας μεγαλύτερη ή ίση των 12 μηνών για όλο το πρώτο εξάμηνο του 2017 με την μεγαλύτερη ποσοστιαία αύξηση να καταγράφεται στην Περιφέρεια **Νοτίου Αιγαίου** με (39,49%) ενώ η Περιφέρεια που εμφανίζει τη μικρότερη ποσοστιαία αύξηση είναι η Περιφέρεια **Ηπείρου** με (5,12%).

1.6. Ποσοστό ανέργων ως προς το σύνολο των εγγεγραμμένων στο μητρώο του ΟΑΕΔ

Στον πιο κάτω πίνακα 5 καταγράφεται για όλους τους μήνες του πρώτου εξαμήνου του έτους 2017 ο αριθμός των εγγεγραμμένων στο μητρώο του ΟΑΕΔ με κριτήριο την αναζήτηση εργασίας (αριθμός ανέργων αναζητούντων εργασία και λοιπών μη αναζητούντων εργασία). Επιπρόσθετα καταγράφεται και παρουσιάζεται διαγραμματικά για κάθε μήνα το ποσοστό των ανέργων ως προς το σύνολο των εγγεγραμμένων στο μητρώο του ΟΑΕΔ.

	ΙΑΝΟΥΑΡΙΟΣ			ΦΕΒΡΟΥΑΡΙΟΣ		
	ΕΓΓΕΓΡΑΜΜΕΝΟΙ ΣΤΟΝ ΟΑΕΔ			ΕΓΓΕΓΡΑΜΜΕΝΟΙ ΣΤΟΝ ΟΑΕΔ		
	ΑΝΕΡΓΟΙ ΑΝΑΖΗΤΟΥΝΤΕΣ ΕΡΓΑΣΙΑ	ΛΟΙΠΟΙ ΜΗ ΑΝΑΖΗΤΟΥΝΤΕΣ ΕΡΓΑΣΙΑ	ΠΟΣΟΣΤΟ ΑΝΕΡΓΩΝ ΑΝΑΖΗΤΟΥΝΤΩΝ ΕΡΓΑΣΙΑ ΣΤΟ ΣΥΝΟΛΟ ΤΩΝ ΕΓΓΕΓΡΑΜΜΕΝΩΝ	ΑΝΕΡΓΟΙ ΑΝΑΖΗΤΟΥΝΤΕΣ ΕΡΓΑΣΙΑ	ΛΟΙΠΟΙ ΜΗ ΑΝΑΖΗΤΟΥΝΤΕΣ ΕΡΓΑΣΙΑ	ΠΟΣΟΣΤΟ ΑΝΕΡΓΩΝ ΑΝΑΖΗΤΟΥΝΤΩΝ ΕΡΓΑΣΙΑ ΣΤΟ ΣΥΝΟΛΟ ΤΩΝ ΕΓΓΕΓΡΑΜΜΕΝΩΝ
ΑΝΑΤΟΛΙΚΗ ΜΑΚΕΔΟΝΙΑ ΚΑΙ ΘΡΑΚΗ	52.742	4.780	91,69%	52.819	5.185	91,06%
ΚΕΝΤΡΙΚΗ ΜΑΚΕΔΟΝΙΑ	188.795	13.820	93,18%	189.731	14.549	92,88%
ΔΥΤΙΚΗ ΜΑΚΕΔΟΝΙΑ	30.035	1.188	96,20%	30.203	997	96,80%
ΗΠΕΙΡΟΣ	28.896	3.435	89,38%	29.083	3.458	89,37%
ΘΕΣΣΑΛΙΑ	68.167	2.271	96,78%	68.557	2.408	96,61%
ΙΟΝΙΑ ΝΗΣΙΑ	15.135	15.957	48,68%	15.889	14.754	51,85%
ΔΥΤΙΚΗ ΕΛΛΑΔΑ	72.504	4.280	94,43%	72.059	4.487	94,14%
ΣΤΕΡΕΑ ΕΛΛΑΔΑ	42.678	2.877	93,68%	43.173	2.892	93,72%
ΑΤΤΙΚΗ	316.577	44.083	87,78%	319.172	45.837	87,44%
ΠΕΛΟΠΟΝΝΗΣΟΣ	37.462	6.703	84,82%	38.008	6.665	85,08%
ΒΟΡΕΙΟ ΑΙΓΑΙΟ	14.749	1.121	92,94%	14.816	1.107	93,05%
ΝΟΤΙΟ ΑΙΓΑΙΟ	20.509	28.013	42,27%	21.385	26.440	44,72%
ΚΡΗΤΗ	40.713	32.499	55,61%	41.215	30.977	57,09%
ΣΥΝΟΛΟ	928.962	161.027	85,23%	936.110	159.756	85,42%
	ΜΑΡΤΙΟΣ			ΑΠΡΙΛΙΟΣ		
	ΕΓΓΕΓΡΑΜΜΕΝΟΙ ΣΤΟΝ ΟΑΕΔ			ΕΓΓΕΓΡΑΜΜΕΝΟΙ ΣΤΟΝ ΟΑΕΔ		
	ΑΝΕΡΓΟΙ ΑΝΑΖΗΤΟΥΝΤΕΣ ΕΡΓΑΣΙΑ	ΛΟΙΠΟΙ ΜΗ ΑΝΑΖΗΤΟΥΝΤΕΣ ΕΡΓΑΣΙΑ	ΠΟΣΟΣΤΟ ΑΝΕΡΓΩΝ ΑΝΑΖΗΤΟΥΝΤΩΝ ΕΡΓΑΣΙΑ ΣΤΟ ΣΥΝΟΛΟ ΤΩΝ ΕΓΓΕΓΡΑΜΜΕΝΩΝ	ΑΝΕΡΓΟΙ ΑΝΑΖΗΤΟΥΝΤΕΣ ΕΡΓΑΣΙΑ	ΛΟΙΠΟΙ ΜΗ ΑΝΑΖΗΤΟΥΝΤΕΣ ΕΡΓΑΣΙΑ	ΠΟΣΟΣΤΟ ΑΝΕΡΓΩΝ ΑΝΑΖΗΤΟΥΝΤΩΝ ΕΡΓΑΣΙΑ ΣΤΟ ΣΥΝΟΛΟ ΤΩΝ ΕΓΓΕΓΡΑΜΜΕΝΩΝ
ΑΝΑΤΟΛΙΚΗ ΜΑΚΕΔΟΝΙΑ ΚΑΙ ΘΡΑΚΗ	51.431	4.906	91,29%	48.821	4.116	92,22%
ΚΕΝΤΡΙΚΗ ΜΑΚΕΔΟΝΙΑ	185.823	13.609	93,18%	176.516	10.580	94,35%
ΔΥΤΙΚΗ ΜΑΚΕΔΟΝΙΑ	29.892	989	96,80%	28.769	839	97,17%
ΗΠΕΙΡΟΣ	28.619	3.373	89,46%	27.088	2.492	91,58%
ΘΕΣΣΑΛΙΑ	66.926	2.200	96,82%	62.738	1.851	97,13%
ΙΟΝΙΑ ΝΗΣΙΑ	13.907	14.754	48,52%	10.796	6.515	62,36%
ΔΥΤΙΚΗ ΕΛΛΑΔΑ	70.592	4.477	94,04%	66.960	4.198	94,10%
ΣΤΕΡΕΑ ΕΛΛΑΔΑ	42.412	2.724	93,96%	40.424	2.088	95,09%
ΑΤΤΙΚΗ	316.962	44.962	87,58%	306.458	42.490	87,82%
ΠΕΛΟΠΟΝΝΗΣΟΣ	37.413	6.229	85,73%	34.931	5.207	87,03%
ΒΟΡΕΙΟ ΑΙΓΑΙΟ	14.613	1.058	93,25%	13.365	711	94,95%
ΝΟΤΙΟ ΑΙΓΑΙΟ	20.964	22.683	48,03%	15.565	9.715	61,57%
ΚΡΗΤΗ	38.627	28.148	57,85%	32.778	14.317	69,60%
ΣΥΝΟΛΟ	918.181	150.112	85,95%	865.209	105.119	89,17%
	ΜΑΪΟΣ			ΙΟΥΝΙΟΣ		
	ΕΓΓΕΓΡΑΜΜΕΝΟΙ ΣΤΟΝ ΟΑΕΔ			ΕΓΓΕΓΡΑΜΜΕΝΟΙ ΣΤΟΝ ΟΑΕΔ		
	ΑΝΕΡΓΟΙ ΑΝΑΖΗΤΟΥΝΤΕΣ ΕΡΓΑΣΙΑ	ΛΟΙΠΟΙ ΜΗ ΑΝΑΖΗΤΟΥΝΤΕΣ ΕΡΓΑΣΙΑ	ΠΟΣΟΣΤΟ ΑΝΕΡΓΩΝ ΑΝΑΖΗΤΟΥΝΤΩΝ ΕΡΓΑΣΙΑ ΣΤΟ ΣΥΝΟΛΟ ΤΩΝ ΕΓΓΕΓΡΑΜΜΕΝΩΝ	ΑΝΕΡΓΟΙ ΑΝΑΖΗΤΟΥΝΤΕΣ ΕΡΓΑΣΙΑ	ΛΟΙΠΟΙ ΜΗ ΑΝΑΖΗΤΟΥΝΤΕΣ ΕΡΓΑΣΙΑ	ΠΟΣΟΣΤΟ ΑΝΕΡΓΩΝ ΑΝΑΖΗΤΟΥΝΤΩΝ ΕΡΓΑΣΙΑ ΣΤΟ ΣΥΝΟΛΟ ΤΩΝ ΕΓΓΕΓΡΑΜΜΕΝΩΝ
ΑΝΑΤΟΛΙΚΗ ΜΑΚΕΔΟΝΙΑ ΚΑΙ ΘΡΑΚΗ	46.883	3.598	92,87%	46.674	3.804	92,46%
ΚΕΝΤΡΙΚΗ ΜΑΚΕΔΟΝΙΑ	170.624	8.877	95,05%	169.466	9.352	94,77%
ΔΥΤΙΚΗ ΜΑΚΕΔΟΝΙΑ	27.577	799	97,18%	26.875	1.009	96,38%
ΗΠΕΙΡΟΣ	26.229	1.947	93,09%	25.828	2.269	91,92%
ΘΕΣΣΑΛΙΑ	60.217	1.775	97,14%	59.196	2.383	96,13%
ΙΟΝΙΑ ΝΗΣΙΑ	8.123	2.418	77,06%	7.351	2.087	77,89%
ΔΥΤΙΚΗ ΕΛΛΑΔΑ	64.679	4.435	93,58%	63.581	5.373	92,21%
ΣΤΕΡΕΑ ΕΛΛΑΔΑ	39.465	1.858	95,50%	38.807	2.141	94,77%
ΑΤΤΙΚΗ	299.961	41.561	87,83%	300.195	45.067	86,95%
ΠΕΛΟΠΟΝΝΗΣΟΣ	33.521	4.635	87,85%	33.114	4.759	87,43%
ΒΟΡΕΙΟ ΑΙΓΑΙΟ	12.567	545	95,84%	12.219	694	94,63%
ΝΟΤΙΟ ΑΙΓΑΙΟ	12.035	3.772	76,14%	10.835	3.213	77,13%
ΚΡΗΤΗ	28.352	7.065	80,05%	27.983	7.093	79,78%
ΣΥΝΟΛΟ	830.233	83.285	90,88%	822.124	89.244	90,21%

ΠΙΝΑΚΑΣ 5: Αριθμός εγγεγραμμένων στο μητρώο του ΟΑΕΔ:
Πρώτο εξάμηνο έτους 2017

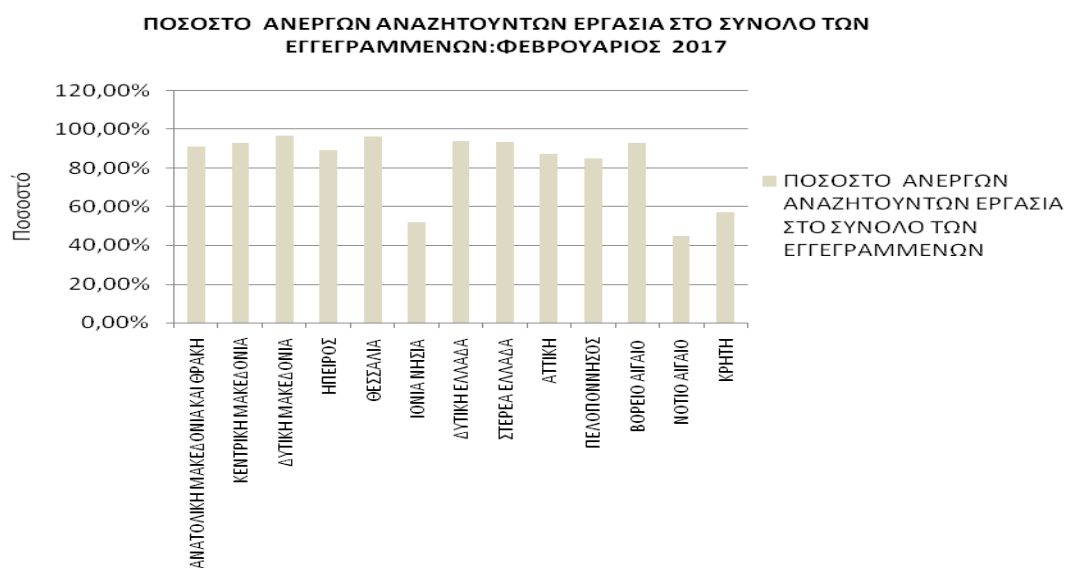

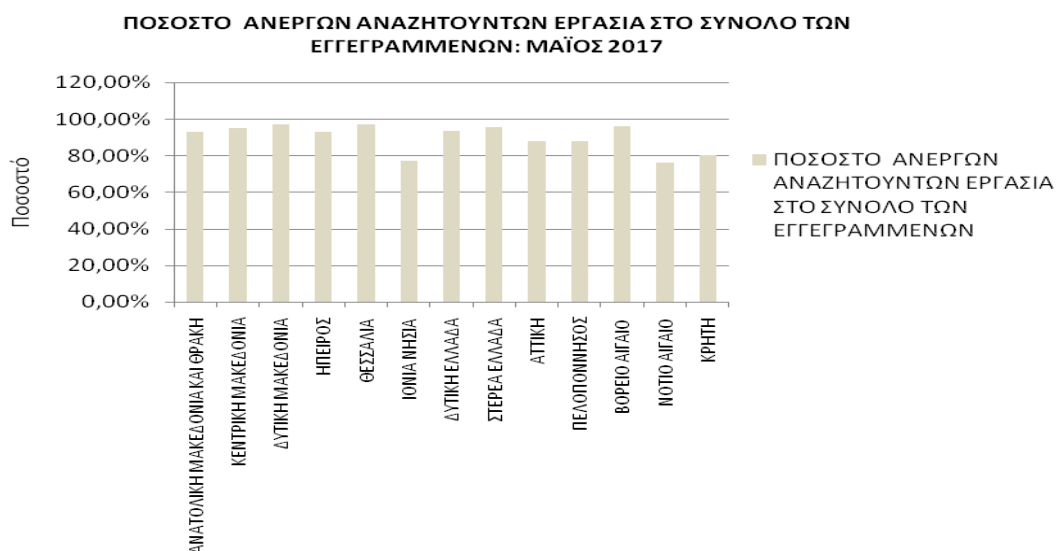
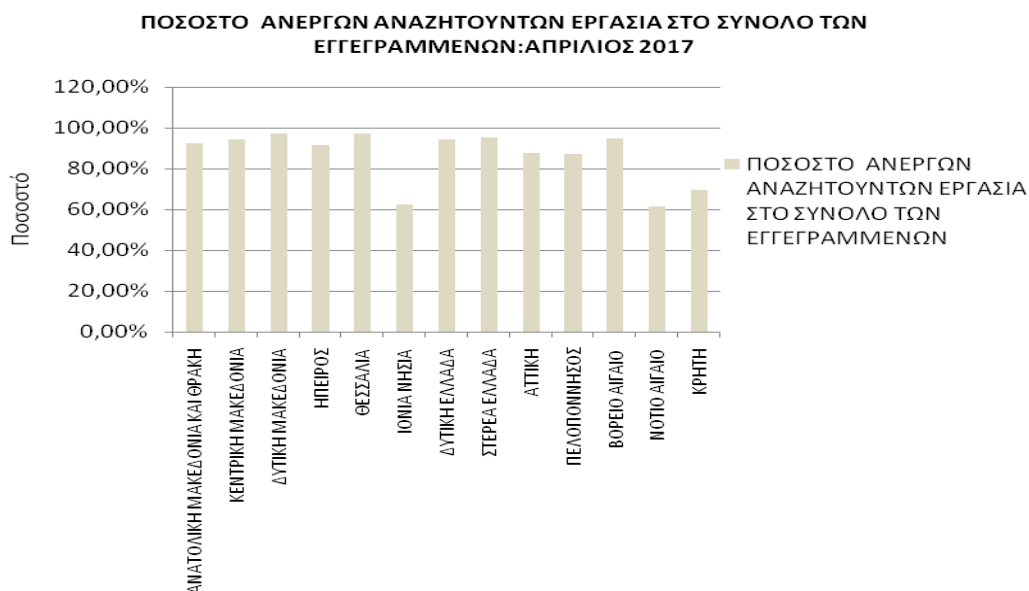
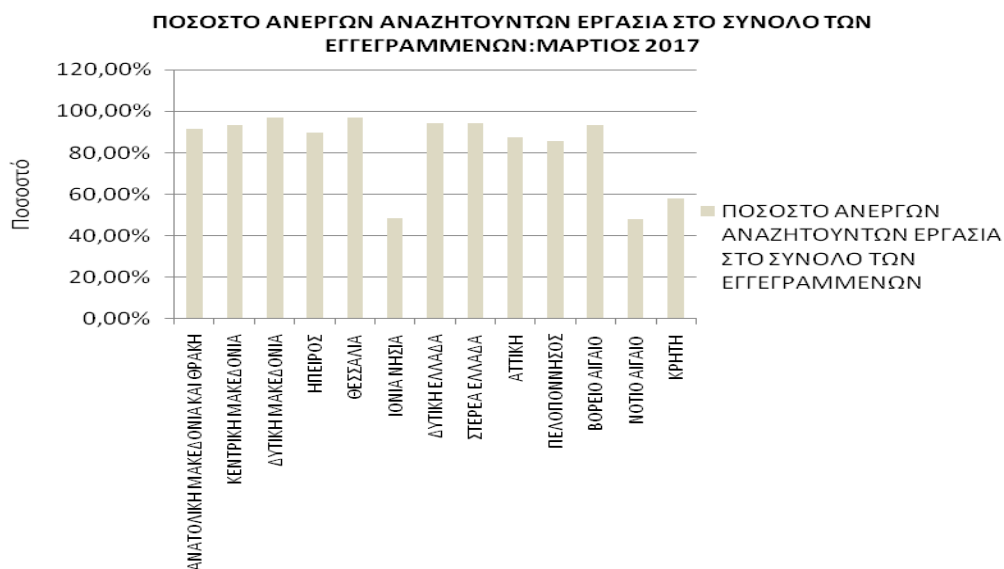

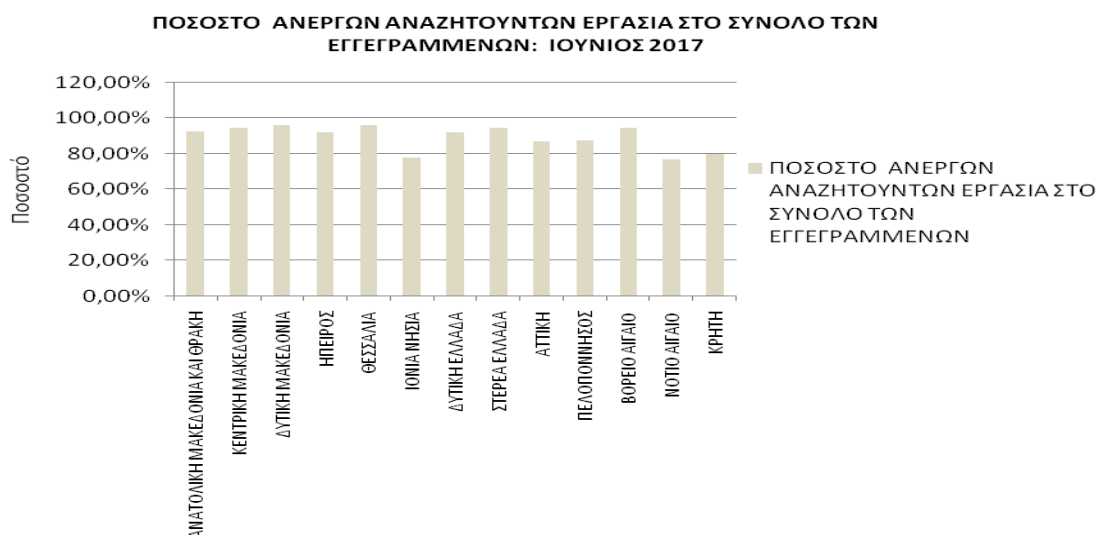

ΔΙΑΓΡΑΜΜΑ 3: Ποσοστό ανέργων ως προς το σύνολο των εγγεγραμμένων στο μητρώο του ΟΑΕΔ: Πρώτο εξάμηνο έτους 2017

Από τον πίνακα 5 και το διάγραμμα 3, προκύπτει το συμπέρασμα ότι στο σύνολο της χώρας η **πλειοψηφία** των εγγεγραμμένων στο μητρώο του ΟΑΕΔ είναι **άνεργοι αναζητούντες εργασία** συγκριτικά με τους υπόλοιπους εγγεγραμμένους - **λοιπούς / μη αναζητούντες εργασία** σε όλους τους μήνες του πρώτου εξαμήνου του έτους 2017, με το **μεγαλύτερο** ποσοστό ανέργων αναζητούντων εργασία να εμφανίζεται στις Περιφέρειες της Δυτικής Μακεδονίας και της Θεσσαλίας για όλο το πρώτο εξάμηνο του 2017 αντίστοιχα ενώ το **μικρότερο** ποσοστό εμφανίζεται στη Περιφέρεια Νοτίου Αιγαίου για το ως άνω εξάμηνο

1.7. Ποσοστό μακροχρόνια ανέργων ως προς το σύνολο των ανέργων

Στον πιο κάτω πίνακα καταγράφεται, για όλους τους μήνες του πρώτου εξαμήνου του έτους 2017, ο αριθμός των ανέργων, ο αριθμός των μακροχρόνια ανέργων, καθώς και το ποσοστό των μακροχρόνια ανέργων ως προς το σύνολο των ανέργων. Επιπρόσθετα, το ποσοστό αυτό παρουσιάζεται διαγραμματικά για κάθε μήνα και Περιφέρεια για όλους τους μήνες του πρώτου εξαμήνου του έτους 2017.

	ΙΑΝΟΥΑΡΙΟΣ			ΦΕΒΡΟΥΑΡΙΟΣ		
	ΑΝΕΡΓΟΙ	ΜΑΚΡΟΧΡΟΝΙΑ ΑΝΕΡΓΟΙ	ΠΟΣΟΣΤΟ ΜΑΚΡΟΧΡΟΝΙΑ ΑΝΕΡΓΩΝ ΣΤΟ ΣΥΝΟΛΟ ΤΩΝ ΑΝΕΡΓΩΝ	ΑΝΕΡΓΟΙ	ΜΑΚΡΟΧΡΟΝΙΑ ΑΝΕΡΓΟΙ	ΠΟΣΟΣΤΟ ΜΑΚΡΟΧΡΟΝΙΑ ΑΝΕΡΓΩΝ ΣΤΟ ΣΥΝΟΛΟ ΤΩΝ ΑΝΕΡΓΩΝ
ΑΝΑΤΟΛΙΚΗ ΜΑΚΕΔΟΝΙΑ ΚΑΙ ΘΡΑΚΗ	52.742	27.980	53,05%	52.819	28.135	53,27%
ΚΕΝΤΡΙΚΗ ΜΑΚΕΔΟΝΙΑ	188.795	105.514	55,89%	189.731	105.863	55,80%
ΔΥΤΙΚΗ ΜΑΚΕΔΟΝΙΑ	30.035	16.763	55,81%	30.203	17.072	56,52%
ΗΠΕΙΡΟΣ	28.896	16.119	55,78%	29.083	16.296	56,03%
ΘΕΣΣΑΛΙΑ	68.167	38.462	56,42%	68.557	39.011	56,90%
ΙΟΝΙΑ ΝΗΣΙΑ	15.135	4.173	27,57%	15.889	4.265	26,84%
ΔΥΤΙΚΗ ΕΛΛΑΔΑ	72.504	42.288	58,33%	72.059	42.340	58,76%
ΣΤΕΡΕΑ ΕΛΛΑΔΑ	42.678	23.355	54,72%	43.173	23.396	54,19%
ΑΤΤΙΚΗ	316.577	176.963	55,90%	319.172	177.958	55,76%
ΠΕΛΟΠΟΝΝΗΣΟΣ	37.462	19.290	51,49%	38.008	19.495	51,29%
ΒΟΡΕΙΟ ΑΙΓΑΙΟ	14.749	6.351	43,06%	14.816	6.364	42,95%
ΝΟΤΙΟ ΑΙΓΑΙΟ	20.509	5.425	26,45%	21.385	5.467	25,56%
ΚΡΗΤΗ	40.713	17.718	43,52%	41.215	17.769	43,11%
ΣΥΝΟΛΟ	928.962	500.401	53,87%	936.110	503.431	53,78%
	ΜΑΡΤΙΟΣ			ΑΠΡΙΛΙΟΣ		
	ΑΝΕΡΓΟΙ	ΜΑΚΡΟΧΡΟΝΙΑ ΑΝΕΡΓΟΙ	ΠΟΣΟΣΤΟ ΜΑΚΡΟΧΡΟΝΙΑ ΑΝΕΡΓΩΝ ΣΤΟ ΣΥΝΟΛΟ ΤΩΝ ΑΝΕΡΓΩΝ	ΑΝΕΡΓΟΙ	ΜΑΚΡΟΧΡΟΝΙΑ ΑΝΕΡΓΟΙ	ΠΟΣΟΣΤΟ ΜΑΚΡΟΧΡΟΝΙΑ ΑΝΕΡΓΩΝ ΣΤΟ ΣΥΝΟΛΟ ΤΩΝ ΑΝΕΡΓΩΝ
ΑΝΑΤΟΛΙΚΗ ΜΑΚΕΔΟΝΙΑ ΚΑΙ ΘΡΑΚΗ	51.431	28.307	55,04%	48.821	27.584	56,50%
ΚΕΝΤΡΙΚΗ ΜΑΚΕΔΟΝΙΑ	185.823	106.158	57,13%	176.516	104.375	59,13%
ΔΥΤΙΚΗ ΜΑΚΕΔΟΝΙΑ	29.892	17.145	57,36%	28.769	16.795	58,38%
ΗΠΕΙΡΟΣ	28.619	16.514	57,70%	27.088	15.947	58,87%
ΘΕΣΣΑΛΙΑ	66.926	39.265	58,67%	62.738	37.958	60,50%
ΙΟΝΙΑ ΝΗΣΙΑ	13.907	4.340	31,21%	10.796	4.175	38,67%
ΔΥΤΙΚΗ ΕΛΛΑΔΑ	70.592	42.583	60,32%	66.960	41.870	62,53%
ΣΤΕΡΕΑ ΕΛΛΑΔΑ	42.412	23.564	55,56%	40.424	22.997	56,89%
ΑΤΤΙΚΗ	316.962	179.091	56,50%	306.458	176.793	57,69%
ΠΕΛΟΠΟΝΝΗΣΟΣ	37.413	19.748	52,78%	34.931	19.063	54,57%
ΒΟΡΕΙΟ ΑΙΓΑΙΟ	14.613	6.464	44,23%	13.365	6.232	46,63%
ΝΟΤΙΟ ΑΙΓΑΙΟ	20.964	5.479	26,14%	15.565	5.296	34,03%
ΚΡΗΤΗ	38.627	17.789	46,05%	32.778	17.264	52,67%
ΣΥΝΟΛΟ	918.181	506.447	55,16%	865.209	496.349	57,37%
	ΜΑΪΟΣ			ΙΟΥΝΙΟΣ		
	ΑΝΕΡΓΟΙ	ΜΑΚΡΟΧΡΟΝΙΑ ΑΝΕΡΓΟΙ	ΠΟΣΟΣΤΟ ΜΑΚΡΟΧΡΟΝΙΑ ΑΝΕΡΓΩΝ ΣΤΟ ΣΥΝΟΛΟ ΤΩΝ ΑΝΕΡΓΩΝ	ΑΝΕΡΓΟΙ	ΜΑΚΡΟΧΡΟΝΙΑ ΑΝΕΡΓΟΙ	ΠΟΣΟΣΤΟ ΜΑΚΡΟΧΡΟΝΙΑ ΑΝΕΡΓΩΝ ΣΤΟ ΣΥΝΟΛΟ ΤΩΝ ΑΝΕΡΓΩΝ
ΑΝΑΤΟΛΙΚΗ ΜΑΚΕΔΟΝΙΑ ΚΑΙ ΘΡΑΚΗ	46.883	26.992	57,57%	46.674	26.907	57,65%
ΚΕΝΤΡΙΚΗ ΜΑΚΕΔΟΝΙΑ	170.624	102.865	60,29%	169.466	102.066	60,23%
ΔΥΤΙΚΗ ΜΑΚΕΔΟΝΙΑ	27.577	16.511	59,87%	26.875	16.441	61,18%
ΗΠΕΙΡΟΣ	26.229	15.715	59,91%	25.828	15.578	60,31%
ΘΕΣΣΑΛΙΑ	60.217	37.342	62,01%	59.196	36.975	62,46%
ΙΟΝΙΑ ΝΗΣΙΑ	8.123	3.831	47,16%	7.351	3.704	50,39%
ΔΥΤΙΚΗ ΕΛΛΑΔΑ	64.679	41.483	64,14%	63.581	41.077	64,61%
ΣΤΕΡΕΑ ΕΛΛΑΔΑ	39.465	22.740	57,62%	38.807	22.651	58,37%
ΑΤΤΙΚΗ	299.961	175.188	58,40%	300.195	173.922	57,94%
ΠΕΛΟΠΟΝΝΗΣΟΣ	33.521	18.741	55,91%	33.114	18.630	56,26%
ΒΟΡΕΙΟ ΑΙΓΑΙΟ	12.567	6.201	49,34%	12.219	6.146	50,30%
ΝΟΤΙΟ ΑΙΓΑΙΟ	12.035	5.093	42,32%	10.835	4.902	45,24%
ΚΡΗΤΗ	28.352	16.122	56,86%	27.983	15.735	56,23%
ΣΥΝΟΛΟ	830.233	488.824	58,88%	822.124	484.734	58,96%

ΠΙΝΑΚΑΣ 6: Αριθμός ανέργων και μακροχρόνια ανέργων κατά μήνα και Περιφέρεια:

Πρώτο εξάμηνο έτους 2017

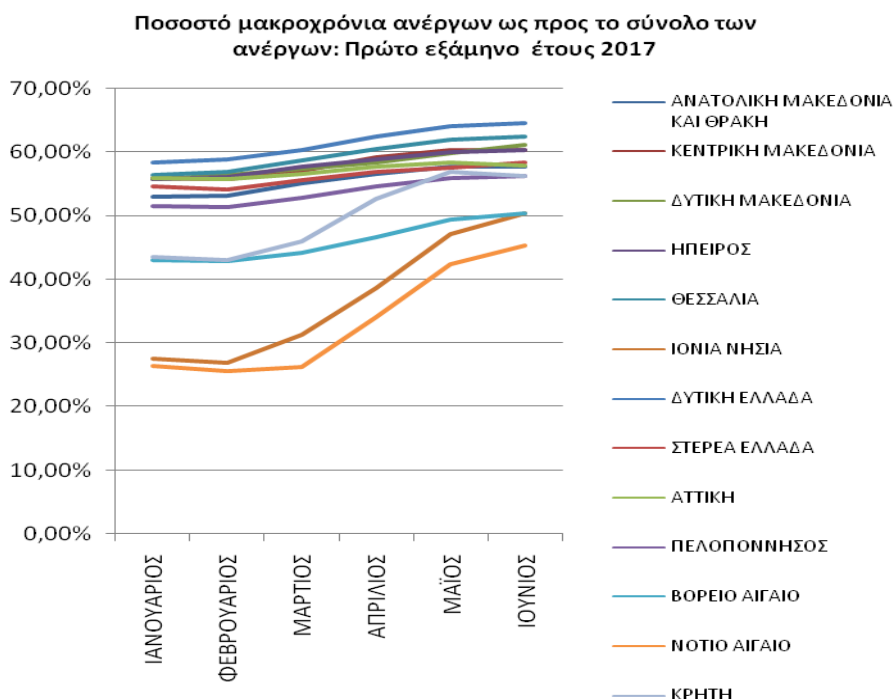

ΔΙΑΓΡΑΜΜΑ 4: Ποσοστό μακροχρόνια ανέργων ως προς το σύνολο των ανέργων σε σχέση με την Περιφέρεια: Πρώτο εξάμηνο έτους 2017

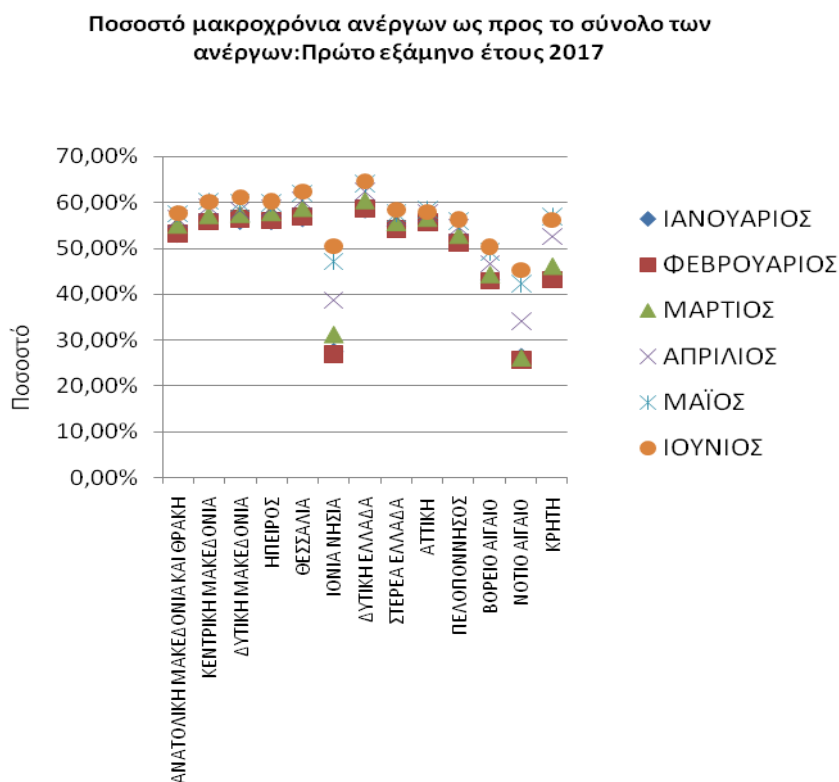

ΔΙΑΓΡΑΜΜΑ 4α: Ποσοστό μακροχρόνια ανέργων ως προς το σύνολο των ανέργων σε σχέση με το μήνα αναφοράς: Πρώτο εξάμηνο έτους 2017

. Από τον πίνακα 6 και τα διαγράμματα 4 και 4α, προκύπτει το συμπέρασμα ότι οι **μακροχρόνια άνεργοι** (δηλαδή αυτοί που παραμένουν άνεργοι στο μητρώο του ΟΑΕΔ για διάστημα μεγαλύτερο ή ίσο των 12 μηνών), **υπερβαίνουν** το 50% στις Περιφέρειες της Ανατολικής Μακεδονίας & Θράκης , της Κεντρικής Μακεδονίας , της Δυτικής Μακεδονίας, της Ηπείρου της Θεσσαλίας , της Στερεάς Ελλάδας , της Αττικής και της Περιφέρειας Πελοποννήσου **ενώ** για τις Περιφέρειες του Βορείου και Νοτίου Αιγαίου, Ιονίων νήσων και Κρήτης είναι **κάτω** από 50% για τους πρώτους 4 μήνες του **πρώτου εξαμήνου του έτους 2017, συνεχίζοντας** και για τους 2 επόμενους μήνες του Α΄ Εξαμήνου του 2017 να είναι κάτω από 50% για τις Περιφέρειες του Βορείου και Νοτίου Αιγαίου, Ιονίων νήσων .

Το ποσοστό μακροχρονίων ανέργων ανά μήνα, στο σύνολο της χώρας, καταγράφει την μεγαλύτερη τιμή του τον Ιούνιο (58,96%) και τη μικρότερη τον Φεβρουάριο (53,78%). Σε επίπεδο Περιφέρειας, το ποσοστό μακροχρονίων ανέργων ανά μήνα καταγράφει την μεγαλύτερη τιμή (64,61%) στην Περιφέρεια της Δυτικής Ελλάδας τον Ιούνιο και τη μικρότερη (25,56%) στην Περιφέρεια των Νοτίου Αιγαίου τον Φεβρουάριο.

1.8. Αριθμός ανέργων κατά διάρκεια ανεργίας στο πρώτο εξάμηνο του έτους 2017

Στον πιο κάτω πίνακα καταγράφεται, για όλους τους μήνες του πρώτου εξαμήνου του έτους 2017, ο αριθμός των ανέργων με διάρκεια ανεργίας μεγαλύτερη ή ίση των 12 μηνών και ο αριθμός των ανέργων με διάρκεια ανεργίας μικρότερη των 12 μηνών. Επιπρόσθετα παρουσιάζεται και ο τελευταίος μήνας του προηγούμενου εξαμήνου του έτους 2016.

Αριθμός ανέργων >=12 Μήνες

2017	Αριθμός ανέργων >=12 Μήνες						
	ΔΕΚΕΜΒΡΙΟΣ 2016	ΙΑΝΟΥΑΡΙΟΣ	ΦΕΒΡΟΥΑΡΙΟΣ	ΜΑΡΤΙΟΣ	ΑΠΡΙΛΙΟΣ	ΜΑΪΟΣ	ΙΟΥΝΙΟΣ
ΑΝΑΤΟΛΙΚΗ ΜΑΚΕΔΟΝΙΑ ΚΑΙ ΘΡΑΚΗ	27.265	27.980	28.135	28.307	27.584	26.992	26.907
ΚΕΝΤΡΙΚΗ ΜΑΚΕΔΟΝΙΑ	103.370	105.514	105.863	106.158	104.375	102.865	102.066
ΔΥΤΙΚΗ ΜΑΚΕΔΟΝΙΑ	16.508	16.763	17.072	17.145	16.795	16.511	16.441
ΗΠΕΙΡΟΣ	15.654	16.119	16.296	16.514	15.947	15.715	15.578
ΘΕΣΣΑΛΙΑ	37.558	38.462	39.011	39.265	37.958	37.342	36.975
ΙΟΝΙΑ ΝΗΣΙΑ	3.993	4.173	4.265	4.340	4.175	3.831	3.704
ΔΥΤΙΚΗ ΕΛΛΑΔΑ	41.370	42.288	42.340	42.583	41.870	41.483	41.077
ΣΤΕΡΕΑ ΕΛΛΑΔΑ	22.951	23.355	23.396	23.564	22.997	22.740	22.651
ΑΤΤΙΚΗ	172.937	176.963	177.958	179.091	176.793	175.188	173.922
ΠΕΛΟΠΟΝΝΗΣΟΣ	18.668	19.290	19.495	19.748	19.063	18.741	18.630
ΒΟΡΕΙΟ ΑΙΓΑΙΟ	6.133	6.351	6.364	6.464	6.232	6.201	6.146
ΝΟΤΙΟ ΑΙΓΑΙΟ	5.285	5.425	5.467	5.479	5.296	5.093	4.902
ΚΡΗΤΗ	17.105	17.718	17.769	17.789	17.264	16.122	15.735
ΣΥΝΟΛΟ	488.797	500.401	503.431	506.447	496.349	488.824	484.734

Αριθμός ανέργων <12 Μήνες

2017	Αριθμός ανέργων <12 Μήνες						
	ΔΕΚΕΜΒΡΙΟΣ 2016	ΙΑΝΟΥΑΡΙΟΣ	ΦΕΒΡΟΥΑΡΙΟΣ	ΜΑΡΤΙΟΣ	ΑΠΡΙΛΙΟΣ	ΜΑΪΟΣ	ΙΟΥΝΙΟΣ
ΑΝΑΤΟΛΙΚΗ ΜΑΚΕΔΟΝΙΑ ΚΑΙ ΘΡΑΚΗ	24.443	24.762	24.684	23.124	21.237	19.891	19.767
ΚΕΝΤΡΙΚΗ ΜΑΚΕΔΟΝΙΑ	82.981	83.281	83.868	79.665	72.141	67.759	67.400
ΔΥΤΙΚΗ ΜΑΚΕΔΟΝΙΑ	13.078	13.272	13.131	12.747	11.974	11.066	10.434
ΗΠΕΙΡΟΣ	12.495	12.777	12.787	12.105	11.141	10.514	10.250
ΘΕΣΣΑΛΙΑ	29.761	29.705	29.546	27.661	24.780	22.875	22.221
ΙΟΝΙΑ ΝΗΣΙΑ	9.521	10.962	11.624	9.567	6.621	4.292	3.647
ΔΥΤΙΚΗ ΕΛΛΑΔΑ	29.897	30.216	29.719	28.009	25.090	23.196	22.504
ΣΤΕΡΕΑ ΕΛΛΑΔΑ	18.748	19.323	19.777	18.848	17.427	16.725	16.156
ΑΤΤΙΚΗ	138.982	139.614	141.214	137.871	129.665	124.773	126.273
ΠΕΛΟΠΟΝΝΗΣΟΣ	17.714	18.172	18.513	17.665	15.868	14.780	14.484
ΒΟΡΕΙΟ ΑΙΓΑΙΟ	8.243	8.398	8.452	8.149	7.133	6.366	6.073
ΝΟΤΙΟ ΑΙΓΑΙΟ	13.571	15.084	15.918	15.485	10.269	6.942	5.933
ΚΡΗΤΗ	22.237	22.995	23.446	20.838	15.514	12.230	12.248
ΣΥΝΟΛΟ	421.671	428.561	432.679	411.734	368.860	341.409	337.390

ΠΙΝΑΚΑΣ 7: Αριθμός ανέργων κατά διάρκεια ανεργίας:

Πρώτο εξάμηνο έτους 2017

Από τον πίνακα 7, παρατηρούμε πως για το πρώτο εξάμηνο του έτους 2017 ο μεγαλύτερος αριθμός των μακροχρόνια ανέργων (διάρκεια συνεχόμενης ανεργίας ≥ 12 μηνών) καταγράφεται στο μήνα Μάρτιο (**506.447**) όπως το ίδιο συνέβη και για το Α΄ Εξάμηνο του 2016 αλλά με **σημαντική αύξηση** και ο μικρότερος τον Ιούνιο (484.734) δηλ. ίδια κατάσταση με το Α΄ Εξάμηνο του 2016 αλλά και σε αυτή τη **σύγκριση** με το 2016 υπάρχει **αύξηση**. Αντίθετα, ο αριθμός των ανέργων με διάρκεια συνεχόμενης ανεργίας < 12 μηνών παρουσιάζει **φθίνουσα** πορεία που κορυφώνεται τον μήνα Φεβρουάριο (432.679 άτομα) συνεχίζοντας με αποκλιμάκωση της συγκεκριμένης μεταβλητής - διάρκειας εγγεγραμμένης ανεργίας μέχρι και το τέλος του Α΄ Εξαμήνου 2017 .

Συγκρίνοντας με την αντίστοιχη διάρκεια ανεργίας του 2016 βλέπουμε την **αντιστροφή** των δεδομένων δηλ. **μείωση** σε σχέση με την αύξηση του προηγούμενου Εξαμήνου.

1.9. Ποσοστιαία μεταβολή εγγεγραμμένων ανέργων κατά διάρκεια ανεργίας, μήνα και Περιφέρεια για το πρώτο εξάμηνο του έτους 2017

Στον πιο κάτω πίνακα καταγράφεται η κατά μήνα ποσοστιαία μεταβολή για όλους τους μήνες του πρώτου εξαμήνου του έτους 2017 του αριθμού των ανέργων με διάρκεια ανεργίας μεγαλύτερη ή ίση των 12 μηνών και του αριθμού των ανέργων με διάρκεια ανεργίας μικρότερη των 12 μηνών. Επιπρόσθετα παρουσιάζεται η ποσοστιαία μεταβολή από τον τελευταίο μήνα του προηγούμενου εξαμήνου του έτους 2016.

Αριθμός ανέργων >=12 Μήνες	ΠΟΣΟΣΤΙΑΙΑ ΜΕΤΑΒΟΛΗ ΕΤΟΥΣ 2017					
	ΔΕΚΕΜΒΡΙΟΣ 2016 ΙΑΝΟΥΑΡΙΟΣ 2017	ΙΑΝΟΥΑΡΙΟΣ - ΦΕΒΡΟΥΑΡΙΟΣ	ΦΕΒΡΟΥΑΡΙΟΣ- ΜΑΡΤΙΟΣ	ΜΑΡΤΙΟΣ- ΑΠΡΙΛΙΟΣ	ΑΠΡΙΛΙΟΣ- ΜΑΪΟΣ	ΜΑΪΟΣ- ΙΟΥΝΙΟΣ
ΑΝΑΤΟΛΙΚΗ ΜΑΚΕΔΟΝΙΑ ΚΑΙ ΘΡΑΚΗ	2,62%	0,55%	0,61%	-2,55%	-2,15%	-0,31%
ΚΕΝΤΡΙΚΗ ΜΑΚΕΔΟΝΙΑ	2,07%	0,33%	0,28%	-1,68%	-1,45%	-0,78%
ΔΥΤΙΚΗ ΜΑΚΕΔΟΝΙΑ	1,54%	1,84%	0,43%	-2,04%	-1,69%	-0,42%
ΗΠΕΙΡΟΣ	2,97%	1,10%	1,34%	-3,43%	-1,45%	-0,87%
ΘΕΣΣΑΛΙΑ	2,41%	1,43%	0,65%	-3,33%	-1,62%	-0,98%
ΙΟΝΙΑ ΝΗΣΙΑ	4,51%	2,20%	1,76%	-3,80%	-8,24%	-3,32%
ΔΥΤΙΚΗ ΕΛΛΑΔΑ	2,22%	0,12%	0,57%	-1,67%	-0,92%	-0,98%
ΣΤΕΡΕΑ ΕΛΛΑΔΑ	1,76%	0,18%	0,72%	-2,41%	-1,12%	-0,39%
ΑΤΤΙΚΗ	2,33%	0,56%	0,64%	-1,28%	-0,91%	-0,72%
ΠΕΛΟΠΟΝΝΗΣΟΣ	3,33%	1,06%	1,30%	-3,47%	-1,69%	-0,59%
ΒΟΡΕΙΟ ΑΙΓΑΙΟ	3,55%	0,20%	1,57%	-3,59%	-0,50%	-0,89%
ΝΟΤΙΟ ΑΙΓΑΙΟ	2,65%	0,77%	0,22%	-3,34%	-3,83%	-3,75%
ΚΡΗΤΗ	3,58%	0,29%	0,11%	-2,95%	-6,61%	-2,40%
ΣΥΝΟΛΟ	2,37%	0,61%	0,60%	-1,99%	-1,52%	-0,84%

Αριθμός ανέργων <12 Μήνες	ΠΟΣΟΣΤΙΑΙΑ ΜΕΤΑΒΟΛΗ ΕΤΟΥΣ 2017					
	ΔΕΚΕΜΒΡΙΟΣ 2016 ΙΑΝΟΥΑΡΙΟΣ 2017	ΙΑΝΟΥΑΡΙΟΣ - ΦΕΒΡΟΥΑΡΙΟΣ	ΦΕΒΡΟΥΑΡΙΟΣ- ΜΑΡΤΙΟΣ	ΜΑΡΤΙΟΣ- ΑΠΡΙΛΙΟΣ	ΑΠΡΙΛΙΟΣ- ΜΑΪΟΣ	ΜΑΪΟΣ- ΙΟΥΝΙΟΣ
ΑΝΑΤΟΛΙΚΗ ΜΑΚΕΔΟΝΙΑ ΚΑΙ ΘΡΑΚΗ	1,31%	-0,31%	-6,32%	-8,16%	-6,34%	-0,62%
ΚΕΝΤΡΙΚΗ ΜΑΚΕΔΟΝΙΑ	0,36%	0,70%	-5,01%	-9,44%	-6,07%	-0,53%
ΔΥΤΙΚΗ ΜΑΚΕΔΟΝΙΑ	1,48%	-1,06%	-2,92%	-6,06%	-7,58%	-5,71%
ΗΠΕΙΡΟΣ	2,26%	0,08%	-5,33%	-7,96%	-5,63%	-2,51%
ΘΕΣΣΑΛΙΑ	-0,19%	-0,54%	-6,38%	-10,42%	-7,69%	-2,86%
ΙΟΝΙΑ ΝΗΣΙΑ	15,13%	6,04%	-17,70%	-30,79%	-35,18%	-15,03%
ΔΥΤΙΚΗ ΕΛΛΑΔΑ	1,07%	-1,64%	-5,75%	-10,42%	-7,55%	-2,98%
ΣΤΕΡΕΑ ΕΛΛΑΔΑ	3,07%	2,35%	-4,70%	-7,54%	-4,03%	-3,40%
ΑΤΤΙΚΗ	0,45%	1,15%	-2,37%	-5,95%	-3,77%	1,20%
ΠΕΛΟΠΟΝΝΗΣΟΣ	2,59%	1,88%	-4,58%	-10,17%	-6,86%	-2,00%
ΒΟΡΕΙΟ ΑΙΓΑΙΟ	1,88%	0,64%	-3,58%	-12,47%	-10,75%	-4,60%
ΝΟΤΙΟ ΑΙΓΑΙΟ	11,15%	5,53%	-2,72%	-33,68%	-32,40%	-14,53%
ΚΡΗΤΗ	3,41%	1,96%	-11,12%	-25,55%	-21,17%	0,15%
ΣΥΝΟΛΟ	1,63%	0,96%	-4,84%	-10,41%	-7,44%	-1,18%

ΠΙΝΑΚΑΣ 8: Ποσοστιαία μεταβολή αριθμού ανέργων κατά μήνα, Περιφέρεια και διάρκεια ανεργίας:
Πρώτο εξάμηνο έτους 2017

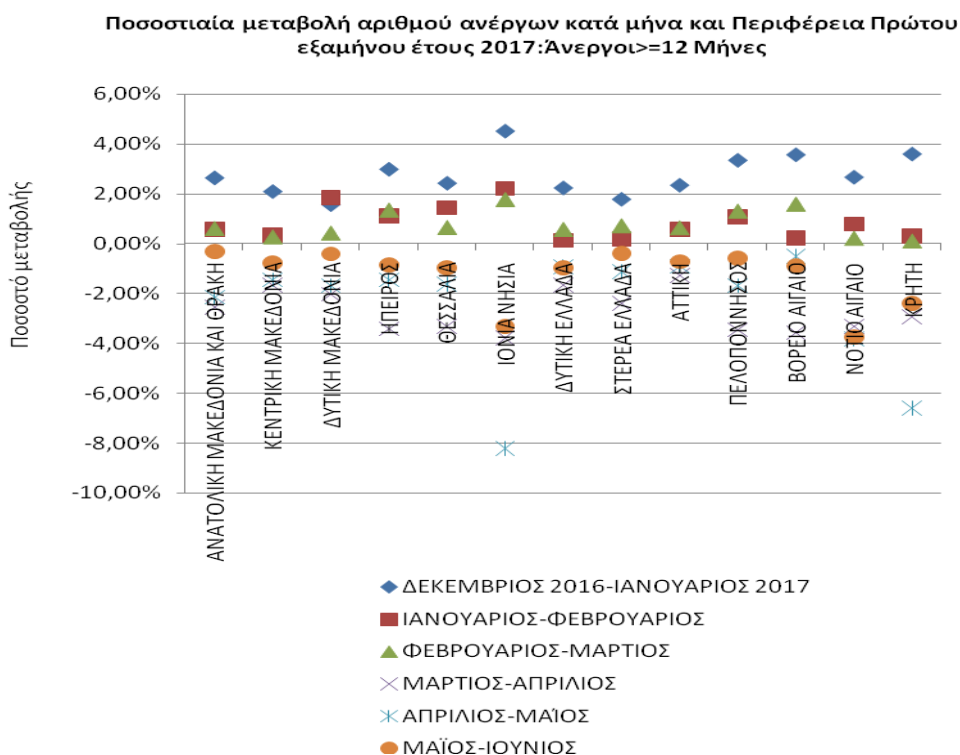

ΔΙΑΓΡΑΜΜΑ 5: Ποσοστιαία μεταβολή κατά μήνα και Περιφέρεια: άνεργοι >=12 Μήνες: Πρώτο εξάμηνο έτους 2017

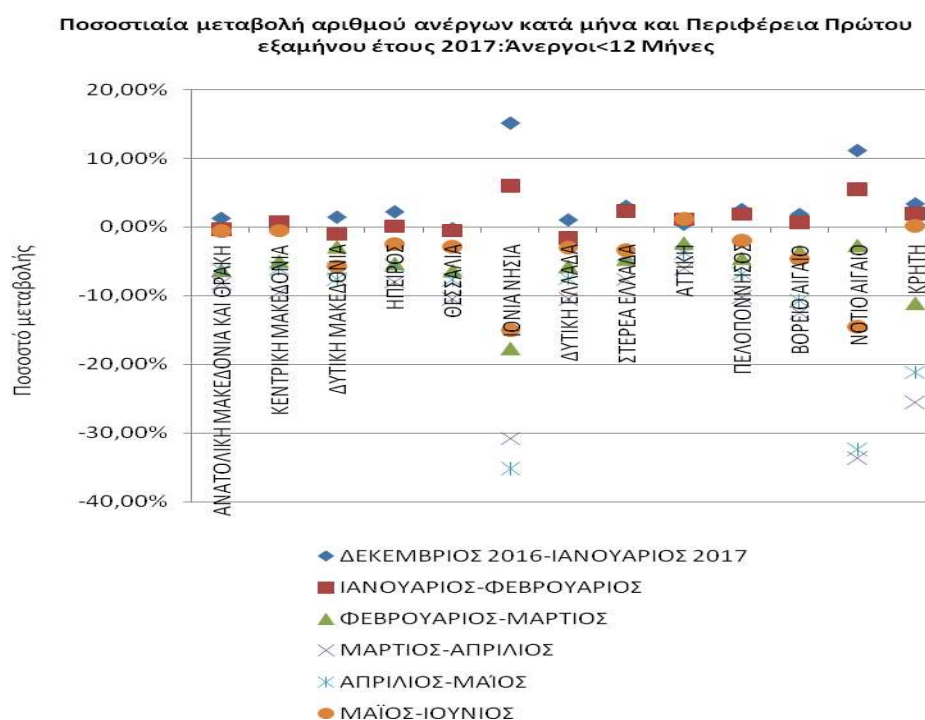

ΔΙΑΓΡΑΜΜΑ 5α: Ποσοστιαία μεταβολή κατά μήνα και Περιφέρεια: άνεργοι <12 Μήνες: Πρώτο εξάμηνο έτους 2017

Από τον πίνακα 8 και από το διάγραμμα 5 και 5α, προκύπτει το συμπέρασμα πως στο σύνολο των μακροχρόνια ανέργων (διάρκεια συνεχόμενης ανεργίας ≥ 12 μηνών) καταγράφεται ποσοστιαία αύξηση, **από μήνα σε μήνα** με τη σημαντικότερη την περίοδο από Δεκέμβριο του 2016 έως Ιανουάριο του 2017 της τάξεως του 2,37% ,για τους μήνες από Ιανουάριο έως Μάρτιο καταγράφεται αύξηση της τάξεως του 0,60% και 0,61% ακολουθώντας τους επόμενους μήνες με μείωση όπου η μεγαλύτερη εμφανίζεται στη περίοδο Μαρτίου-Απριλίου 2017 με (-1,99%) σε σχέση με τη μικρή μείωση που υπήρχε στο Α΄ Εξάμηνο 2016.

Στο σύνολο των ανέργων με διάρκεια ανεργίας < 12 μηνών από μήνα σε μήνα, καταγράφεται ποσοστιαία αύξηση για τη αρχική χρονική περίοδο από Δεκεμβρίου 2016 έως Φλεβάρη 2017 (1,63% & 0,96% αντίστοιχα) και στη συνέχεια για τα χρονικά διαστήματα Φεβρουαρίου-Μαρτίου, Μαρτίου-Απριλίου, Απριλίου-Μαΐου και Μαΐου-Ιουνίου εμφανίζεται **ουσιαστική ποσοστιαία μείωση** με (-4,84% , -10,41% και -7,44% και -1,18% αντίστοιχα) σε σχέση με το αντίστοιχο Α΄ Εξάμηνο του 2016 που κατέληγε στον Ιούνιο με αύξηση της εγγεγραμμένης ανεργίας.

1.10. Αριθμός επιδοτούμενων ανέργων στο πρώτο εξάμηνο του έτους 2017

Στον πίνακα 9 παρουσιάζεται το σύνολο των επιδοτούμενων ανέργων για όλους τους μήνες του πρώτου εξαμήνου του έτους 2016 και 2017 καθώς και η αριθμητική και ποσοστιαία μεταβολή τους για κάθε μήνα.

	Σύνολο επιδοτούμενων ανέργων ΠΡΩΤΟΥ εξαμήνου έτους 2016	Σύνολο επιδοτούμενων ανέργων ΠΡΩΤΟΥ εξαμήνου έτους 2017	Μεταβολές 2016-2017	Ποσοστιαία μεταβολή 2016-2017
ΙΑΝΟΥΑΡΙΟΣ	175.278	157.015	-18.263	-10,42%
ΦΕΒΡΟΥΑΡΙΟΣ	162.600	178.105	15.505	9,54%
ΜΑΡΤΙΟΣ	128.421	141.426	13.005	10,13%
ΑΠΡΙΛΙΟΣ	125.254	116.085	-9.169	-7,32%
ΜΑΪΟΣ	73.509	93.453	19.944	27,13%
ΙΟΥΝΙΟΣ	88.336	90.496	2.160	2,45%
ΜΕΣΟΣ ΟΡΟΣ ΕΞΑΜΗΝΟΥ	125.566	129.430	3.864	3,08%

ΠΙΝΑΚΑΣ 9: Μεταβολές αριθμού επιδοτούμενων ανέργων:
Πρώτο εξάμηνο έτους 2016-2017

Από τον πίνακα 9 προκύπτει:

- Αύξηση του αριθμού των **επιδοτούμενων** ανέργων για το χρονικό διάστημα Φεβρουαρίου- Μαρτίου και Μάιου- Ιουνίου, κατά το πρώτο εξάμηνο του 2017.

Ο **μέσος όρος** του αριθμού των **επιδοτούμενων** ανέργων, στο πρώτο εξάμηνο του 2017 σε σχέση με το αντίστοιχο εξάμηνο του 2016, παρουσιάζει αύξηση κατά 3.864 άτομα, που σε ποσοστό αντιστοιχεί σε **3,08%** - αύξηση που κινείται με **μικρότερη τάση ανόδου** σε σχέση με το αντίστοιχο χρονικό διάστημα του Α΄ Εξαμήνου του 2016 που ήταν 8,36%.

Στον πίνακα 10 παρουσιάζεται ο αριθμός των επιδοτούμενων ανέργων και το ποσοστό τους ως προς το σύνολο των ανέργων για το πρώτο εξάμηνο του έτους 2017.

2017						
	ΙΑΝΟΥΑΡΙΟΣ	ΦΕΒΡΟΥΑΡΙΟΣ	ΜΑΡΤΙΟΣ	ΑΠΡΙΛΙΟΣ	ΜΑΪΟΣ	ΙΟΥΝΙΟΣ
Εγγεγραμμένοι άνεργοι	928.962	936.110	918.181	865.209	830.233	822.124
Επιδοτούμενοι άνεργοι	157.015	178.105	141.426	116.085	93.453	90.496
Ποσοστό επιδοτούμενων στο σύνολο των εγγεγραμμένων ανέργων	16,90%	19,03%	15,40%	13,42%	11,26%	11,01%

ΠΙΝΑΚΑΣ 10: Αριθμός εγγεγραμμένων ανέργων και επιδοτούμενων:
Πρώτο εξάμηνο έτους 2017

Όπως προκύπτει από τον πίνακα 10: οι επιδοτούμενοι στο σύνολο των εγγεγραμμένων ανέργων του πρώτου εξαμήνου του έτους 2017 αποτελούν ένα ποσοστό που κυμαίνεται από 11,01% (Ιούνιος 2017) μέχρι το 19,03% τον Φεβρουάριο 2017, αναλογία που εμφανίστηκε και στο πρώτο Εξάμηνο του 2016

Στον πίνακα που ακολουθεί παρουσιάζεται ο αριθμός των επιδοτούμενων ανέργων κατά κατηγορία (κοινοί και λοιπές κατηγορίες επιδοτούμενων και εποχικοί τουριστικών επαγγελματιών επιδοτούμενοι), σε όλους του μήνες του πρώτου εξαμήνου του έτους 2016 και 2017, καθώς και το ποσοστό που συγκεντρώνουν οι

επιδοτούμενοι άνεργοι τουριστικών επαγγελματιών στο σύνολο των επιδοτούμενων.

2016	Κοινοί & Λοιπές Κατηγορίες επιδοτούμενων	Εποχικοί τουριστικών επαγγελματιών	Σύνολο	Ποσοστό τουριστικών επαγγελματιών στο σύνολο επιδοτούμενων
ΙΑΝΟΥΑΡΙΟΣ	95.753	79.525	175.278	45,37%
ΦΕΒΡΟΥΑΡΙΟΣ	104.414	58.186	162.600	35,78%
ΜΑΡΤΙΟΣ	100.798	27.623	128.421	21,51%
ΑΠΡΙΛΙΟΣ	104.718	20.536	125.254	16,40%
ΜΑΪΟΣ	66.256	7.253	73.509	9,87%
ΙΟΥΝΙΟΣ	82.649	5.687	88.336	6,44%
2017	Κοινοί & Λοιπές Κατηγορίες επιδοτούμενων	Εποχικοί τουριστικών επαγγελματιών	Σύνολο	Ποσοστό τουριστικών επαγγελματιών στο σύνολο επιδοτούμενων
ΙΑΝΟΥΑΡΙΟΣ	79.624	77.391	157.015	49,29%
ΦΕΒΡΟΥΑΡΙΟΣ	104.900	73.205	178.105	41,10%
ΜΑΡΤΙΟΣ	103.004	38.422	141.426	27,17%
ΑΠΡΙΛΙΟΣ	90.598	25.487	116.085	21,96%
ΜΑΪΟΣ	80.529	12.924	93.453	13,83%
ΙΟΥΝΙΟΣ	82.822	7.674	90.496	8,48%

ΠΙΝΑΚΑΣ 11: Αριθμός επιδοτούμενων ανέργων κατά κατηγορία :
Πρώτο εξάμηνο έτους 2016-2017

**Αριθμός επιδοτούμενων ανέργων κατά κατηγορία
[κοινοί και λοιπές κατηγορίες επιδοτούμενων-
εποχικοί τουριστικών επαγγελματιών]: Πρώτο
εξάμηνο έτους 2016**

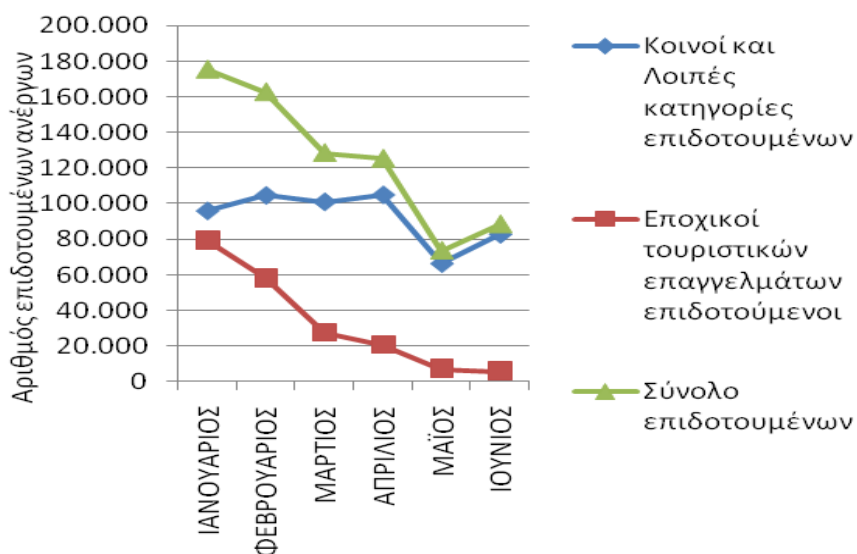

ΔΙΑΓΡΑΜΜΑ 6: Αριθμός επιδοτούμενων ανέργων κατά κατηγορία:
Πρώτο εξάμηνο 2016

**Αριθμός επιδοτούμενων ανέργων κατά κατηγορία [κοινοί και
λοιπές κατηγορίες επιδοτούμενων-εποχικοί τουριστικών
επαγγελματιών]: Πρώτο εξάμηνο έτους 2017**

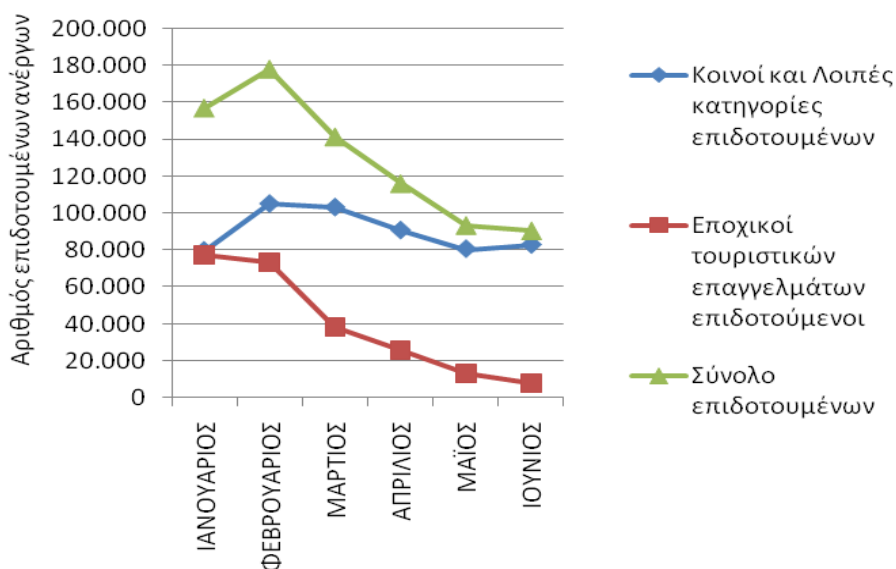

ΔΙΑΓΡΑΜΜΑ 6α: Αριθμός επιδοτούμενων ανέργων κατά κατηγορία:
Πρώτο εξάμηνο 2017

Όπως προκύπτει από τον πίνακα 11 και τα διαγράμματα 6 και 6α: ο απόλυτος αριθμός αλλά και το ποσοστό που συγκεντρώνουν οι **επιδοτούμενοι των τουριστικών επαγγελμάτων**, ως προς στο σύνολο των επιδοτουμένων, παρουσιάζεται κατά το πρώτο εξάμηνο των ετών 2016 και 2017 **αυξημένος** κατά τους μήνες Ιανουάριο, Φεβρουάριο. Αντίθετα τους μήνες από Μάρτιο μέχρι Ιούνιο και στα δύο έτη, ο αριθμός και το ποσοστό που καταλαμβάνουν αυτοί είναι αρκετά μικρότερο. **Συγκριτικά** οι τιμές, αριθμητικά και ποσοστιαία, σε όλους τους μήνες του πρώτου εξαμήνου του **2017** σε σχέση με το 2016 είναι **οριακά μεγαλύτερες**, ενώ η πορεία από μήνα σε μήνα και στα δύο έτη παρουσιάζει μία συνεχή μείωση από το Φεβρουάριο μέχρι τον Ιούνιο.

ΕΥΡΗΜΑΤΑ Α΄ Κεφαλαίου – Α΄ Εξαμήνου 2017

- Ο αριθμός των ανέργων κατά το πρώτο εξάμηνο του έτους 2017 κυμάνθηκε από **822.124** άτομα / χαμηλότερη τιμή εξαμήνου, τον μήνα Ιούνιο έως **936.110** άτομα / υψηλότερη τιμή εξαμήνου, τον μήνα Φεβρουάριο. Κατά το πρώτο εξάμηνο του 2017, στο σύνολο της χώρας, ο αριθμός των ανέργων είναι μεγαλύτερος σε σχέση με το πρώτο εξάμηνο του έτους 2016, και ανέρχεται σε **883.470** άτομα κατά μέσο όρο έναντι 860.977 άτομα αντιστοίχως του πρώτου Εξαμήνου του 2016.
- Σε σχέση με την κατανομή των ανέργων ανά Περιφέρεια, ο μεγαλύτερος αριθμός καταγράφεται στην Περιφέρεια της **Αττικής** και στην Περιφέρεια της **Κεντρικής Μακεδονίας**. Ειδικότερα, το ποσοστό που αναλογεί κατά το πρώτο εξάμηνο του 2017 στην Περιφέρεια της Αττικής ανέρχεται σε 35,08% και στην Περιφέρεια της Κεντρικής Μακεδονίας σε 20,39%, έναντι ποσοστού 35,02% και 19,00% αντίστοιχα κατά μέσο όρο του πρώτου εξαμήνου του έτους 2016.
- Στο σύνολο της χώρας, στο πρώτο εξάμηνο του έτους 2017, καταγράφεται **αύξηση** του αριθμού των ανέργων σε σχέση με το αντίστοιχο εξάμηνο του έτους 2016, κατά **μέσο όρο 22.493** (Α Εξάμηνο 2016 ήταν 19.366 άτομα) ή ποσοστό **2,61%**(Α΄ Εξάμηνο 2016 ήταν 2,30%) με την μεγαλύτερη ποσοστιαία αύξηση (22,49%) να καταγράφεται στην Περιφέρεια Νοτίου Αιγαίου. Η μεγαλύτερη Ποσοστιαία μείωση καταγράφεται στην Περιφέρεια Κρήτης κατά -3.786 άτομα ή ποσοστό -9,77%.
- Κατά μέσο όρο, στο σύνολο της χώρας, ο αριθμός των ανέργων με διάρκεια ανεργίας μεγαλύτερη ή ίση των 12 μηνών στο πρώτο εξάμηνο του έτους 2017 **αυξήθηκε** κατά **51.524** άτομα σε σχέση με τη μείωση κατά 17.015 άτομα του πρώτου εξαμήνου του έτους 2016 καταγράφοντας ποσοστιαία μεταβολή **11,57%** σε σχέση με το -3,68% του πρώτου εξαμήνου του έτους 2016.

- Στο σύνολο της χώρας, η πλειοψηφία των εγγεγραμμένων στο μητρώο του ΟΑΕΔ είναι **άνεργοι αναζητούντες εργασία**, με ένα μικρό ποσοστό να καταγράφεται στους εγγεγραμμένους **λοιπούς μη αναζητούντες εργασία** σε όλους τους μήνες του πρώτου εξαμήνου του έτους 2017. Τα μεγαλύτερα ποσοστά ανέργων αναζητούντων εργασία, εμφανίζονται στις Περιφέρειες Δυτικής Μακεδονίας και Θεσσαλίας.
- α) Σε σύνολο χώρας, **οι μακροχρόνια άνεργοι** συνεχίζουν να αποτελούν τον **μεγαλύτερο** μέρος του συνόλου των ανέργων, σε όλους τους μήνες του πρώτου εξαμήνου του έτους 2017, που ξεπερνά για τις περισσότερες Περιφέρειες το 50% , με εξαίρεση νησιωτικές περιοχές της Χώρας όπως Κρήτη για τους πρώτους 3 μήνες , το Αιγαίο και Ιόνια νησιά.
- β). Οι μεταβολές στους **ανέργους με διάρκεια ανεργίας <12 μηνών** παρουσιάζει **φθίνουσα** πορεία κατά το πρώτο Εξάμηνο του 2017 **αντιστρέφοντας** την κατάσταση του Α΄ Εξαμήνου του 2016
- Αύξηση του αριθμού των **επιδοτούμενων** ανέργων για το χρονικό διάστημα Φεβρουαρίου- Μαρτίου και Μάιου- Ιουνίου, κατά το πρώτο εξάμηνο του 2017.

Ο **μέσος όρος** του αριθμού των **επιδοτούμενων** ανέργων, στο πρώτο εξάμηνο του 2017 σε σχέση με το αντίστοιχο εξάμηνο του 2016, παρουσιάζει αύξηση κατά 3.864 άτομα, που σε ποσοστό αντιστοιχεί σε 3,08% - αύξηση που κινείται με **μικρότερη τάση ανόδου** σε σχέση με το αντίστοιχο χρονικό διάστημα του Α΄ Εξαμήνου του 2016 που ήταν 8,36%.

- ο απόλυτος αριθμός αλλά και το ποσοστό που συγκεντρώνουν **οι επιδοτούμενοι των τουριστικών επαγγελμάτων**, ως προς στο σύνολο των επιδοτούμενων, εμφανίζεται αυξημένος κατά το πρώτο εξάμηνο του 2017 όπως και του 2016 κατά τους μήνες Ιανουάριο, Φεβρουάριο. Αντίθετα τους μήνες από Μάρτιο μέχρι Ιούνιο και στα δύο έτη, ο αριθμός και το ποσοστό που καταλαμβάνουν αυτοί είναι αρκετά μικρότερο. **Συγκριτικά** οι τιμές, αριθμητικά και ποσοστιαία, σε όλους τους μήνες του πρώτου εξαμήνου του **2017** σε σχέση με το 2016 είναι **36**

οριακά μεγαλύτερες, ενώ η πορεία από μήνα σε μήνα και στα δύο έτη παρουσιάζει μία συνεχή μείωση κλιμακωτά από το Φεβρουάριο μέχρι τον Ιούνιο.

Κεφάλαιο δεύτερο

Ανάλυση της εγγεγραμμένης ανεργίας στο σύνολο της χώρας και τις Διοικητικές Περιφέρειες το Α΄ εξάμηνο του έτους 2017

2.1. Γενικά

Στο παρόν κεφάλαιο παρουσιάζονται και αναλύονται τα μηνιαία στοιχεία των εγγεγραμμένων ανέργων κατά φύλο, ηλικία, εκπαιδευτικό επίπεδο και υπηκοότητα στο σύνολο της χώρας και σε επίπεδο Περιφέρειας για το πρώτο εξάμηνο του έτους 2017.

Ειδικότερα, παρουσιάζεται:

- *Η κατανομή των εγγεγραμμένων ανέργων κατά Φύλο, μήνα και διάρκεια ανεργίας.*
- *Η κατά μήνα μεταβολή και η μεταβολή εξαμήνου του αριθμού των εγγεγραμμένων ανέργων κατά Φύλο και στο σύνολο της χώρας.*
- *Η κατανομή των εγγεγραμμένων ανέργων κατά Ηλικία, μήνα και διάρκεια ανεργίας.*
- *Η κατανομή των εγγεγραμμένων ανέργων κατά Εκπαιδευτικό Επίπεδο, μήνα και διάρκεια ανεργίας.*
- *Η κατανομή των εγγεγραμμένων ανέργων κατά Υπηκοότητα, μήνα και διάρκεια ανεργίας.*
- *Η κατανομή των επιδοτούμενων κατά κατηγορία επιδότησης και μήνα.*

2.2. Ανάλυση κατά Φύλο

2.2.1. Κατανομή των εγγεγραμμένων ανέργων κατά Φύλο

Στον πίνακα που ακολουθεί παρουσιάζεται ο αριθμός των ανέργων στο σύνολο της χώρας κατά Φύλο όπως κατανέμεται στους άνδρες και τις γυναίκες στους μήνες του πρώτου εξαμήνου του έτους 2017.

	ΙΑΝΟΥΑΡΙΟΣ		ΦΕΒΡΟΥΑΡΙΟΣ		ΜΑΡΤΙΟΣ		ΑΠΡΙΛΙΟΣ		ΜΑΪΟΣ		ΙΟΥΝΙΟΣ	
	Άνεργοι	Ποσοστό %	Άνεργοι	Ποσοστό %	Άνεργοι	Ποσοστό %	Άνεργοι	Ποσοστό %	Άνεργοι	Ποσοστό %	Άνεργοι	Ποσοστό %
Άνδρες	356.103	38,33%	359.619	38,42%	350.771	38,20%	327.275	37,83%	306.920	36,97%	297.303	36,16%
Γυναίκες	572.859	61,67%	576.491	61,58%	567.410	61,80%	537.934	62,17%	523.313	63,03%	524.821	63,84%
Σύνολο	928.962	100,00%	936.110	100,00%	918.181	100,00%	865.209	100,00%	830.233	100,00%	822.124	100,00%

ΠΙΝΑΚΑΣ: 1 Αριθμός ανέργων κατά Φύλο και μήνα:
Πρώτο εξάμηνο έτους 2017

Αριθμός ανέργων κατά Φύλο: Α΄ Εξάμηνο έτους 2017

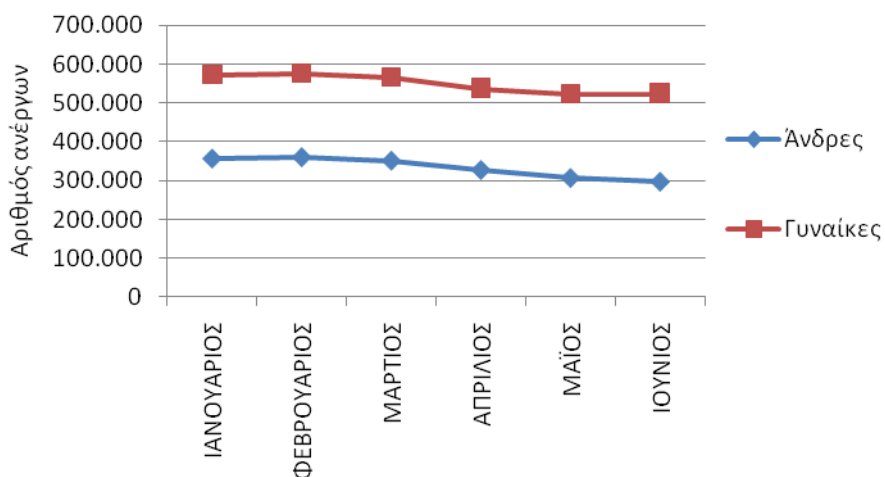

ΔΙΑΓΡΑΜΜΑ 1: Αριθμός ανέργων κατά Φύλο και μήνα:
Πρώτο εξάμηνο έτους 2017

Από τον πίνακα 1 και από το διάγραμμα 1 προκύπτει:

Η πλειοψηφία των ανέργων είναι «γυναίκες». Συγκεκριμένα το ποσοστό που αναλογεί στις άνεργες «γυναίκες» κυμαίνεται σε ποσοστά μεταξύ (61,58%) τον Φεβρουάριο και (63,84%) τον μήνα Ιούνιο, ενώ το ποσοστό που αναλογεί στους άνεργους «άνδρες» κυμαίνεται σε ποσοστά (36,16%) τον Ιούνιο και (38,42%) τον μήνα Φεβρουάριο.

Ο αριθμός των ανέργων κατά φύλο και Περιφέρεια για το πρώτο εξάμηνο του έτους 2017 παρουσιάζονται στον πίνακα 2.

Σύνολο						
	ΙΑΝΟΥΑΡΙΟΣ	ΦΕΒΡΟΥΑΡΙΟΣ	ΜΑΡΤΙΟΣ	ΑΠΡΙΛΙΟΣ	ΜΑΪΟΣ	ΙΟΥΝΙΟΣ
ΑΝΑΤΟΛΙΚΗ ΜΑΚΕΔΟΝΙΑ ΚΑΙ ΘΡΑΚΗ	52.742	52.819	51.431	48.821	46.883	46.674
ΚΕΝΤΡΙΚΗ ΜΑΚΕΔΟΝΙΑ	188.795	189.731	185.823	176.516	170.624	169.466
ΔΥΤΙΚΗ ΜΑΚΕΔΟΝΙΑ	30.035	30.203	29.892	28.769	27.577	26.875
ΗΠΕΙΡΟΣ	28.896	29.083	28.619	27.088	26.229	25.828
ΘΕΣΣΑΛΙΑ	68.167	68.557	66.926	62.738	60.217	59.196
ΙΟΝΙΑ ΝΗΣΙΑ	15.135	15.889	13.907	10.796	8.123	7.351
ΔΥΤΙΚΗ ΕΛΛΑΔΑ	72.504	72.059	70.592	66.960	64.679	63.581
ΣΤΕΡΕΑ ΕΛΛΑΔΑ	42.678	43.173	42.412	40.424	39.465	38.807
ΑΤΤΙΚΗ	316.577	319.172	316.962	306.458	299.961	300.195
ΠΕΛΟΠΟΝΝΗΣΟΣ	37.462	38.008	37.413	34.931	33.521	33.114
ΒΟΡΕΙΟ ΑΙΓΑΙΟ	14.749	14.816	14.613	13.365	12.567	12.219
ΝΟΤΙΟ ΑΙΓΑΙΟ	20.509	21.385	20.964	15.565	12.035	10.835
ΚΡΗΤΗ	40.713	41.215	38.627	32.778	28.352	27.983
ΣΥΝΟΛΟ	928.962	936.110	918.181	865.209	830.233	822.124

Άνδρες						
	ΙΑΝΟΥΑΡΙΟΣ	ΦΕΒΡΟΥΑΡΙΟΣ	ΜΑΡΤΙΟΣ	ΑΠΡΙΛΙΟΣ	ΜΑΪΟΣ	ΙΟΥΝΙΟΣ
ΑΝΑΤΟΛΙΚΗ ΜΑΚΕΔΟΝΙΑ ΚΑΙ ΘΡΑΚΗ	19.672	19.713	18.992	17.700	16.488	16.002
ΚΕΝΤΡΙΚΗ ΜΑΚΕΔΟΝΙΑ	71.549	71.699	69.525	65.384	61.962	60.357
ΔΥΤΙΚΗ ΜΑΚΕΔΟΝΙΑ	11.853	11.954	11.851	11.311	10.389	9.746
ΗΠΕΙΡΟΣ	11.548	11.658	11.511	10.729	10.143	9.869
ΘΕΣΣΑΛΙΑ	26.647	26.906	26.082	24.132	22.622	21.708
ΙΟΝΙΑ ΝΗΣΙΑ	6.185	6.491	5.639	4.345	3.131	2.766
ΔΥΤΙΚΗ ΕΛΛΑΔΑ	29.360	29.149	28.344	26.595	25.294	24.603
ΣΤΕΡΕΑ ΕΛΛΑΔΑ	16.361	16.637	16.259	15.362	14.611	14.086
ΑΤΤΙΚΗ	120.042	121.531	120.227	115.306	110.569	108.169
ΠΕΛΟΠΟΝΝΗΣΟΣ	14.501	14.777	14.573	13.542	12.779	12.344
ΒΟΡΕΙΟ ΑΙΓΑΙΟ	5.122	5.214	5.147	4.713	4.368	4.144
ΝΟΤΙΟ ΑΙΓΑΙΟ	7.783	8.170	8.031	5.944	4.383	3.730
ΚΡΗΤΗ	15.480	15.720	14.590	12.212	10.181	9.779
ΣΥΝΟΛΟ	356.103	359.619	350.771	327.275	306.920	297.303

Γυναίκες						
	ΙΑΝΟΥΑΡΙΟΣ	ΦΕΒΡΟΥΑΡΙΟΣ	ΜΑΡΤΙΟΣ	ΑΠΡΙΛΙΟΣ	ΜΑΪΟΣ	ΙΟΥΝΙΟΣ
ΑΝΑΤΟΛΙΚΗ ΜΑΚΕΔΟΝΙΑ ΚΑΙ ΘΡΑΚΗ	33.070	33.106	32.439	31.121	30.395	30.672
ΚΕΝΤΡΙΚΗ ΜΑΚΕΔΟΝΙΑ	117.246	118.032	116.298	111.132	108.662	109.109
ΔΥΤΙΚΗ ΜΑΚΕΔΟΝΙΑ	18.182	18.249	18.041	17.458	17.188	17.129
ΗΠΕΙΡΟΣ	17.348	17.425	17.108	16.359	16.086	15.959
ΘΕΣΣΑΛΙΑ	41.520	41.651	40.844	38.606	37.595	37.488
ΙΟΝΙΑ ΝΗΣΙΑ	8.950	9.398	8.268	6.451	4.992	4.585
ΔΥΤΙΚΗ ΕΛΛΑΔΑ	43.144	42.910	42.248	40.365	39.385	38.978
ΣΤΕΡΕΑ ΕΛΛΑΔΑ	26.317	26.536	26.153	25.062	24.854	24.721
ΑΤΤΙΚΗ	196.535	197.641	196.735	191.152	189.392	192.026
ΠΕΛΟΠΟΝΝΗΣΟΣ	22.961	23.231	22.840	21.389	20.742	20.770
ΒΟΡΕΙΟ ΑΙΓΑΙΟ	9.627	9.602	9.466	8.652	8.199	8.075
ΝΟΤΙΟ ΑΙΓΑΙΟ	12.726	13.215	12.933	9.621	7.652	7.105
ΚΡΗΤΗ	25.233	25.495	24.037	20.566	18.171	18.204
ΣΥΝΟΛΟ	572.859	576.491	567.410	537.934	523.313	524.821

ΠΙΝΑΚΑΣ 2 : Αριθμός ανέργων κατά Φύλο, μήνα και Περιφέρεια: Πρώτο εξάμηνο έτους 2017

2.2.2. Εγγεγραμμένοι άνεργοι κατά Φύλο, μήνα και διάρκεια ανεργίας

Στους πιο κάτω πίνακες παρουσιάζεται ο αριθμός των ανέργων στο σύνολο της χώρας κατά Φύλο και διάρκεια ανεργίας όπως καταγράφεται στους μήνες του πρώτου εξαμήνου του έτους 2017.

	Άνδρες				Γυναίκες			
	>=12 Μήνες	%	<12 Μήνες	%	>=12 Μήνες	%	<12 Μήνες	%
ΙΑΝΟΥΑΡΙΟΣ	171.011	48,02%	185.092	51,98%	329.390	57,50%	243.469	42,50%
ΦΕΒΡΟΥΑΡΙΟΣ	171.680	47,74%	187.939	52,26%	331.751	57,55%	244.740	42,45%
ΜΑΡΤΙΟΣ	172.329	49,13%	178.442	50,87%	334.118	58,88%	233.292	41,12%
ΑΠΡΙΛΙΟΣ	167.967	51,32%	159.308	48,68%	328.382	61,05%	209.552	38,95%
ΜΑΪΟΣ	163.481	53,27%	143.439	46,73%	325.343	62,17%	197.970	37,83%
ΙΟΥΝΙΟΣ	160.995	54,15%	136.308	45,85%	323.739	61,69%	201.082	38,31%

ΠΙΝΑΚΑΣ 3 : Αριθμός ανέργων κατά Φύλο, μήνα και διάρκεια ανεργίας:
Πρώτο εξάμηνο έτους 2017

	Άνδρες		Γυναίκες		Άνδρες		Γυναίκες	
	>=12 Μήνες	%	>=12 Μήνες	%	<12 Μήνες	%	<12 Μήνες	%
ΙΑΝΟΥΑΡΙΟΣ	171.011	34,17%	329.390	65,83%	185.092	43,19%	243.469	56,81%
ΦΕΒΡΟΥΑΡΙΟΣ	171.680	34,10%	331.751	65,90%	187.939	43,44%	244.740	56,56%
ΜΑΡΤΙΟΣ	172.329	34,03%	334.118	65,97%	178.442	43,34%	233.292	56,66%
ΑΠΡΙΛΙΟΣ	167.967	33,84%	328.382	66,16%	159.308	43,19%	209.552	56,81%
ΜΑΪΟΣ	163.481	33,44%	325.343	66,56%	143.439	42,01%	197.970	57,99%
ΙΟΥΝΙΟΣ	160.995	33,21%	323.739	66,79%	136.308	40,40%	201.082	59,60%

ΠΙΝΑΚΑΣ 3α : Αριθμός ανέργων κατά Φύλο, μήνα και διάρκεια ανεργίας:
Πρώτο εξάμηνο έτους 2017

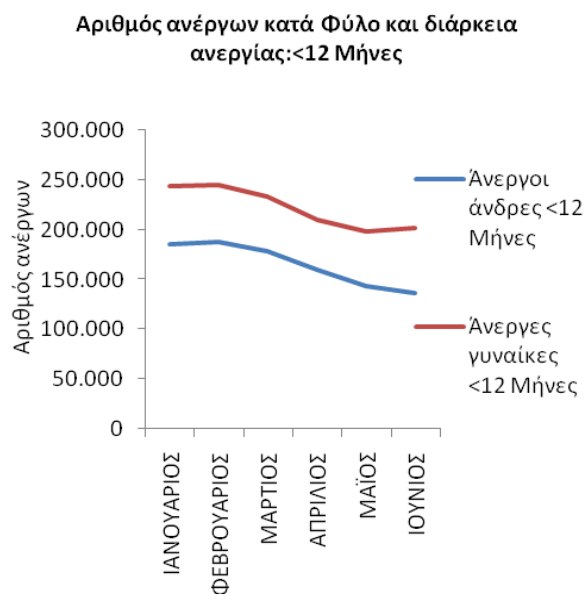
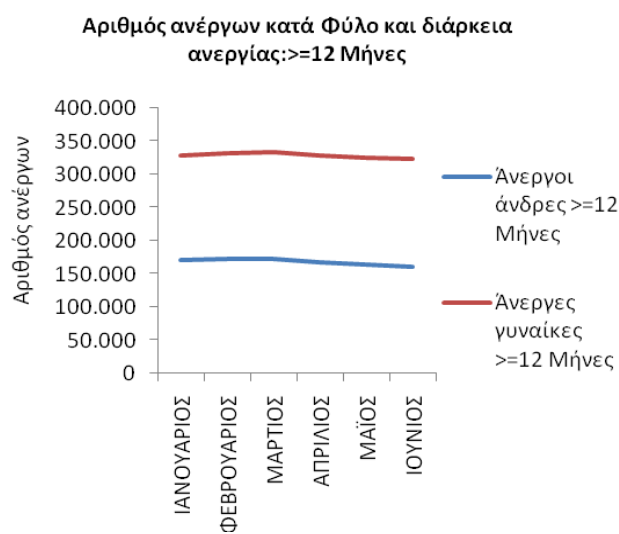
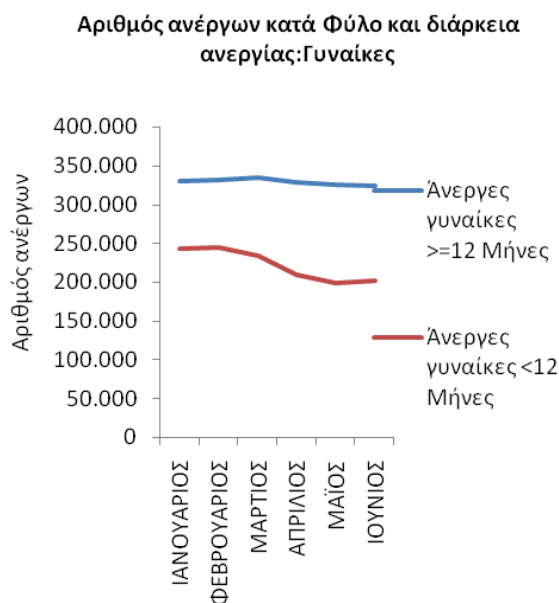
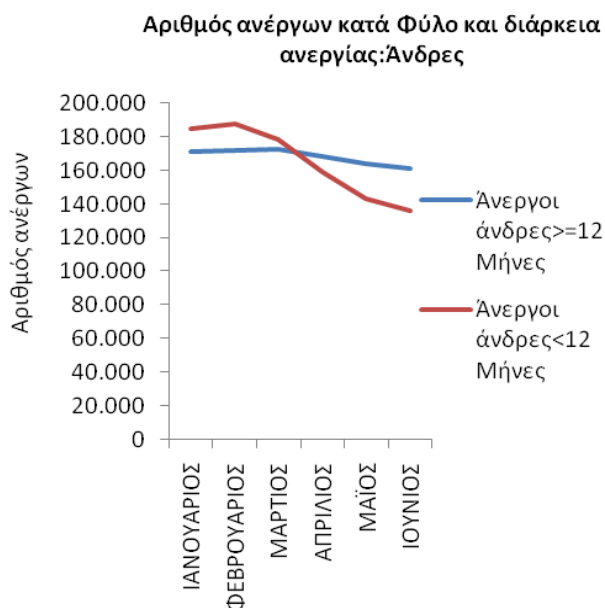

ΔΙΑΓΡΑΜΜΑΤΑ 2,3,4,5: Αριθμός ανέργων κατά Φύλο, μήνα και διάρκεια ανεργίας: Πρώτο εξάμηνο έτους 2017

Από τον πίνακα 3 και 3α, καθώς και από τα διαγράμματα 2,3,4,5 προκύπτει:

Άνδρες

Οι άνεργοι άνδρες με διάρκεια ανεργίας μικρότερη των 12 μηνών αποτελούν τον μεγαλύτερο αριθμό των ανέργων κατά τους μήνες Ιανουάριο, Φεβρουάριο και Μάρτιο σε σχέση με τους ανέργους άνδρες με διάρκεια ανεργίας μεγαλύτερη ή ίση των 12 μηνών.

Το ποσοστό που αναλογεί στους ανέργους άνδρες με διάρκεια ανεργίας μικρότερη των 12 μηνών κυμαίνεται από (45,85%) τον Ιούνιο έως (52,26%) τον Φεβρουάριο ενώ το ποσοστό που αναλογεί στους ανέργους άνδρες με διάρκεια ανεργίας μεγαλύτερη ή ίση των 12 μηνών κυμαίνεται από (47,74%) τον Φεβρουάριο έως (54,15%) τον Ιούνιο.

Γυναίκες

Οι άνεργες γυναίκες με διάρκεια ανεργίας μικρότερη των 12 μηνών αποτελούν τον μικρότερο αριθμό των ανέργων σε όλους τους μήνες του πρώτου εξαμήνου του 2017 σε σχέση με τις άνεργες γυναίκες με διάρκεια ανεργίας μεγαλύτερη ή ίση των 12 μηνών.

Το ποσοστό που αναλογεί στις άνεργες γυναίκες με διάρκεια ανεργίας μικρότερη των 12 μηνών κυμαίνεται από (37,83%) τον Μάιο έως (42,50%) τον Ιανουάριο ενώ το ποσοστό που αναλογεί στις άνεργες γυναίκες με διάρκεια ανεργίας μεγαλύτερη ή ίση των 12 μηνών κυμαίνεται από (57,50%) τον Ιανουάριο έως (62,17%) τον Μάιο.

>=12 Μήνες

Μεταξύ των «ανδρών» και των «γυναικών» ανέργων με διάρκεια ανεργίας μεγαλύτερη ή ίση των 12 μηνών οι «γυναίκες» αποτελούν τον μεγαλύτερο αριθμό ανέργων σε όλους τους μήνες του πρώτου εξαμήνου του 2017.

Το ποσοστό που αναλογεί στους «άνδρες» άνεργους με διάρκεια ανεργίας μεγαλύτερη ή ίση των 12 μηνών κυμαίνεται από (33,21%) τον Ιούνιο έως (34,17%) τον Ιανουάριο ενώ το ποσοστό που αναλογεί στις «γυναίκες» άνεργες με διάρκεια ανεργίας μεγαλύτερη ή ίση των 12 μηνών κυμαίνεται από (65,83%) τον Ιανουάριο έως (66,79%) τον Ιούνιο.

<12 Μήνες

Μεταξύ των «ανδρών» και των «γυναικών» ανέργων με διάρκεια ανεργίας μικρότερη των 12 μηνών οι «γυναίκες» αποτελούν τον μεγαλύτερο αριθμό ανέργων σε όλους τους μήνες του πρώτου εξαμήνου του 2017.

Το ποσοστό που αναλογεί στους «άνδρες» άνεργους με διάρκεια ανεργίας μικρότερη των 12 μηνών κυμαίνεται από (40,40%) τον Ιούνιο έως (43,44%) τον Φεβρουάριο ενώ το ποσοστό που αναλογεί στις «γυναίκες» άνεργες με διάρκεια ανεργίας μικρότερη των 12 μηνών κυμαίνεται από (56,56%) τον Φεβρουάριο έως (59,60%) τον Ιούνιο.

2.2.3. Ποσοστιαία μεταβολή (μεταβολή εξαμήνου) εγγεγραμμένων ανέργων κατά Φύλο, και Περιφέρεια

Η ποσοστιαία μεταβολή που καταγράφεται για το εξάμηνο Ιανουαρίου 2017-Ιουνίου 2017 (μεταβολή εξαμήνου) του αριθμού των ανέργων κατά Φύλο τόσο στο σύνολο της χώρας όσο και κατά Περιφέρεια παρουσιάζεται στον πίνακα 4.

	Σύνολο	Άνδρες	Γυναίκες
	ΠΟΣΟΣΤΙΑΙΑ ΜΕΤΑΒΟΛΗ ΙΑΝΟΥΑΡΙΟΥ- ΙΟΥΝΙΟΥ	ΠΟΣΟΣΤΙΑΙΑ ΜΕΤΑΒΟΛΗ ΙΑΝΟΥΑΡΙΟΥ- ΙΟΥΝΙΟΥ	ΠΟΣΟΣΤΙΑΙΑ ΜΕΤΑΒΟΛΗ ΙΑΝΟΥΑΡΙΟΥ- ΙΟΥΝΙΟΥ
ΑΝΑΤΟΛΙΚΗ ΜΑΚΕΔΟΝΙΑ ΚΑΙ ΘΡΑΚΗ	-11,51%	-18,66%	-7,25%
ΚΕΝΤΡΙΚΗ ΜΑΚΕΔΟΝΙΑ	-10,24%	-15,64%	-6,94%
ΔΥΤΙΚΗ ΜΑΚΕΔΟΝΙΑ	-10,52%	-17,78%	-5,79%
ΗΠΕΙΡΟΣ	-10,62%	-14,54%	-8,01%
ΘΕΣΣΑΛΙΑ	-13,16%	-18,53%	-9,71%
ΙΟΝΙΑ ΝΗΣΙΑ	-51,43%	-55,28%	-48,77%
ΔΥΤΙΚΗ ΕΛΛΑΔΑ	-12,31%	-16,20%	-9,66%
ΣΤΕΡΕΑ ΕΛΛΑΔΑ	-9,07%	-13,91%	-6,06%
ΑΤΤΙΚΗ	-5,17%	-9,89%	-2,29%
ΠΕΛΟΠΟΝΝΗΣΟΣ	-11,61%	-14,87%	-9,54%
ΒΟΡΕΙΟ ΑΙΓΑΙΟ	-17,15%	-19,09%	-16,12%
ΝΟΤΙΟ ΑΙΓΑΙΟ	-47,17%	-52,08%	-44,17%
ΚΡΗΤΗ	-31,27%	-36,83%	-27,86%
ΣΥΝΟΛΟ	-11,50%	-16,51%	-8,39%

ΠΙΝΑΚΑΣ 4: Ποσοστιαία μεταβολή εξαμήνου (Ιανουαρίου 2017-Ιουνίου 2017) ανέργων κατά Φύλο και Περιφέρεια: Πρώτο εξάμηνο έτους 2017

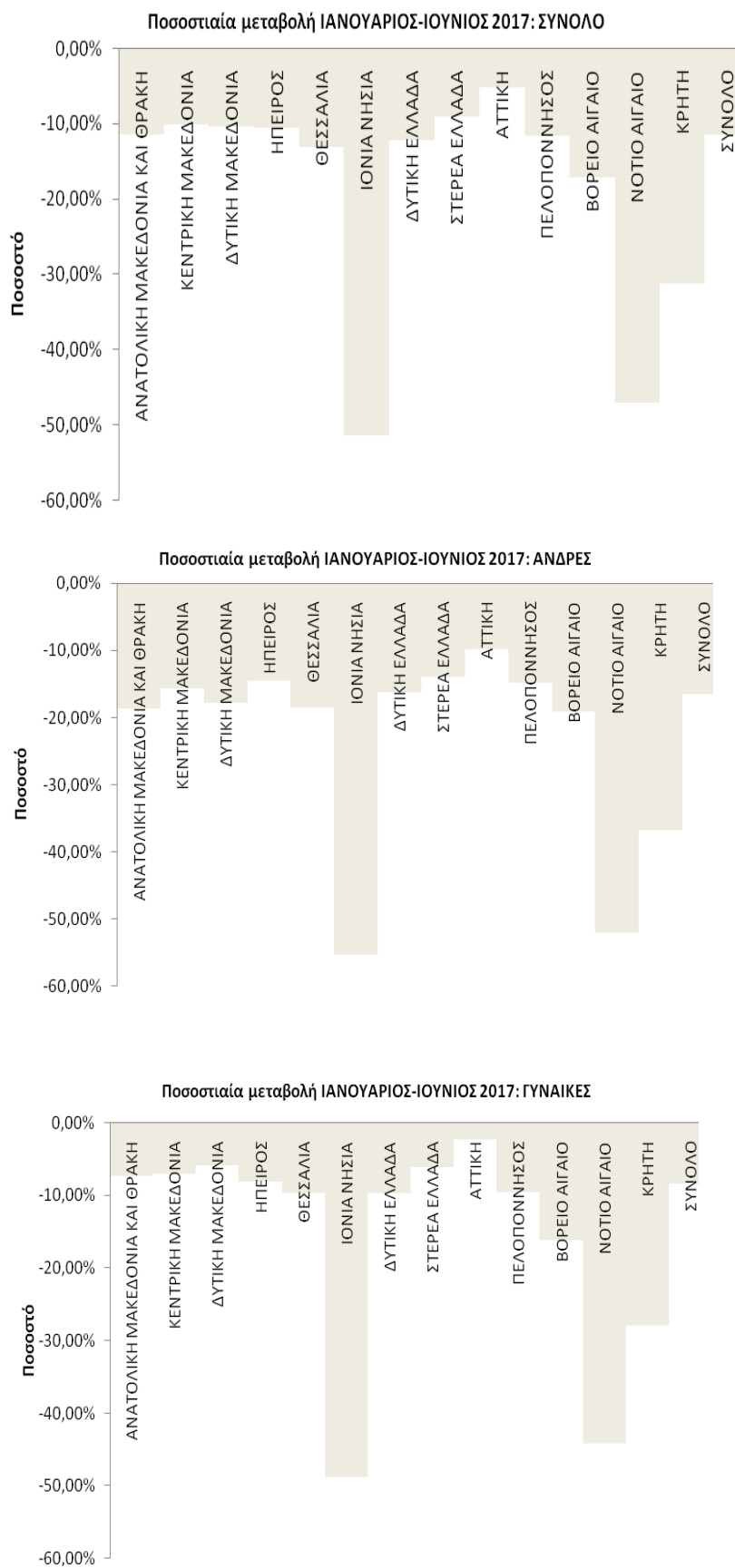

ΔΙΑΓΡΑΜΜΑΤΑ 6,7,8: Ποσοστιαία μεταβολή εξαμήνου (Ιανουαρίου 2017-Ιουνίου 2017) ανέργων κατά Φύλο και Περιφέρεια: Πρώτο εξάμηνο έτους 2017

Από τον πίνακα 4 καθώς και από τα διαγράμματα 6,7,8 προκύπτει:

Στο σύνολο των ανέργων και στο σύνολο της χώρας καταγράφεται ποσοστιαία μείωση του αριθμού των ανέργων για τη χρονική περίοδο Ιανουαρίου 2017- Ιουνίου 2017 με ποσοστό μεταβολής (-11,50%).

Σχετικά με τις Περιφέρειες την μεγαλύτερη ποσοστιαία μείωση εμφανίζει η Περιφέρεια Ιόνιων Νήσων (-51,43%).

Στο σύνολο των «ανδρών» ανέργων και στο σύνολο της χώρας καταγράφεται ποσοστιαία μείωση του αριθμού των ανέργων για τη χρονική περίοδο Ιανουαρίου 2017- Ιουνίου 2017 με ποσοστό μεταβολής (-16,51%).

Σχετικά με τις Περιφέρειες την μεγαλύτερη ποσοστιαία μείωση εμφανίζει η Περιφέρεια Ιόνιων Νήσων (-55,28%).

Στο σύνολο των «γυναικών» ανέργων και στο σύνολο της χώρας καταγράφεται ποσοστιαία μείωση του αριθμού των ανέργων για τη χρονική περίοδο Ιανουαρίου 2017- Ιουνίου 2017 με ποσοστό μεταβολής (-8,39%).

Σχετικά με τις Περιφέρειες την μεγαλύτερη ποσοστιαία μείωση εμφανίζει η Περιφέρεια Ιόνιων Νήσων (-48,77%).

2.2.4. Ποσοστιαία μεταβολή εγγεγραμμένων ανέργων κατά Φύλο, μήνα και Περιφέρεια (μεταβολή κατά μήνα)

Η ποσοστιαία μεταβολή κατά μήνα για όλους τους μήνες του πρώτου εξαμήνου του έτους 2017 του αριθμού των ανέργων τόσο στο σύνολο της χώρας όσο και στην κατά φύλο παρουσιάζεται στον πίνακα 5.

Σύνολο	ΠΟΣΟΣΤΙΑΙΑ ΜΕΤΑΒΟΛΗ				
	ΙΑΝΟΥΑΡΙΟΣ- ΦΕΒΡΟΥΑΡΙΟΣ	ΦΕΒΡΟΥΑΡΙΟΣ- ΜΑΡΤΙΟΣ	ΜΑΡΤΙΟΣ- ΑΠΡΙΛΙΟΣ	ΑΠΡΙΛΙΟΣ- ΜΑΪΟΣ	ΜΑΪΟΣ- ΙΟΥΝΙΟΣ
ΑΝΑΤΟΛΙΚΗ ΜΑΚΕΔΟΝΙΑ ΚΑΙ ΘΡΑΚΗ	0,15%	-2,63%	-5,07%	-3,97%	-0,45%
ΚΕΝΤΡΙΚΗ ΜΑΚΕΔΟΝΙΑ	0,50%	-2,06%	-5,01%	-3,34%	-0,68%
ΔΥΤΙΚΗ ΜΑΚΕΔΟΝΙΑ	0,56%	-1,03%	-3,76%	-4,14%	-2,55%
ΗΠΕΙΡΟΣ	0,65%	-1,60%	-5,35%	-3,17%	-1,53%
ΘΕΣΣΑΛΙΑ	0,57%	-2,38%	-6,26%	-4,02%	-1,70%
ΙΟΝΙΑ ΝΗΣΙΑ	4,98%	-12,47%	-22,37%	-24,76%	-9,50%
ΔΥΤΙΚΗ ΕΛΛΑΔΑ	-0,61%	-2,04%	-5,15%	-3,41%	-1,70%
ΣΤΕΡΕΑ ΕΛΛΑΔΑ	1,16%	-1,76%	-4,69%	-2,37%	-1,67%
ΑΤΤΙΚΗ	0,82%	-0,69%	-3,31%	-2,12%	0,08%
ΠΕΛΟΠΟΝΝΗΣΟΣ	1,46%	-1,57%	-6,63%	-4,04%	-1,21%
ΒΟΡΕΙΟ ΑΙΓΑΙΟ	0,45%	-1,37%	-8,54%	-5,97%	-2,77%
ΝΟΤΙΟ ΑΙΓΑΙΟ	4,27%	-1,97%	-25,75%	-22,68%	-9,97%
ΚΡΗΤΗ	1,23%	-6,28%	-15,14%	-13,50%	-1,30%
ΣΥΝΟΛΟ	0,77%	-1,92%	-5,77%	-4,04%	-0,98%
Άνδρες	ΠΟΣΟΣΤΙΑΙΑ ΜΕΤΑΒΟΛΗ				
	ΙΑΝΟΥΑΡΙΟΣ- ΦΕΒΡΟΥΑΡΙΟΣ	ΦΕΒΡΟΥΑΡΙΟΣ- ΜΑΡΤΙΟΣ	ΜΑΡΤΙΟΣ- ΑΠΡΙΛΙΟΣ	ΑΠΡΙΛΙΟΣ- ΜΑΪΟΣ	ΜΑΪΟΣ- ΙΟΥΝΙΟΣ
ΑΝΑΤΟΛΙΚΗ ΜΑΚΕΔΟΝΙΑ ΚΑΙ ΘΡΑΚΗ	0,21%	-3,66%	-6,80%	-6,85%	-2,95%
ΚΕΝΤΡΙΚΗ ΜΑΚΕΔΟΝΙΑ	0,21%	-3,03%	-5,96%	-5,23%	-2,59%
ΔΥΤΙΚΗ ΜΑΚΕΔΟΝΙΑ	0,85%	-0,86%	-4,56%	-8,15%	-6,19%
ΗΠΕΙΡΟΣ	0,95%	-1,26%	-6,79%	-5,46%	-2,70%
ΘΕΣΣΑΛΙΑ	0,97%	-3,06%	-7,48%	-6,26%	-4,04%
ΙΟΝΙΑ ΝΗΣΙΑ	4,95%	-13,13%	-22,95%	-27,94%	-11,66%
ΔΥΤΙΚΗ ΕΛΛΑΔΑ	-0,72%	-2,76%	-6,17%	-4,89%	-2,73%
ΣΤΕΡΕΑ ΕΛΛΑΔΑ	1,69%	-2,27%	-5,52%	-4,89%	-3,59%
ΑΤΤΙΚΗ	1,24%	-1,07%	-4,09%	-4,11%	-2,17%
ΠΕΛΟΠΟΝΝΗΣΟΣ	1,90%	-1,38%	-7,07%	-5,63%	-3,40%
ΒΟΡΕΙΟ ΑΙΓΑΙΟ	1,80%	-1,29%	-8,43%	-7,32%	-5,13%
ΝΟΤΙΟ ΑΙΓΑΙΟ	4,97%	-1,70%	-25,99%	-26,26%	-14,90%
ΚΡΗΤΗ	1,55%	-7,19%	-16,30%	-16,63%	-3,95%
ΣΥΝΟΛΟ	0,99%	-2,46%	-6,70%	-6,22%	-3,13%
Γυναίκες	ΠΟΣΟΣΤΙΑΙΑ ΜΕΤΑΒΟΛΗ				
	ΙΑΝΟΥΑΡΙΟΣ- ΦΕΒΡΟΥΑΡΙΟΣ	ΦΕΒΡΟΥΑΡΙΟΣ- ΜΑΡΤΙΟΣ	ΜΑΡΤΙΟΣ- ΑΠΡΙΛΙΟΣ	ΑΠΡΙΛΙΟΣ- ΜΑΪΟΣ	ΜΑΪΟΣ- ΙΟΥΝΙΟΣ
ΑΝΑΤΟΛΙΚΗ ΜΑΚΕΔΟΝΙΑ ΚΑΙ ΘΡΑΚΗ	0,11%	-2,01%	-4,06%	-2,33%	0,91%
ΚΕΝΤΡΙΚΗ ΜΑΚΕΔΟΝΙΑ	0,67%	-1,47%	-4,44%	-2,22%	0,41%
ΔΥΤΙΚΗ ΜΑΚΕΔΟΝΙΑ	0,37%	-1,14%	-3,23%	-1,55%	-0,34%
ΗΠΕΙΡΟΣ	0,44%	-1,82%	-4,38%	-1,67%	-0,79%
ΘΕΣΣΑΛΙΑ	0,32%	-1,94%	-5,48%	-2,62%	-0,28%
ΙΟΝΙΑ ΝΗΣΙΑ	5,01%	-12,02%	-21,98%	-22,62%	-8,15%
ΔΥΤΙΚΗ ΕΛΛΑΔΑ	-0,54%	-1,54%	-4,46%	-2,43%	-1,03%
ΣΤΕΡΕΑ ΕΛΛΑΔΑ	0,83%	-1,44%	-4,17%	-0,83%	-0,54%
ΑΤΤΙΚΗ	0,56%	-0,46%	-2,84%	-0,92%	1,39%
ΠΕΛΟΠΟΝΝΗΣΟΣ	1,18%	-1,68%	-6,35%	-3,02%	0,13%
ΒΟΡΕΙΟ ΑΙΓΑΙΟ	-0,26%	-1,42%	-8,60%	-5,24%	-1,51%
ΝΟΤΙΟ ΑΙΓΑΙΟ	3,84%	-2,13%	-25,61%	-20,47%	-7,15%
ΚΡΗΤΗ	1,04%	-5,72%	-14,44%	-11,65%	0,18%
ΣΥΝΟΛΟ	0,63%	-1,58%	-5,19%	-2,72%	0,29%

ΠΙΝΑΚΑΣ 5: Ποσοστιαία μεταβολή ανέργων κατά Φύλο, μήνα και Περιφέρεια:
Πρώτο εξάμηνο έτους 2017

Ποσοστιαία μεταβολή αριθμού ανέργων κατά μήνα, Φύλο και Περιφέρεια:Σύνολο

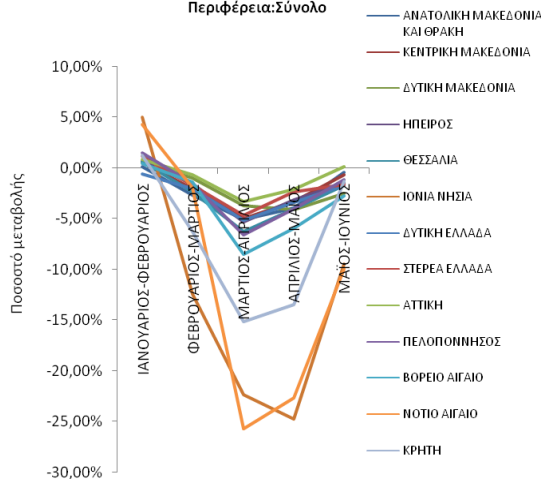

Ποσοστιαία μεταβολή αριθμού ανέργων κατά μήνα, Φύλο και Περιφέρεια:Σύνολο

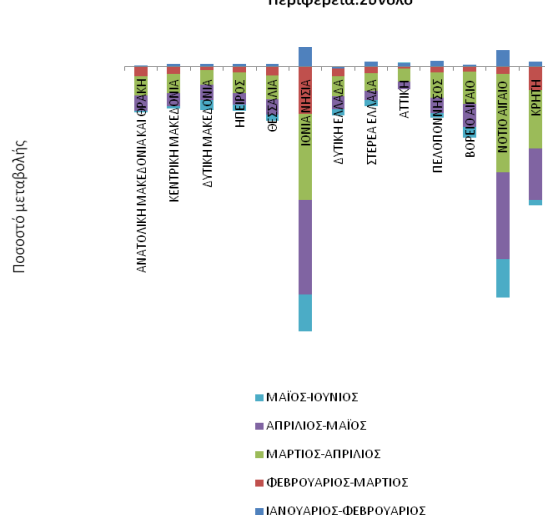

Ποσοστιαία μεταβολή αριθμού ανέργων κατά μήνα, Φύλο και Περιφέρεια:Ανδρες

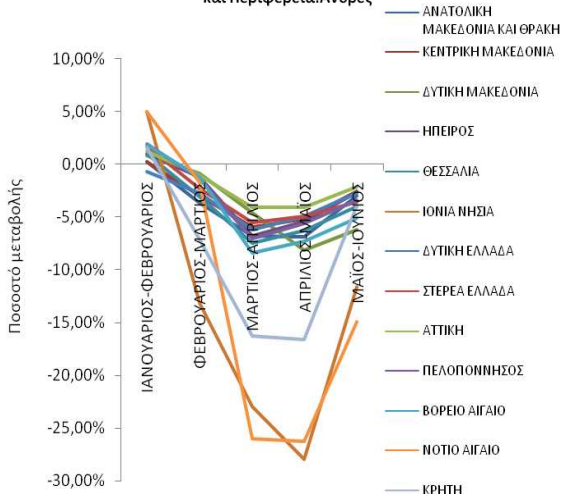

Ποσοστιαία μεταβολή αριθμού ανέργων κατά μήνα, Φύλο και Περιφέρεια:Ανδρες

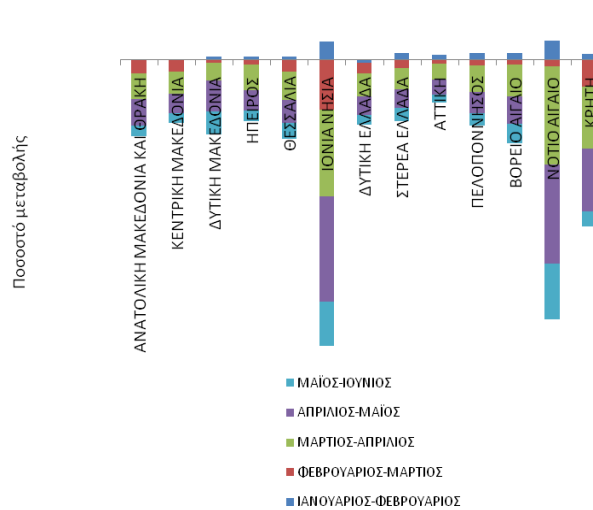

Ποσοστιαία μεταβολή αριθμού ανέργων κατά μήνα, Φύλο και Περιφέρεια:Γυναίκες

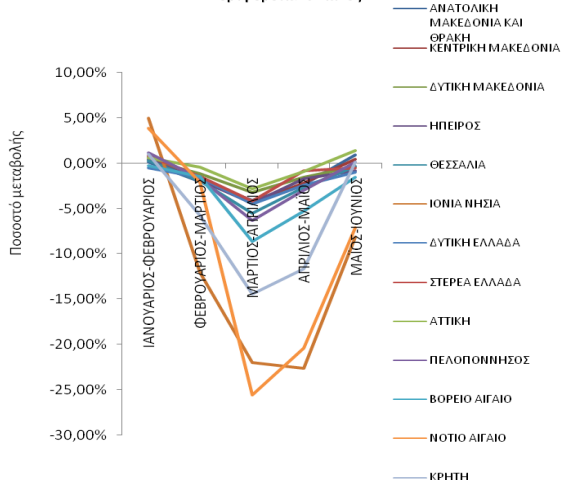

Ποσοστιαία μεταβολή αριθμού ανέργων κατά μήνα, Φύλο και Περιφέρεια:Γυναίκες

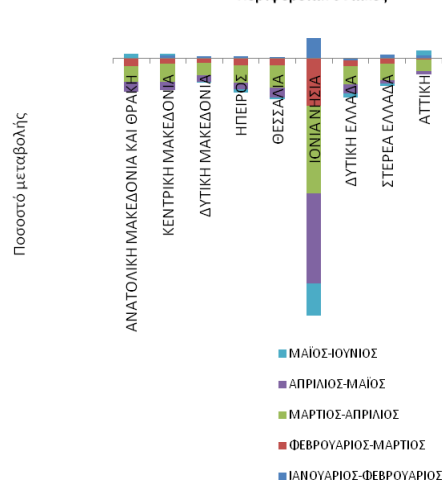

ΔΙΑΓΡΑΜΜΑΤΑ 9,10,11,12,13,14: Ποσοστιαία μεταβολή ανέργων κατά Φύλο, μήνα και Περιφέρεια: Πρώτο εξάμηνο 2017

Από τον πίνακα 5 καθώς και από τα διαγράμματα 9,10,11,12,13,14 προκύπτει:

Στο σύνολο των ανέργων και στο σύνολο της χώρας καταγράφεται ποσοστιαία αύξηση του αριθμού των ανέργων τη χρονική περίοδο Ιανουαρίου-Φεβρουαρίου (0,77%)

Ποσοστιαία μείωση καταγράφεται τη χρονική περίοδο Φεβρουαρίου-Μαρτίου (-1,92%), Μαρτίου-Απριλίου (-5,77%), Απριλίου-Μαΐου (-4,04%) και Μαΐου-Ιουνίου (-0,98%).

Στο σύνολο των «ανδρών» ανέργων και στο σύνολο της χώρας καταγράφεται ποσοστιαία αύξηση του αριθμού των ανέργων τη χρονική περίοδο Ιανουαρίου-Φεβρουαρίου (0,99%).

Ποσοστιαία μείωση καταγράφεται τη χρονική περίοδο Φεβρουαρίου-Μαρτίου (-2,46%), Μαρτίου-Απριλίου (-6,70%), Απριλίου-Μαΐου (-6,22%) και Μαΐου-Ιουνίου (-3,13%).

Στο σύνολο των «γυναικών» ανέργων και στο σύνολο της χώρας καταγράφεται ποσοστιαία αύξηση του αριθμού των ανέργων τη χρονική περίοδο Ιανουαρίου-Φεβρουαρίου (0,63%).

Ποσοστιαία μείωση καταγράφεται τη χρονική περίοδο Φεβρουαρίου-Μαρτίου (-1,58%), Μαρτίου-Απριλίου (-5,19%) και Απριλίου-Μαΐου (-2,72%).

Ποσοστιαία αύξηση καταγράφεται τη χρονική περίοδο και Μαΐου-Ιουνίου (0,29%).

2.3. Ανάλυση κατά Ηλικία

2.3.1. Κατανομή των εγγεγραμμένων ανέργων κατά Ηλικία, μήνα και Περιφέρεια

Στον πίνακα που ακολουθεί παρουσιάζεται ο αριθμός των ανέργων στο σύνολο της χώρας κατά Ηλικιακή ομάδα όπως κατανέμεται στην Ηλικιακή ομάδα 15-19 ετών, 20-24 ετών, 25-29 ετών, 30-44 ετών, 45-54 ετών, 55-64 ετών και 65 ετών και άνω για τους μήνες του πρώτου εξαμήνου του έτους 2017.

	ΙΑΝΟΥΑΡΙΟΣ		ΦΕΒΡΟΥΑΡΙΟΣ		ΜΑΡΤΙΟΣ		ΑΠΡΙΛΙΟΣ		ΜΑΪΟΣ		ΙΟΥΝΙΟΣ	
	Άνεργοι	%	Άνεργοι	%	Άνεργοι	%	Άνεργοι	%	Άνεργοι	%	Άνεργοι	%
15-19 ετών	6.157	0,70%	6.653	0,71%	6.553	0,71%	6.111	0,71%	5.605	0,68%	5.198	0,63%
20-24 ετών	63.347	7,22%	63.384	6,77%	60.992	6,64%	55.486	6,41%	50.817	6,12%	47.722	5,80%
25-29 ετών	113.497	6,99%	113.552	12,13%	110.052	11,99%	102.012	11,79%	96.581	11,63%	96.055	11,68%
30-44 ετών	374.143	42,67%	376.203	40,19%	366.779	39,95%	344.094	39,77%	331.122	39,88%	330.469	40,20%
45-54 ετών	216.486	24,69%	218.445	23,34%	215.672	23,49%	204.041	23,58%	195.438	23,54%	192.895	23,46%
55-64 ετών	138.970	15,85%	140.954	15,06%	140.889	15,34%	136.314	15,76%	133.468	16,08%	132.547	16,12%
65 ετών και άνω	16.362	1,87%	16.919	1,81%	17.244	1,88%	17.151	1,98%	17.202	2,07%	17.238	2,10%
	928.962	100,00%	936.110	100,00%	918.181	100,00%	865.209	100,00%	830.233	100,00%	822.124	100,00%

ΠΙΝΑΚΑΣ 6: Αριθμός ανέργων κατά Ηλικία και μήνα:
Πρώτο εξάμηνο έτους 2017

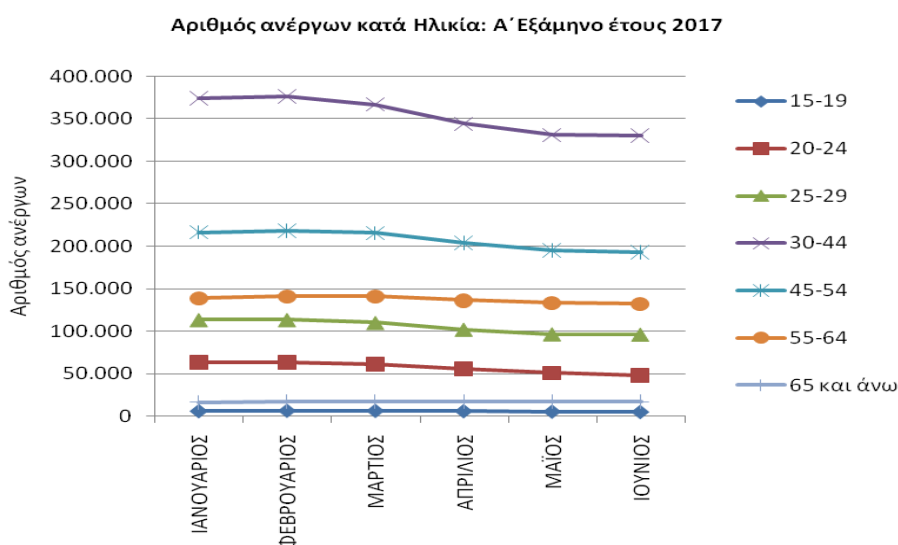

ΔΙΑΓΡΑΜΜΑ 15: Αριθμός ανέργων κατά Ηλικία και μήνα:
Πρώτο εξάμηνο έτους 2017

Από τον πίνακα 6 και από το διάγραμμα 15 προκύπτει:

Για τους μήνες του πρώτου εξαμήνου του έτους 2017 η ηλικιακή ομάδα «30-44 ετών» συγκεντρώνει τον μεγαλύτερο αριθμό ανέργων, ενώ η δεύτερη πολυπληθέστερη ηλικιακή ομάδα σε αριθμό ανέργων είναι η ηλικιακή ομάδα «45-54 ετών». Μεγάλο αριθμό ανέργων συγκεντρώνουν και οι Ηλικιακές ομάδες «55-64 ετών», «25-29 ετών», και «20-24 ετών». Τέλος οι Ηλικιακές ομάδες «15-19 ετών» και «65 ετών και άνω» συγκεντρώνουν τον μικρότερο αριθμό ανέργων.

Ο αριθμός των ανέργων κατά ηλικιακή ομάδα και Περιφέρεια για το πρώτο εξάμηνο του έτους 2017 παρουσιάζονται στον πίνακα 7.

15-19 ετών						
	ΙΑΝΟΥΑΡΙΟΣ	ΦΕΒΡΟΥΑΡΙΟΣ	ΜΑΡΤΙΟΣ	ΑΠΡΙΛΙΟΣ	ΜΑΪΟΣ	ΙΟΥΝΙΟΣ
ΑΝΑΤΟΛΙΚΗ ΜΑΚΕΔΟΝΙΑ ΚΑΙ ΘΡΑΚΗ	519	556	523	482	454	443
ΚΕΝΤΡΙΚΗ ΜΑΚΕΔΟΝΙΑ	977	1.069	1.077	1.042	930	853
ΔΥΤΙΚΗ ΜΑΚΕΔΟΝΙΑ	175	204	220	210	200	169
ΗΠΕΙΡΟΣ	189	202	204	187	167	146
ΘΕΣΣΑΛΙΑ	682	718	708	685	634	592
ΙΟΝΙΑ ΝΗΣΙΑ	97	118	109	91	69	63
ΔΥΤΙΚΗ ΕΛΛΑΔΑ	620	638	642	623	611	588
ΣΤΕΡΕΑ ΕΛΛΑΔΑ	353	392	387	367	349	317
ΑΤΤΙΚΗ	1.725	1.910	1.874	1.726	1.589	1.471
ΠΕΛΟΠΟΝΝΗΣΟΣ	277	314	297	254	249	233
ΒΟΡΕΙΟ ΑΙΓΑΙΟ	133	141	142	141	120	120
ΝΟΤΙΟ ΑΙΓΑΙΟ	170	167	168	138	98	72
ΚΡΗΤΗ	240	224	202	165	135	131
ΣΥΝΟΛΟ	6.157	6.653	6.553	6.111	5.605	5.198

20-24 ετών

	ΙΑΝΟΥΑΡΙΟΣ	ΦΕΒΡΟΥΑΡΙΟΣ	ΜΑΡΤΙΟΣ	ΑΠΡΙΛΙΟΣ	ΜΑΪΟΣ	ΙΟΥΝΙΟΣ
ΑΝΑΤΟΛΙΚΗ ΜΑΚΕΔΟΝΙΑ ΚΑΙ ΘΡΑΚΗ	4.565	4.527	4.281	4.023	3.814	3.657
ΚΕΝΤΡΙΚΗ ΜΑΚΕΔΟΝΙΑ	12.339	12.364	11.803	10.923	10.002	9.303
ΔΥΤΙΚΗ ΜΑΚΕΔΟΝΙΑ	2.328	2.337	2.237	2.099	1.972	1.889
ΗΠΕΙΡΟΣ	2.249	2.195	2.089	1.941	1.835	1.759
ΘΕΣΣΑΛΙΑ	5.708	5.651	5.492	5.140	4.831	4.585
ΙΟΝΙΑ ΝΗΣΙΑ	1.078	1.099	993	727	518	421
ΔΥΤΙΚΗ ΕΛΛΑΔΑ	6.338	6.221	5.952	5.478	5.130	4.763
ΣΤΕΡΕΑ ΕΛΛΑΔΑ	3.166	3.221	3.160	2.923	2.736	2.579
ΑΤΤΙΚΗ	16.418	16.611	16.119	14.877	13.767	13.189
ΠΕΛΟΠΟΝΝΗΣΟΣ	2.805	2.871	2.742	2.473	2.277	2.133
ΒΟΡΕΙΟ ΑΙΓΑΙΟ	1.371	1.354	1.291	1.172	1.066	979
ΝΟΤΙΟ ΑΙΓΑΙΟ	1.804	1.785	1.913	1.360	920	723
ΚΡΗΤΗ	3.178	3.148	2.920	2.350	1.949	1.742
ΣΥΝΟΛΟ	63.347	63.384	60.992	55.486	50.817	47.722

25-29 ετών

	ΙΑΝΟΥΑΡΙΟΣ	ΦΕΒΡΟΥΑΡΙΟΣ	ΜΑΡΤΙΟΣ	ΑΠΡΙΛΙΟΣ	ΜΑΪΟΣ	ΙΟΥΝΙΟΣ
ΑΝΑΤΟΛΙΚΗ ΜΑΚΕΔΟΝΙΑ ΚΑΙ ΘΡΑΚΗ	7.100	7.119	6.927	6.541	6.252	6.311
ΚΕΝΤΡΙΚΗ ΜΑΚΕΔΟΝΙΑ	21.878	21.785	21.026	19.723	18.810	18.957
ΔΥΤΙΚΗ ΜΑΚΕΔΟΝΙΑ	4.342	4.321	4.244	4.034	3.910	3.889
ΗΠΕΙΡΟΣ	4.128	4.150	4.091	3.851	3.681	3.574
ΘΕΣΣΑΛΙΑ	9.449	9.333	8.967	8.344	7.950	8.049
ΙΟΝΙΑ ΝΗΣΙΑ	1.977	2.090	1.846	1.429	1.039	948
ΔΥΤΙΚΗ ΕΛΛΑΔΑ	10.172	10.089	9.808	9.114	8.695	8.472
ΣΤΕΡΕΑ ΕΛΛΑΔΑ	5.241	5.301	5.105	4.824	4.683	4.593
ΑΤΤΙΚΗ	32.616	32.627	31.943	30.212	29.100	29.026
ΠΕΛΟΠΟΝΝΗΣΟΣ	5.465	5.459	5.310	4.946	4.756	4.648
ΒΟΡΕΙΟ ΑΙΓΑΙΟ	2.260	2.263	2.219	2.050	1.939	1.952
ΝΟΤΙΟ ΑΙΓΑΙΟ	2.893	3.020	2.942	2.205	1.665	1.514
ΚΡΗΤΗ	5.976	5.995	5.624	4.739	4.101	4.122
ΣΥΝΟΛΟ	113.497	113.552	110.052	102.012	96.581	96.055

30-44 ετών

	ΙΑΝΟΥΑΡΙΟΣ	ΦΕΒΡΟΥΑΡΙΟΣ	ΜΑΡΤΙΟΣ	ΑΠΡΙΛΙΟΣ	ΜΑΪΟΣ	ΙΟΥΝΙΟΣ
ΑΝΑΤΟΛΙΚΗ ΜΑΚΕΔΟΝΙΑ ΚΑΙ ΘΡΑΚΗ	20.897	20.867	20.252	19.222	18.533	18.684
ΚΕΝΤΡΙΚΗ ΜΑΚΕΔΟΝΙΑ	73.052	73.244	71.469	67.116	65.340	65.524
ΔΥΤΙΚΗ ΜΑΚΕΔΟΝΙΑ	12.740	12.716	12.598	12.178	11.657	11.457
ΗΠΕΙΡΟΣ	12.388	12.460	12.213	11.565	11.156	11.023
ΘΕΣΣΑΛΙΑ	28.679	28.871	27.998	26.247	25.337	25.068
ΙΟΝΙΑ ΝΗΣΙΑ	6.385	6.702	5.753	4.382	3.303	3.034
ΔΥΤΙΚΗ ΕΛΛΑΔΑ	29.560	29.310	28.580	27.132	26.190	25.894
ΣΤΕΡΕΑ ΕΛΛΑΔΑ	17.554	17.686	17.300	16.440	16.112	15.987
ΑΤΤΙΚΗ	123.496	124.061	122.406	118.126	116.056	116.801
ΠΕΛΟΠΟΝΝΗΣΟΣ	15.943	16.177	15.883	14.797	14.175	14.177
ΒΟΡΕΙΟ ΑΙΓΑΙΟ	6.232	6.227	6.146	5.629	5.314	5.184
ΝΟΤΙΟ ΑΙΓΑΙΟ	8.856	9.237	8.858	6.569	5.115	4.734
ΚΡΗΤΗ	18.361	18.645	17.323	14.691	12.834	12.902
ΣΥΝΟΛΟ	374.143	376.203	366.779	344.094	331.122	330.469

45-54 ετών

	ΙΑΝΟΥΑΡΙΟΣ	ΦΕΒΡΟΥΑΡΙΟΣ	ΜΑΡΤΙΟΣ	ΑΠΡΙΛΙΟΣ	ΜΑΪΟΣ	ΙΟΥΝΙΟΣ
ΑΝΑΤΟΛΙΚΗ ΜΑΚΕΔΟΝΙΑ ΚΑΙ ΘΡΑΚΗ	11.369	11.295	11.039	10.446	9.950	9.773
ΚΕΝΤΡΙΚΗ ΜΑΚΕΔΟΝΙΑ	45.206	45.464	44.730	42.805	41.022	40.540
ΔΥΤΙΚΗ ΜΑΚΕΔΟΝΙΑ	6.483	6.587	6.551	6.312	5.988	5.762
ΗΠΕΙΡΟΣ	5.850	5.909	5.824	5.486	5.375	5.303
ΘΕΣΣΑΛΙΑ	14.406	14.589	14.394	13.436	12.809	12.440
ΙΟΝΙΑ ΝΗΣΙΑ	3.334	3.509	3.041	2.323	1.661	1.462
ΔΥΤΙΚΗ ΕΛΛΑΔΑ	15.792	15.726	15.556	14.818	14.397	14.246
ΣΤΕΡΕΑ ΕΛΛΑΔΑ	9.906	9.991	9.825	9.399	9.190	9.015
ΑΤΤΙΚΗ	80.696	81.411	81.369	79.043	77.358	77.371
ΠΕΛΟΠΟΝΝΗΣΟΣ	7.944	8.044	8.007	7.492	7.153	7.038
ΒΟΡΕΙΟ ΑΙΓΑΙΟ	2.990	3.019	3.020	2.724	2.550	2.445
ΝΟΤΙΟ ΑΙΓΑΙΟ	4.262	4.506	4.413	3.136	2.420	2.112
ΚΡΗΤΗ	8.248	8.395	7.903	6.621	5.565	5.388
ΣΥΝΟΛΟ	216.486	218.445	215.672	204.041	195.438	192.895

54-64 ετών

	ΙΑΝΟΥΑΡΙΟΣ	ΦΕΒΡΟΥΑΡΙΟΣ	ΜΑΡΤΙΟΣ	ΑΠΡΙΛΙΟΣ	ΜΑΪΟΣ	ΙΟΥΝΙΟΣ
ΑΝΑΤΟΛΙΚΗ ΜΑΚΕΔΟΝΙΑ ΚΑΙ ΘΡΑΚΗ	7.529	7.677	7.623	7.321	7.100	7.020
ΚΕΝΤΡΙΚΗ ΜΑΚΕΔΟΝΙΑ	31.096	31.391	31.238	30.390	29.995	29.755
ΔΥΤΙΚΗ ΜΑΚΕΔΟΝΙΑ	3.673	3.734	3.734	3.634	3.546	3.415
ΗΠΕΙΡΟΣ	3.726	3.788	3.808	3.677	3.625	3.633
ΘΕΣΣΑΛΙΑ	8.470	8.606	8.562	8.099	7.880	7.689
ΙΟΝΙΑ ΝΗΣΙΑ	2.051	2.137	1.946	1.643	1.355	1.255
ΔΥΤΙΚΗ ΕΛΛΑΔΑ	9.206	9.233	9.211	8.966	8.827	8.796
ΣΤΕΡΕΑ ΕΛΛΑΔΑ	5.865	5.966	6.011	5.846	5.781	5.694
ΑΤΤΙΚΗ	54.544	55.253	55.736	54.928	54.432	54.635
ΠΕΛΟΠΟΝΝΗΣΟΣ	4.670	4.769	4.794	4.597	4.541	4.509
ΒΟΡΕΙΟ ΑΙΓΑΙΟ	1.617	1.662	1.641	1.510	1.436	1.401
ΝΟΤΙΟ ΑΙΓΑΙΟ	2.218	2.348	2.346	1.879	1.561	1.428
ΚΡΗΤΗ	4.305	4.390	4.239	3.824	3.389	3.317
ΣΥΝΟΛΟ	138.970	140.954	140.889	136.314	133.468	132.547

65 ετών και άνω						
	ΙΑΝΟΥΑΡΙΟΣ	ΦΕΒΡΟΥΑΡΙΟΣ	ΜΑΡΤΙΟΣ	ΑΠΡΙΛΙΟΣ	ΜΑΪΟΣ	ΙΟΥΝΙΟΣ
ΑΝΑΤΟΛΙΚΗ ΜΑΚΕΔΟΝΙΑ ΚΑΙ ΘΡΑΚΗ	763	778	786	786	780	786
ΚΕΝΤΡΙΚΗ ΜΑΚΕΔΟΝΙΑ	4.247	4.414	4.480	4.517	4.525	4.534
ΔΥΤΙΚΗ ΜΑΚΕΔΟΝΙΑ	294	304	308	302	304	294
ΗΠΕΙΡΟΣ	366	379	390	381	390	390
ΘΕΣΣΑΛΙΑ	773	789	805	787	776	773
ΙΟΝΙΑ ΝΗΣΙΑ	213	234	219	201	178	168
ΔΥΤΙΚΗ ΕΛΛΑΔΑ	816	842	843	829	829	822
ΣΤΕΡΕΑ ΕΛΛΑΔΑ	593	616	624	625	614	622
ΑΤΤΙΚΗ	7.082	7.299	7.515	7.546	7.659	7.702
ΠΕΛΟΠΟΝΝΗΣΟΣ	358	374	380	372	370	376
ΒΟΡΕΙΟ ΑΙΓΑΙΟ	146	150	154	139	142	138
ΝΟΤΙΟ ΑΙΓΑΙΟ	306	322	324	278	256	252
ΚΡΗΤΗ	405	418	416	388	379	381
ΣΥΝΟΛΟ	16.362	16.919	17.244	17.151	17.202	17.238

ΠΙΝΑΚΑΣ 7: Αριθμός ανέργων κατά Ηλικία, μήνα και Περιφέρεια:
Πρώτο εξάμηνο έτους 2017

2.3.2. Εγγεγραμμένοι άνεργοι κατά Ηλικία, μήνα και διάρκεια ανεργίας

Στους πιο κάτω πίνακες παρουσιάζεται ο αριθμός των ανέργων στο σύνολο της χώρας κατά Ηλικία και διάρκεια ανεργίας όπως καταγράφεται στους μήνες του πρώτου εξαμήνου του έτους 2017.

	15-19 ετών				20-24 ετών				25-29 ετών			
	>=12 Μήνες	%	<12 Μήνες	%	>=12 Μήνες	%	<12 Μήνες	%	>=12 Μήνες	%	<12 Μήνες	%
ΙΑΝΟΥΑΡΙΟΣ	910	14,78%	5.247	85,22%	20.846	32,91%	42.501	67,09%	52.173	45,97%	61.324	54,03%
ΦΕΒΡΟΥΑΡΙΟΣ	932	14,01%	5.721	85,99%	20.651	32,58%	42.733	67,42%	51.773	45,59%	61.779	54,41%
ΜΑΡΤΙΟΣ	910	13,89%	5.643	86,11%	20.214	33,14%	40.778	66,86%	51.015	46,36%	59.037	53,64%
ΑΠΡΙΛΙΟΣ	833	13,63%	5.278	86,37%	19.379	34,93%	36.107	65,07%	49.139	48,17%	52.873	51,83%
ΜΑΪΟΣ	764	13,63%	4.841	86,37%	18.486	36,38%	32.331	63,62%	47.860	49,55%	48.721	50,45%
ΙΟΥΝΙΟΣ	699	13,45%	4.499	86,55%	17.586	36,85%	30.136	63,15%	46.678	48,60%	49.377	51,40%

	30-44 ετών				45-54 ετών			
	>=12 Μήνες	%	<12 Μήνες	%	>=12 Μήνες	%	<12 Μήνες	%
ΙΑΝΟΥΑΡΙΟΣ	194.177	51,90%	179.966	48,10%	125.865	58,14%	90.621	41,86%
ΦΕΒΡΟΥΑΡΙΟΣ	195.712	52,02%	180.491	47,98%	126.615	57,96%	91.830	42,04%
ΜΑΡΤΙΟΣ	196.705	53,63%	170.074	46,37%	127.972	59,34%	87.700	40,66%
ΑΠΡΙΛΙΟΣ	192.621	55,98%	151.473	44,02%	125.623	61,57%	78.418	38,43%
ΜΑΪΟΣ	189.808	57,32%	141.314	42,68%	123.471	63,18%	71.967	36,82%
ΙΟΥΝΙΟΣ	188.335	56,99%	142.134	43,01%	122.833	63,68%	70.062	36,32%

	55-64 ετών				65 ετών και άνω			
	>=12 Μήνες	%	<12 Μήνες	%	>=12 Μήνες	%	<12 Μήνες	%
ΙΑΝΟΥΑΡΙΟΣ	93.877	67,55%	45.093	32,45%	12.553	76,72%	3.809	23,28%
ΦΕΒΡΟΥΑΡΙΟΣ	94.873	67,31%	46.081	32,69%	12.875	76,10%	4.044	23,90%
ΜΑΡΤΙΟΣ	96.391	68,42%	44.498	31,58%	13.240	76,78%	4.004	23,22%
ΑΠΡΙΛΙΟΣ	95.446	70,02%	40.868	29,98%	13.308	77,59%	3.843	22,41%
ΜΑΪΟΣ	94.958	71,15%	38.510	28,85%	13.477	78,35%	3.725	21,65%
ΙΟΥΝΙΟΣ	94.986	71,66%	37.561	28,34%	13.617	78,99%	3.621	21,01%

Πίνακας 8: Αριθμός ανέργων κατά Ηλικία, μήνα και διάρκεια ανεργίας: Πρώτο εξάμηνο 2017

	15-19 ετών		20-24 ετών		25-29 ετών		30-44 ετών		45-54 ετών		55-64 ετών		65 ετών και άνω	
	>=12 Μήνες													
ΙΑΝΟΥΑΡΙΟΣ	910	0,18%	20.846	4,17%	52.173	10,43%	194.177	38,80%	125.865	25,15%	93.877	18,76%	12.553	2,51%
ΦΕΒΡΟΥΑΡΙΟΣ	932	0,19%	20.651	4,10%	51.773	10,28%	195.712	38,88%	126.615	25,15%	94.873	18,85%	12.875	2,56%
ΜΑΡΤΙΟΣ	910	0,18%	20.214	3,99%	51.015	10,07%	196.705	38,84%	127.972	25,27%	96.391	19,03%	13.240	2,61%
ΑΠΡΙΛΙΟΣ	833	0,17%	19.379	3,90%	49.139	9,90%	192.621	38,81%	125.623	25,31%	95.446	19,23%	13.308	2,68%
ΜΑΪΟΣ	764	0,16%	18.486	3,78%	47.860	9,79%	189.808	38,83%	123.471	25,26%	94.958	19,43%	13.477	2,76%
ΙΟΥΝΙΟΣ	699	0,14%	17.586	3,63%	46.678	9,63%	188.335	38,85%	122.833	25,34%	94.986	19,60%	13.617	2,81%

	15-19 ετών		20-24 ετών		25-29 ετών		30-44 ετών		45-54 ετών		55-64 ετών		65 ετών και άνω	
	<12 Μήνες													
ΙΑΝΟΥΑΡΙΟΣ	5.247	1,22%	42.501	9,92%	61.324	14,31%	179.966	41,99%	90.621	21,15%	45.093	10,52%	3.809	0,89%
ΦΕΒΡΟΥΑΡΙΟΣ	5.721	1,32%	42.733	9,88%	61.779	14,28%	180.491	41,71%	91.830	21,22%	46.081	10,65%	4.044	0,93%
ΜΑΡΤΙΟΣ	5.643	1,37%	40.778	9,90%	59.037	14,34%	170.074	41,31%	87.700	21,30%	44.498	10,81%	4.004	0,97%
ΑΠΡΙΛΙΟΣ	5.278	1,43%	36.107	9,79%	52.873	14,33%	151.473	41,07%	78.418	21,26%	40.868	11,08%	3.843	1,04%
ΜΑΪΟΣ	4.841	1,42%	32.331	9,47%	48.721	14,27%	141.314	41,39%	71.967	21,08%	38.510	11,28%	3.725	1,09%
ΙΟΥΝΙΟΣ	4.499	1,33%	30.136	8,93%	49.377	14,63%	142.134	42,13%	70.062	20,77%	37.561	11,13%	3.621	1,07%

Πίνακας 8α: Αριθμός ανέργων κατά ηλικία, μήνα και διάρκεια ανεργίας: Πρώτο εξάμηνο 2017

Αριθμός ανέργων κατά Ηλικία και διάρκεια ανεργίας:15-19 ετών

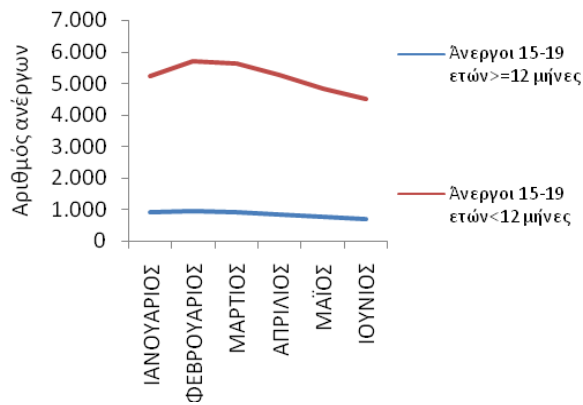

Αριθμός ανέργων κατά Ηλικία και διάρκεια ανεργίας:20-24 ετών

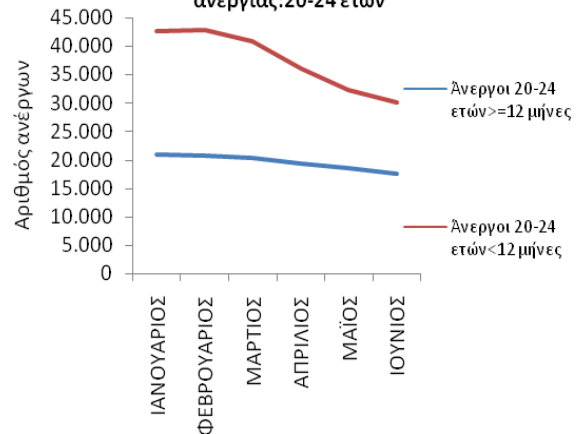

Αριθμός ανέργων κατά Ηλικία και διάρκεια ανεργίας:25-29 ετών

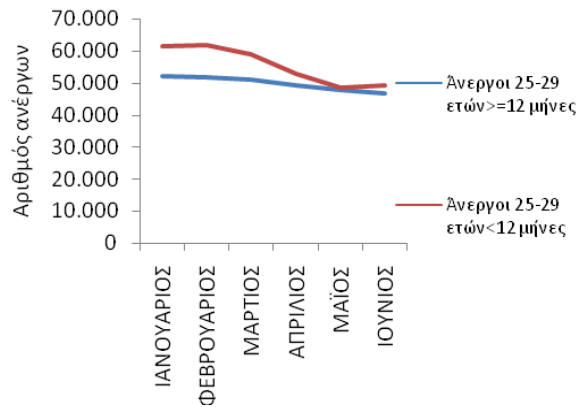

Αριθμός ανέργων κατά Ηλικία και διάρκεια ανεργίας:30-44 ετών

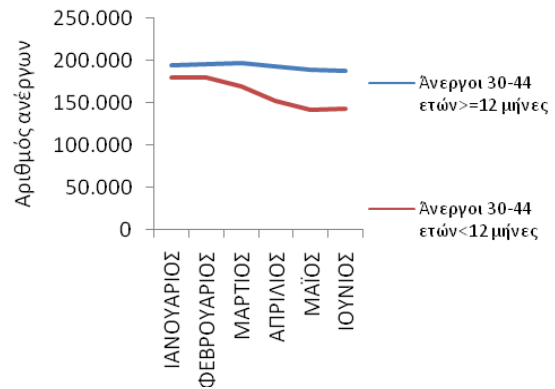

Αριθμός ανέργων κατά Ηλικία και διάρκεια ανεργίας:45-54 ετών

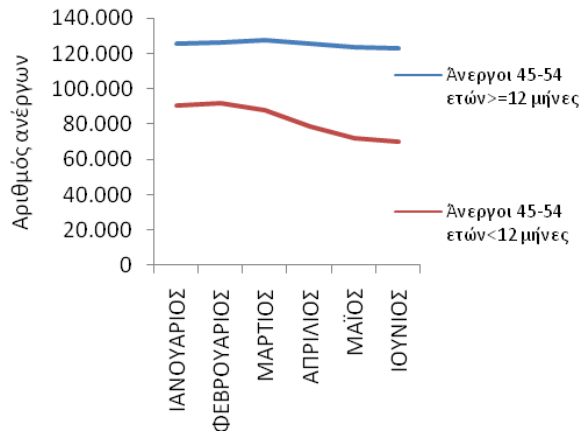

Αριθμός ανέργων κατά Ηλικία και διάρκεια ανεργίας:55-64 ετών

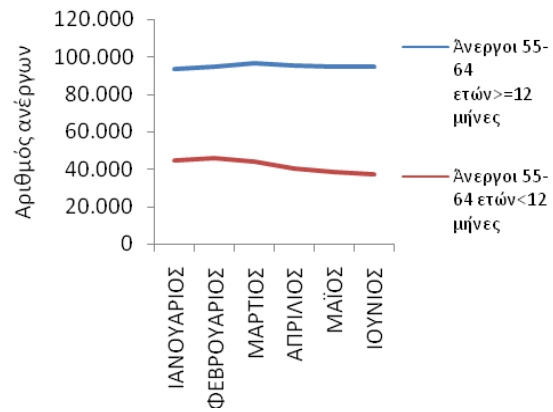

Αριθμός ανέργων κατά Ηλικία και διάρκεια ανεργίας:65 ετών και άνω

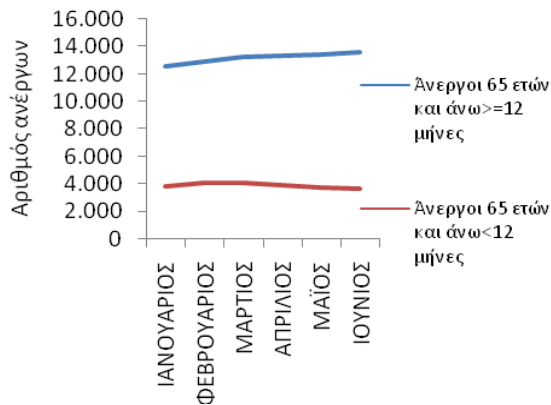

Αριθμός ανέργων κατά Ηλικία και διάρκεια ανεργίας: ≥12 μήνες

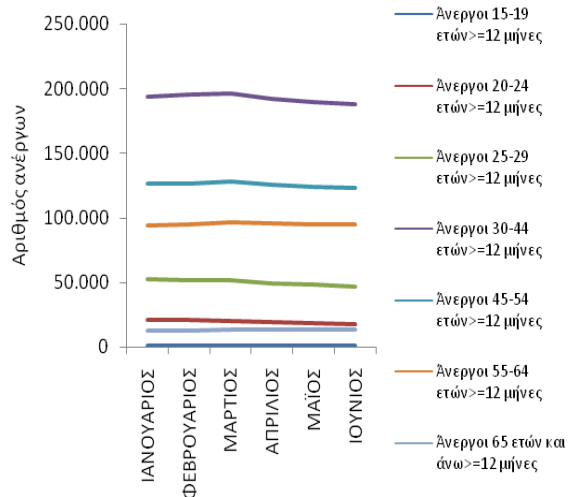

Αριθμός ανέργων κατά Ηλικία και διάρκεια ανεργίας: <12 μήνες

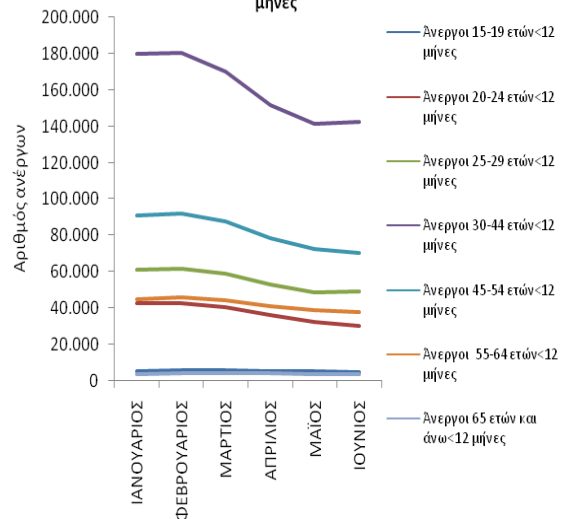

ΔΙΑΓΡΑΜΜΑΤΑ 16,17,18,19,20,21,22,23,24: Αριθμός ανέργων κατά Ηλικία, μήνα και διάρκεια ανεργίας: Πρώτο εξάμηνο 2017

Από τον πίνακα 8 και 8α, καθώς και από τα διαγράμματα 16,17,18,19,20,21,22,23,24 προκύπτει:

15-19 ετών

Οι άνεργοι με διάρκεια ανεργίας μικρότερη των 12 μηνών αποτελούν τον μεγαλύτερο αριθμό των ανέργων σε όλους τους μήνες του πρώτου εξαμήνου του 2017 σε σχέση με τους ανέργους με διάρκεια ανεργίας μεγαλύτερη ή ίση των 12 μηνών.

Το ποσοστό που αναλογεί στους ανέργους με διάρκεια ανεργίας μικρότερη των 12 μηνών κυμαίνεται από (85,22%) τον Ιανουάριο έως (86,55%) τον Ιούνιο ενώ το ποσοστό που αναλογεί στους ανέργους με διάρκεια ανεργίας μεγαλύτερη ή ίση των 12 μηνών κυμαίνεται από (13,45%) τον Ιούλιο έως (14,78%) τον Ιανουάριο.

20-24 ετών

Οι άνεργοι με διάρκεια ανεργίας μικρότερη των 12 μηνών αποτελούν τον μεγαλύτερο αριθμό των ανέργων σε όλους τους μήνες του πρώτου εξαμήνου του 2017 σε σχέση με τους ανέργους με διάρκεια ανεργίας μεγαλύτερη ή ίση των 12 μηνών.

Το ποσοστό που αναλογεί στους ανέργους με διάρκεια ανεργίας μικρότερη των 12 μηνών κυμαίνεται από (63,15%) τον Ιούνιο έως (67,42%) τον Φεβρουάριο ενώ το ποσοστό που αναλογεί στους ανέργους με διάρκεια ανεργίας μεγαλύτερη ή ίση των 12 μηνών κυμαίνεται από (32,58%) τον Φεβρουάριο έως (36,85%) τον Ιούνιο.

25-29 ετών

Οι άνεργοι με διάρκεια ανεργίας μικρότερη των 12 μηνών αποτελούν τον μεγαλύτερο αριθμό των ανέργων σε όλους τους μήνες του πρώτου εξαμήνου του 2017 σε σχέση με τους ανέργους με διάρκεια ανεργίας μεγαλύτερη ή ίση των 12 μηνών.

Το ποσοστό που αναλογεί στους ανέργους με διάρκεια ανεργίας μικρότερη των 12 μηνών κυμαίνεται από (50,45%) τον Μάιο έως (54,41%) τον Φεβρουάριο ενώ το ποσοστό που αναλογεί στους ανέργους με διάρκεια ανεργίας μεγαλύτερη των 12 μηνών κυμαίνεται από (45,59%) τον Φεβρουάριο έως (49,55%) τον Μάιο.

30-44 ετών

Οι άνεργοι με διάρκεια ανεργίας μεγαλύτερη των 12 μηνών αποτελούν τον μεγαλύτερο αριθμό των ανέργων σε όλους τους μήνες του πρώτου εξαμήνου του 2017 σε σχέση με τους ανέργους με διάρκεια ανεργίας μικρότερη ή ίση των 12 μηνών.

Το ποσοστό που αναλογεί στους ανέργους με διάρκεια ανεργίας μικρότερη των 12 μηνών κυμαίνεται από (42,68%) τον Μάιο έως (48,10%) τον Ιανουάριο ενώ το ποσοστό που αναλογεί στους ανέργους με διάρκεια ανεργίας μεγαλύτερη ή ίση των 12 μηνών κυμαίνεται από (51,90%) τον Ιανουάριο έως (57,32%) τον Μάιο.

45-54 ετών

Οι άνεργοι με διάρκεια ανεργίας μεγαλύτερη ή ίση των 12 μηνών αποτελούν τον μεγαλύτερο αριθμό των ανέργων σε όλους τους μήνες του πρώτου εξαμήνου του 2017 σε σχέση με τους ανέργους με διάρκεια ανεργίας μικρότερη των 12 μηνών.

Το ποσοστό που αναλογεί στους ανέργους με διάρκεια ανεργίας μικρότερη των 12 μηνών κυμαίνεται από (36,32%) τον Ιούνιο έως (42,04%) τον Φεβρουάριο ενώ το ποσοστό που αναλογεί στους ανέργους με διάρκεια ανεργίας μεγαλύτερη ή ίση των 12 μηνών κυμαίνεται από (57,96%) τον Φεβρουάριο έως (63,68%) τον Ιούνιο.

55-64 ετών

Οι άνεργοι με διάρκεια ανεργίας μεγαλύτερη ή ίση των 12 μηνών αποτελούν τον μεγαλύτερο αριθμό των ανέργων σε όλους τους μήνες του πρώτου εξαμήνου του 2017 σε σχέση με τους ανέργους με διάρκεια ανεργίας μικρότερη των 12 μηνών.

Το ποσοστό που αναλογεί στους ανέργους με διάρκεια ανεργίας μικρότερη κυμαίνεται από (28,34%) τον Ιούνιο έως (32,69%) τον Φεβρουάριο ενώ το ποσοστό που αναλογεί στους ανέργους με διάρκεια ανεργίας μεγαλύτερη ή ίση των 12 μηνών κυμαίνεται από (67,31%) τον Φεβρουάριο έως (71,66%) τον Ιούνιο.

65 ετών και άνω

Οι άνεργοι με διάρκεια ανεργίας μεγαλύτερη ή ίση των 12 μηνών αποτελούν τον μεγαλύτερο αριθμό των ανέργων σε όλους τους μήνες του πρώτου εξαμήνου του 2017 σε σχέση με τους ανέργους με διάρκεια ανεργίας μικρότερη των 12 μηνών.

Το ποσοστό που αναλογεί στους ανέργους με διάρκεια ανεργίας μικρότερη των 12 μηνών κυμαίνεται από (21,01%) τον Ιούνιο έως (23,90%) τον Φεβρουάριο ενώ το ποσοστό που αναλογεί στους ανέργους με διάρκεια ανεργίας μεγαλύτερη ή ίση των 12 μηνών κυμαίνεται από (76,10%) τον Φεβρουάριο έως (78,99%) τον Ιούνιο.

>=12 μήνες

Μεταξύ των ηλικιακών ομάδων «15-19 ετών», «20-24 ετών», «25-29 ετών», «30-44 ετών», «45-54 ετών», «55-64 ετών» και «65 ετών και άνω» των ανέργων με διάρκεια ανεργίας μεγαλύτερη ή ίση των 12 μηνών η ηλικιακή ομάδα «30-44 ετών» αποτελεί τον μεγαλύτερο αριθμό ανέργων κατά τους μήνες του πρώτου εξαμήνου του έτους 2017.

Το ποσοστό που αναλογεί στους ανέργους της ηλικιακής ομάδας «15-19 ετών» με διάρκεια ανεργίας μεγαλύτερη ή ίση των 12 μηνών κυμαίνεται από (0,14%) τον Ιούνιο έως (0,19%) τον Φεβρουάριο, το ποσοστό που αναλογεί στους ανέργους της ηλικιακής ομάδας «20-24 ετών» με διάρκεια ανεργίας μεγαλύτερη ή ίση των 12 μηνών κυμαίνεται από (3,63%) τον Ιούνιο έως (4,17%) τον Ιανουάριο, το ποσοστό που αναλογεί στους ανέργους της ηλικιακής ομάδας «25-29 ετών» με διάρκεια ανεργίας μεγαλύτερη ή ίση των 12 μηνών κυμαίνεται από (9,63%) τον Ιούνιο έως (10,43%) τον Ιανουάριο, το ποσοστό που αναλογεί στους ανέργους της ηλικιακής ομάδας «30-44 ετών» με διάρκεια ανεργίας μεγαλύτερη ή ίση των 12 μηνών κυμαίνεται από (38,80%) τον Ιανουάριο έως (38,88%) τον Φεβρουάριο, το ποσοστό που αναλογεί στους ανέργους της ηλικιακής ομάδας «45-54 ετών» με διάρκεια ανεργίας μεγαλύτερη ή ίση των 12 μηνών κυμαίνεται από (25,15%) τον Ιανουάριο και τον Φεβρουάριο έως (25,34%) τον Ιούνιο, το ποσοστό που αναλογεί στους ανέργους της ηλικιακής ομάδας «55-64 ετών» με διάρκεια ανεργίας μεγαλύτερη ή ίση των 12 μηνών κυμαίνεται από (18,76%) τον Ιανουάριο έως (19,60%) τον Ιούνιο και το ποσοστό που αναλογεί στους ανέργους της ηλικιακής ομάδας «65 ετών και άνω» με διάρκεια ανεργίας μεγαλύτερη ή ίση των 12 μηνών κυμαίνεται από (2,51%) τον Ιανουάριο έως (2,81%) τον Ιούνιο.

<12 μήνες

Μεταξύ των ηλικιακών ομάδων «15-19 ετών», «20-24 ετών», «25-29 ετών», «30-44 ετών», «45-54 ετών», «55-64 ετών» και «65 ετών και άνω» των ανέργων με διάρκεια ανεργίας μικρότερη των 12 μηνών η ηλικιακή ομάδα «30-44 ετών» αποτελεί τον μεγαλύτερο αριθμό ανέργων κατά τους μήνες του πρώτου εξαμήνου του έτους 2017.

Το ποσοστό που αναλογεί στους ανέργους της ηλικιακής ομάδας «15-19 ετών» με διάρκεια ανεργίας μικρότερη των 12 μηνών κυμαίνεται από (1,22%) τον Ιανουάριο έως (1,43%) τον Απρίλιο, το ποσοστό που αναλογεί στους ανέργους της ηλικιακής ομάδας «20-24 ετών» με διάρκεια ανεργίας μικρότερη των 12 μηνών κυμαίνεται από (8,93%) τον Ιούνιο έως (9,92%) τον Ιανουάριο, το ποσοστό που αναλογεί στους ανέργους της ηλικιακής ομάδας «25-29 ετών» με διάρκεια ανεργίας μικρότερη κυμαίνεται από (14,27%) τον Μάιο έως (14,63%) τον Ιούνιο, το ποσοστό που αναλογεί στους ανέργους της ηλικιακής ομάδας «30-44 ετών» με διάρκεια ανεργίας μικρότερη των 12 μηνών κυμαίνεται από (41,07%) τον Απρίλιο έως (42,13%) τον Ιούνιο, το ποσοστό που αναλογεί στους ανέργους της ηλικιακής ομάδας «45-54 ετών» με διάρκεια ανεργίας μικρότερη των 12 μηνών κυμαίνεται από (20,77%) τον Ιούνιο έως (21,30%) τον Μάρτιο, το ποσοστό που αναλογεί στους ανέργους της ηλικιακής ομάδας «55-64 ετών» με διάρκεια ανεργίας μικρότερη των 12 μηνών κυμαίνεται από (10,52%) τον Ιανουάριο έως (11,28%) τον Μάιο και το ποσοστό που αναλογεί στους ανέργους της ηλικιακής ομάδας «65 ετών και άνω» με διάρκεια ανεργίας μικρότερη των 12 μηνών κυμαίνεται από (0,89%) τον Ιανουάριο έως (1,09%) τον Μάιο.

2.4. Ανάλυση κατά Εκπαιδευτικό Επίπεδο

2.4.1. Κατανομή των εγγεγραμμένων ανέργων κατά Εκπαιδευτικό επίπεδο, μήνα και Περιφέρεια

Στον πίνακα που ακολουθεί παρουσιάζεται ο αριθμός των ανέργων στο σύνολο της χώρας κατά Εκπαιδευτικό επίπεδο όπως κατανέμεται στα Εκπαιδευτικά επίπεδα Χωρίς εκπαίδευση, Υποχρεωτικής εκπαίδευσης (έως 3^η Γυμνασίου), Δευτεροβάθμιας εκπαίδευσης και Τριτοβάθμιας εκπαίδευσης στους μήνες του πρώτου εξαμήνου του έτους 2017.

	ΙΑΝΟΥΑΡΙΟΣ		ΦΕΒΡΟΥΑΡΙΟΣ		ΜΑΡΤΙΟΣ		ΑΠΡΙΛΙΟΣ		ΜΑΪΟΣ		ΙΟΥΝΙΟΣ	
	Άνεργοι	%	Άνεργοι	%	Άνεργοι	%	Άνεργοι	%	Άνεργοι	%	Άνεργοι	%
Χωρίς εκπαίδευση	38.853	4,18%	42.486	4,54%	42.715	4,65%	41.372	4,78%	40.952	4,93%	40.647	4,94%
Υποχρεωτική εκπαίδευση (έως 3 ^η Γυμνασίου)	281.580	30,31%	285.513	30,50%	280.113	30,51%	263.399	30,44%	251.848	30,33%	244.496	29,74%
Δευτεροβάθμια εκπαίδευση	444.525	47,85%	446.289	47,67%	437.926	47,69%	410.880	47,49%	393.062	47,34%	382.231	46,49%
Τριτοβάθμια εκπαίδευση	164.004	17,65%	161.822	17,29%	157.427	17,15%	149.558	17,29%	144.371	17,39%	154.750	18,82%
Σύνολο	928.962	100,00%	936.110	100,00%	918.181	100,00%	865.209	100,00%	830.233	100,00%	822.124	100,00%

ΠΙΝΑΚΑΣ 9: Αριθμός ανέργων κατά Εκπαιδευτικό επίπεδο και μήνα: Πρώτο εξάμηνο έτους 2017

Αριθμός ανέργων κατά Εκπαιδευτικό Επίπεδο: Α΄ Εξάμηνο έτους 2017

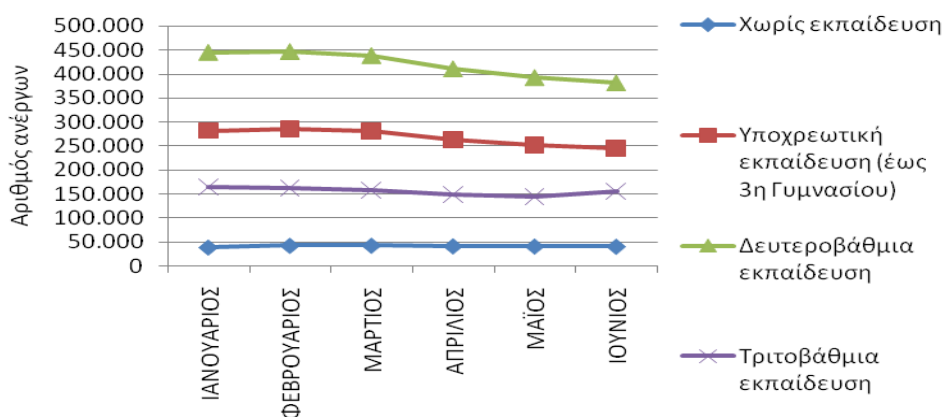

ΔΙΑΓΡΑΜΜΑ 25: Αριθμός ανέργων κατά Εκπαιδευτικό επίπεδο και μήνα: Πρώτο εξάμηνο 2017

Από τον πίνακα 9 και από το διάγραμμα 25 προκύπτει:

Η πολυπληθέστερη ομάδα ανέργων κατά Εκπαιδευτικό επίπεδο καταγράφεται στο εκπαιδευτικό επίπεδο «Δευτεροβάθμιας εκπαίδευσης» και η δεύτερη πολυπληθέστερη ομάδα καταγράφεται στο εκπαιδευτικό επίπεδο «Υποχρεωτικής εκπαίδευσης (έως 3^η Γυμνασίου)». Στη συνέχεια ακολουθεί το εκπαιδευτικό επίπεδο «Τριτοβάθμιας εκπαίδευσης» και τέλος το εκπαιδευτικό επίπεδο «Χωρίς εκπαίδευση» όπου καταγράφεται ο μικρότερος αριθμός ανέργων.

Ο αριθμός των ανέργων κατά Εκπαιδευτικό επίπεδο και Περιφέρεια για το πρώτο εξάμηνο του έτους 2017 παρουσιάζονται στον πίνακα 10.

Χωρίς εκπαίδευση						
	ΙΑΝΟΥΑΡΙΟΣ	ΦΕΒΡΟΥΑΡΙΟΣ	ΜΑΡΤΙΟΣ	ΑΠΡΙΛΙΟΣ	ΜΑΪΟΣ	ΙΟΥΝΙΟΣ
ΑΝΑΤΟΛΙΚΗ ΜΑΚΕΔΟΝΙΑ ΚΑΙ ΘΡΑΚΗ	3.972	4.311	4.275	4.142	3.983	3.934
ΚΕΝΤΡΙΚΗ ΜΑΚΕΔΟΝΙΑ	5.657	6.105	6.084	6.034	6.199	6.240
ΔΥΤΙΚΗ ΜΑΚΕΔΟΝΙΑ	286	346	355	354	328	342
ΗΠΕΙΡΟΣ	383	451	447	420	409	419
ΘΕΣΣΑΛΙΑ	3.732	3.953	3.793	3.684	3.709	3.584
ΙΟΝΙΑ ΝΗΣΙΑ	323	372	354	272	209	196
ΔΥΤΙΚΗ ΕΛΛΑΔΑ	2.326	2.491	2.486	2.348	2.345	2.359
ΣΤΕΡΕΑ ΕΛΛΑΔΑ	1.597	1.713	1.733	1.680	1.685	1.670
ΑΤΤΙΚΗ	17.535	19.374	19.882	19.521	19.464	19.337
ΠΕΛΟΠΟΝΝΗΣΟΣ	1.431	1.648	1.640	1.532	1.487	1.484
ΒΟΡΕΙΟ ΑΙΓΑΙΟ	190	209	209	198	192	188
ΝΟΤΙΟ ΑΙΓΑΙΟ	562	590	574	408	288	249
ΚΡΗΤΗ	859	923	883	779	654	645
ΣΥΝΟΛΟ	38.853	42.486	42.715	41.372	40.952	40.647
Υποχρεωτική εκπαίδευση (έως 3η Γυμνασίου)						
	ΙΑΝΟΥΑΡΙΟΣ	ΦΕΒΡΟΥΑΡΙΟΣ	ΜΑΡΤΙΟΣ	ΑΠΡΙΛΙΟΣ	ΜΑΪΟΣ	ΙΟΥΝΙΟΣ
ΑΝΑΤΟΛΙΚΗ ΜΑΚΕΔΟΝΙΑ ΚΑΙ ΘΡΑΚΗ	19.112	19.198	18.695	17.693	16.987	16.448
ΚΕΝΤΡΙΚΗ ΜΑΚΕΔΟΝΙΑ	60.381	61.311	60.142	57.132	54.792	52.923
ΔΥΤΙΚΗ ΜΑΚΕΔΟΝΙΑ	8.481	8.600	8.489	8.135	7.834	7.403
ΗΠΕΙΡΟΣ	8.947	9.082	8.941	8.467	8.175	7.999
ΘΕΣΣΑΛΙΑ	18.645	18.962	18.553	17.240	16.417	15.804
ΙΟΝΙΑ ΝΗΣΙΑ	5.010	5.319	4.545	3.461	2.643	2.314
ΔΥΤΙΚΗ ΕΛΛΑΔΑ	22.724	22.650	22.190	21.124	20.543	20.101
ΣΤΕΡΕΑ ΕΛΛΑΔΑ	14.279	14.511	14.288	13.628	13.249	12.783
ΑΤΤΙΚΗ	89.691	90.556	90.050	87.324	85.394	84.295
ΠΕΛΟΠΟΝΝΗΣΟΣ	10.821	11.060	11.022	10.233	9.783	9.495
ΒΟΡΕΙΟ ΑΙΓΑΙΟ	4.246	4.310	4.245	3.784	3.494	3.274
ΝΟΤΙΟ ΑΙΓΑΙΟ	6.932	7.370	7.147	5.209	4.010	3.484
ΚΡΗΤΗ	12.311	12.584	11.806	9.969	8.527	8.173
ΣΥΝΟΛΟ	281.580	285.513	280.113	263.399	251.848	244.496
Δευτεροβάθμια εκπαίδευση						
	ΙΑΝΟΥΑΡΙΟΣ	ΦΕΒΡΟΥΑΡΙΟΣ	ΜΑΡΤΙΟΣ	ΑΠΡΙΛΙΟΣ	ΜΑΪΟΣ	ΙΟΥΝΙΟΣ
ΑΝΑΤΟΛΙΚΗ ΜΑΚΕΔΟΝΙΑ ΚΑΙ ΘΡΑΚΗ	21.503	21.334	20.740	19.687	18.844	18.453
ΚΕΝΤΡΙΚΗ ΜΑΚΕΔΟΝΙΑ	88.298	88.548	86.849	82.056	79.000	76.834
ΔΥΤΙΚΗ ΜΑΚΕΔΟΝΙΑ	15.271	15.355	15.306	14.769	13.999	13.438
ΗΠΕΙΡΟΣ	13.438	13.511	13.296	12.544	12.163	11.814
ΘΕΣΣΑΛΙΑ	32.330	32.400	31.746	29.661	28.431	27.340
ΙΟΝΙΑ ΝΗΣΙΑ	7.481	7.819	6.868	5.246	3.847	3.389
ΔΥΤΙΚΗ ΕΛΛΑΔΑ	36.335	36.086	35.355	33.428	32.120	31.054
ΣΤΕΡΕΑ ΕΛΛΑΔΑ	20.294	20.525	20.132	19.138	18.716	18.208
ΑΤΤΙΚΗ	153.488	153.914	152.735	147.083	143.594	141.657
ΠΕΛΟΠΟΝΝΗΣΟΣ	18.425	18.560	18.203	17.020	16.424	15.939
ΒΟΡΕΙΟ ΑΙΓΑΙΟ	7.703	7.723	7.607	6.982	6.570	6.263
ΝΟΤΙΟ ΑΙΓΑΙΟ	10.433	10.784	10.684	7.893	6.077	5.133
ΚΡΗΤΗ	19.526	19.730	18.405	15.373	13.277	12.709
ΣΥΝΟΛΟ	444.525	446.289	437.926	410.880	393.062	382.231
Τριτοβάθμια εκπαίδευση						
	ΙΑΝΟΥΑΡΙΟΣ	ΦΕΒΡΟΥΑΡΙΟΣ	ΜΑΡΤΙΟΣ	ΑΠΡΙΛΙΟΣ	ΜΑΪΟΣ	ΙΟΥΝΙΟΣ
ΑΝΑΤΟΛΙΚΗ ΜΑΚΕΔΟΝΙΑ ΚΑΙ ΘΡΑΚΗ	8.155	7.976	7.721	7.299	7.069	7.839
ΚΕΝΤΡΙΚΗ ΜΑΚΕΔΟΝΙΑ	34.459	33.767	32.748	31.294	30.633	33.469
ΔΥΤΙΚΗ ΜΑΚΕΔΟΝΙΑ	5.997	5.902	5.742	5.511	5.416	5.692
ΗΠΕΙΡΟΣ	6.128	6.039	5.935	5.657	5.482	5.596
ΘΕΣΣΑΛΙΑ	13.460	13.242	12.834	12.153	11.660	12.468
ΙΟΝΙΑ ΝΗΣΙΑ	2.321	2.379	2.140	1.817	1.424	1.452
ΔΥΤΙΚΗ ΕΛΛΑΔΑ	11.119	10.832	10.561	10.060	9.671	10.067
ΣΤΕΡΕΑ ΕΛΛΑΔΑ	6.508	6.424	6.259	5.978	5.815	6.146
ΑΤΤΙΚΗ	55.863	55.328	54.295	52.530	51.509	54.906
ΠΕΛΟΠΟΝΝΗΣΟΣ	6.785	6.740	6.548	6.146	5.827	6.196
ΒΟΡΕΙΟ ΑΙΓΑΙΟ	2.610	2.574	2.552	2.401	2.311	2.494
ΝΟΤΙΟ ΑΙΓΑΙΟ	2.582	2.641	2.559	2.055	1.660	1.969
ΚΡΗΤΗ	8.017	7.978	7.533	6.657	5.894	6.456
ΣΥΝΟΛΟ	164.004	161.822	157.427	149.558	144.371	154.750

ΠΙΝΑΚΑΣ 10: Αριθμός ανέργων κατά Εκπαιδευτικό επίπεδο, μήνα και Περιφέρεια: Πρώτο εξάμηνο έτους 2017

2.4.2. Εγγεγραμμένοι άνεργοι κατά Εκπαιδευτικό επίπεδο, μήνα και διάρκεια ανεργίας

Στους πιο κάτω πίνακες παρουσιάζεται ο αριθμός των ανέργων στο σύνολο της χώρας κατά Εκπαιδευτικό επίπεδο και διάρκεια ανεργίας όπως καταγράφεται στους μήνες του πρώτου εξαμήνου του έτους 2017.

	Χωρίς εκπαίδευση				Υποχρεωτική εκπαίδευση (έως 3η Γυμνασίου)				Δευτεροβάθμια εκπαίδευση				Τριτοβάθμια εκπαίδευση			
	>=12 Μήνες	%	<12 Μήνες	%	>=12 Μήνες	%	<12 Μήνες	%	>=12 Μήνες	%	<12 Μήνες	%	>=12 Μήνες	%	<12 Μήνες	%
ΙΑΝΟΥΑΡΙΟΣ	16.348	42,08%	22.505	57,92%	163.807	58,17%	117.773	41,83%	238.288	53,61%	206.237	46,39%	81.958	49,97%	82.046	50,03%
ΦΕΒΡΟΥΑΡΙΟΣ	16.800	39,54%	25.686	60,46%	164.249	57,53%	121.264	42,47%	240.394	53,87%	205.895	46,13%	81.988	50,67%	79.834	49,33%
ΜΑΡΤΙΟΣ	17.327	40,56%	25.388	59,44%	165.042	58,92%	115.071	41,08%	242.025	55,27%	195.901	44,73%	82.053	52,12%	75.374	47,88%
ΑΠΡΙΛΙΟΣ	17.198	41,57%	24.174	58,43%	161.718	61,40%	101.681	38,60%	237.245	57,74%	173.635	42,26%	80.188	53,62%	69.370	46,38%
ΜΑΪΟΣ	17.371	42,42%	23.581	57,58%	159.370	63,28%	92.478	36,72%	233.202	59,33%	159.860	40,67%	78.881	54,64%	65.490	45,36%
ΙΟΥΝΙΟΣ	17.627	43,37%	23.020	56,63%	157.874	64,57%	86.622	35,43%	230.386	60,27%	151.845	39,73%	78.847	50,95%	75.903	49,05%

ΠΙΝΑΚΑΣ 11: Αριθμός ανέργων κατά Εκπαιδευτικό επίπεδο, μήνα και διάρκεια ανεργίας:
Πρώτο εξάμηνο έτους 2017

	Χωρίς εκπαίδευση		Υποχρεωτική εκπαίδευση (έως 3η Γυμνασίου)		Δευτεροβάθμια εκπαίδευση		Τριτοβάθμια εκπαίδευση		Χωρίς εκπαίδευση		Υποχρεωτική εκπαίδευση (έως 3η Γυμνασίου)		Δευτεροβάθμια εκπαίδευση		Τριτοβάθμια εκπαίδευση	
	>=12 Μήνες	%	>=12 Μήνες	%	>=12 Μήνες	%	>=12 Μήνες	%	<12 Μήνες	%	<12 Μήνες	%	<12 Μήνες	%	<12 Μήνες	%
ΙΑΝΟΥΑΡΙΟΣ	16.348	3,27%	163.807	32,74%	238.288	47,62%	81.958	16,38%	22.505	5,25%	117.773	27,48%	206.237	48,12%	82.046	19,14%
ΦΕΒΡΟΥΑΡΙΟΣ	16.800	3,34%	164.249	32,63%	240.394	47,75%	81.988	16,29%	25.686	5,94%	121.264	28,03%	205.895	47,59%	79.834	18,45%
ΜΑΡΤΙΟΣ	17.327	3,42%	165.042	32,59%	242.025	47,79%	82.053	16,20%	25.388	6,17%	115.071	27,95%	195.901	47,58%	75.374	18,31%
ΑΠΡΙΛΙΟΣ	17.198	3,46%	161.718	32,58%	237.245	47,80%	80.188	16,16%	24.174	6,55%	101.681	27,57%	173.635	47,07%	69.370	18,81%
ΜΑΪΟΣ	17.371	3,55%	159.370	32,60%	233.202	47,71%	78.881	16,14%	23.581	6,91%	92.478	27,09%	159.860	46,82%	65.490	19,18%
ΙΟΥΝΙΟΣ	17.627	3,64%	157.874	32,57%	230.386	47,53%	78.847	16,27%	23.020	6,82%	86.622	25,67%	151.845	45,01%	75.903	22,50%

ΠΙΝΑΚΑΣ 11α: Αριθμός ανέργων κατά Εκπαιδευτικό επίπεδο, μήνα και διάρκεια ανεργίας:
Πρώτο εξάμηνο έτους 2017

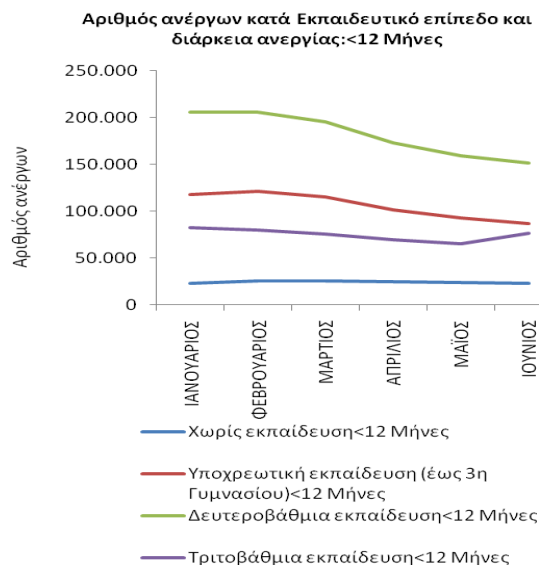
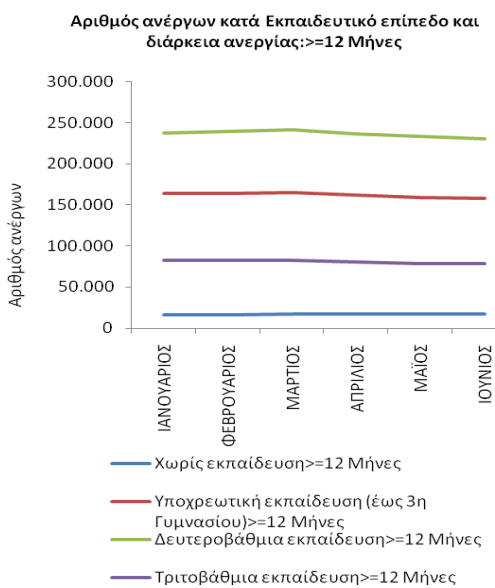
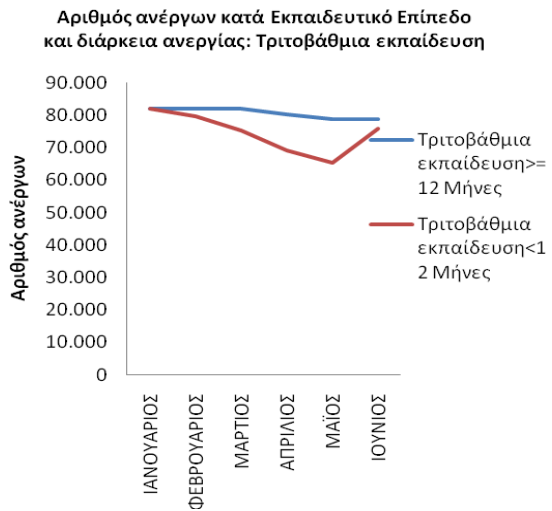
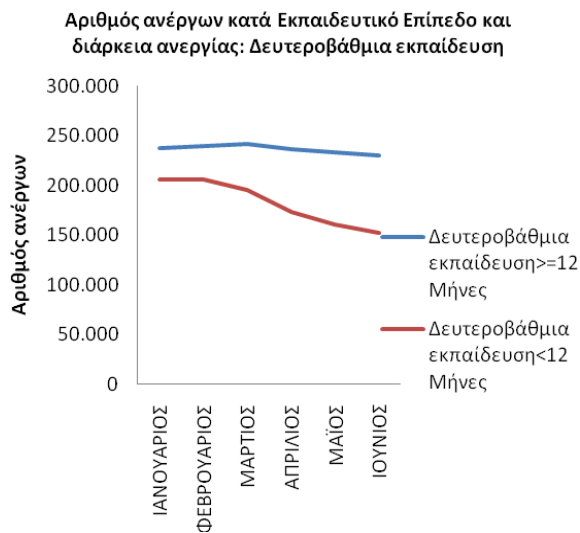
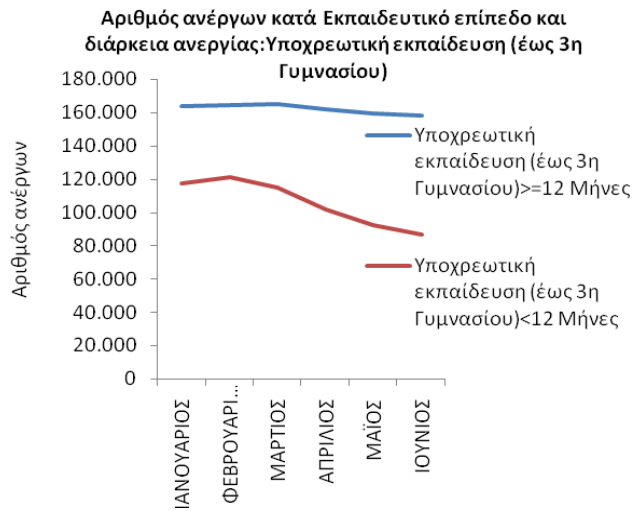
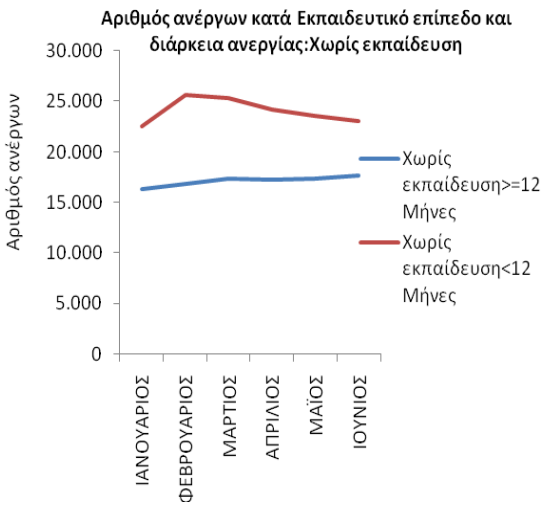

ΔΙΑΓΡΑΜΜΑΤΑ 26,27,28,29,30,31: Αριθμός ανέργων κατά Εκπαιδευτικό επίπεδο, μήνα και διάρκεια ανεργίας: Πρώτο εξάμηνο 2017

Από τον πίνακα 11 και 11α, καθώς και από τα διαγράμματα 26,27,28,29,30,31 προκύπτει:

Χωρίς Εκπαίδευση

Οι άνεργοι με διάρκεια ανεργίας μικρότερη των 12 μηνών αποτελούν τον μεγαλύτερο αριθμό των ανέργων σε όλους τους μήνες του πρώτου εξαμήνου του 2017 σε σχέση με τους εγγεγραμμένους άνεργους με διάρκεια ανεργίας μεγαλύτερη ή ίση των 12 μηνών.

Το ποσοστό που αναλογεί στους άνεργους με διάρκεια ανεργίας μικρότερη των 12 μηνών κυμαίνεται από (56,63%) τον Ιούνιο έως (60,46%) τον Φεβρουάριο ενώ το ποσοστό που αναλογεί στους άνεργους με διάρκεια ανεργίας μεγαλύτερη ή ίση των 12 μηνών κυμαίνεται από (39,54%) τον Φεβρουάριο έως (43,37%) τον Ιούνιο.

Υποχρεωτική Εκπαίδευση (έως 3^η Γυμνασίου)

Οι άνεργοι με διάρκεια ανεργίας μικρότερη των 12 μηνών αποτελούν τον μικρότερο αριθμό των ανέργων σε όλους τους μήνες του πρώτου εξαμήνου του 2017 σε σχέση με τους εγγεγραμμένους άνεργους με διάρκεια ανεργίας μεγαλύτερη ή ίση των 12 μηνών.

Το ποσοστό που αναλογεί στους άνεργους με διάρκεια ανεργίας μικρότερη των 12 μηνών κυμαίνεται από (35,43%) τον Ιούνιο έως (42,47%) τον Φεβρουάριο ενώ το ποσοστό που αναλογεί στους άνεργους με διάρκεια ανεργίας μεγαλύτερη ή ίση των 12 μηνών κυμαίνεται από (57,53%) τον Φεβρουάριο έως (64,57%) τον Ιούνιο.

Δευτεροβάθμια Εκπαίδευση

Οι άνεργοι με διάρκεια ανεργίας μικρότερη των 12 μηνών αποτελούν τον μικρότερο αριθμό των ανέργων σε όλους τους μήνες του πρώτου εξαμήνου του 2017 σε σχέση με τους εγγεγραμμένους άνεργους με διάρκεια ανεργίας μεγαλύτερη ή ίση των 12 μηνών.

Το ποσοστό που αναλογεί στους άνεργους με διάρκεια ανεργίας μικρότερη των 12 μηνών κυμαίνεται από (39,73%) τον Ιούνιο έως (46,39%) τον Ιανουάριο ενώ το ποσοστό που αναλογεί στους άνεργους με διάρκεια ανεργίας μεγαλύτερη ή ίση των 12 μηνών κυμαίνεται από (53,61%) τον Ιανουάριο έως (60,27%) τον Ιούνιο.

Τριτοβάθμια Εκπαίδευση

Οι άνεργοι με διάρκεια ανεργίας μικρότερη των 12 μηνών αποτελούν τον μεγαλύτερο αριθμό των ανέργων σε όλους τους μήνες του πρώτου εξαμήνου του 2017 εκτός από τον μήνα Ιανουάριο σε σχέση με τους άνεργους με διάρκεια ανεργίας μεγαλύτερη ή ίση των 12 μηνών.

Το ποσοστό που αναλογεί στους άνεργους με διάρκεια ανεργίας μικρότερη των 12 μηνών κυμαίνεται από (45,36%) τον Μάιο έως (50,03%) τον Ιανουάριο ενώ το ποσοστό που αναλογεί στους άνεργους με διάρκεια ανεργίας μεγαλύτερη ή ίση των 12 μηνών κυμαίνεται από (49,97%) τον Ιανουάριο έως (54,64%) τον Μάιο.

>=12 μήνες

Μεταξύ των εκπαιδευτικών επιπέδων «Χωρίς εκπαίδευση», «Υποχρεωτικής εκπαίδευσης (έως 3^η Γυμνασίου), «Δευτεροβάθμιας εκπαίδευσης» και «Τριτοβάθμιας εκπαίδευσης» των ανέργων με διάρκεια ανεργίας μεγαλύτερη ή ίση των 12 μηνών το εκπαιδευτικό επίπεδο «Δευτεροβάθμιας εκπαίδευσης» αποτελεί τον μεγαλύτερο αριθμό ανέργων σε όλους τους μήνες του πρώτου εξαμήνου 2017.

Το ποσοστό που αναλογεί στους ανέργους του εκπαιδευτικού επιπέδου «Χωρίς εκπαίδευση» με διάρκεια ανεργίας μεγαλύτερη ή ίση των 12 μηνών κυμαίνεται από (3,27%) τον Ιανουάριο έως (3,64%) τον Ιούνιο, το ποσοστό που αναλογεί στους ανέργους του εκπαιδευτικού επιπέδου «Υποχρεωτικής εκπαίδευσης (έως 3^η Γυμνασίου) με διάρκεια ανεργίας μεγαλύτερη ή ίση των 12 μηνών κυμαίνεται από (32,57%) τον Ιούνιο έως (32,74%) τον Ιανουάριο, το ποσοστό που αναλογεί στους ανέργους του εκπαιδευτικού επιπέδου «Δευτεροβάθμιας εκπαίδευσης» με διάρκεια ανεργίας μεγαλύτερη ή ίση των 12 μηνών κυμαίνεται από (47,53%) τον Ιούνιο έως (47,80%) τον Απρίλιο και το ποσοστό που αναλογεί στους ανέργους του εκπαιδευτικού επιπέδου «Τριτοβάθμιας εκπαίδευσης» με διάρκεια ανεργίας μεγαλύτερη ή ίση των 12 μηνών κυμαίνεται από (16,14%) τον Μάιο έως (16,38%) τον Ιανουάριο.

<12 μήνες

Μεταξύ των εκπαιδευτικών επιπέδων «Χωρίς εκπαίδευση», «Υποχρεωτικής εκπαίδευσης (έως 3^η Γυμνασίου), «Δευτεροβάθμιας εκπαίδευσης» και «Τριτοβάθμιας εκπαίδευσης» των ανέργων με διάρκεια ανεργίας μικρότερη των 12 μηνών το εκπαιδευτικό επίπεδο «Δευτεροβάθμιας εκπαίδευσης» αποτελεί τον μεγαλύτερο αριθμό ανέργων σε όλους τους μήνες του πρώτου εξαμήνου 2017.

Το ποσοστό που αναλογεί στους ανέργους του εκπαιδευτικού επιπέδου «Χωρίς εκπαίδευση» με διάρκεια ανεργίας μικρότερη των 12 μηνών κυμαίνεται από (5,25%) τον Ιανουάριο έως (6,91%) τον Μάιο, το ποσοστό που αναλογεί στους ανέργους του εκπαιδευτικού επιπέδου «Υποχρεωτικής εκπαίδευσης (έως 3^η Γυμνασίου) με διάρκεια ανεργίας μικρότερη των 12 μηνών κυμαίνεται από (25,67%) τον Ιούνιο έως (28,03%) τον Φεβρουάριο, το ποσοστό που αναλογεί στους ανέργους του εκπαιδευτικού επιπέδου «Δευτεροβάθμιας εκπαίδευσης» με διάρκεια ανεργίας μικρότερη των 12 μηνών κυμαίνεται από (45,01%) τον Ιούνιο έως (48,12%) τον Ιανουάριο και το ποσοστό που αναλογεί στους ανέργους του εκπαιδευτικού επιπέδου «Τριτοβάθμιας εκπαίδευσης» με διάρκεια ανεργίας μικρότερη των 12 μηνών κυμαίνεται από (18,31%) τον Μάρτιο έως (22,50%) τον Ιούνιο.

2.5. Ανάλυση κατά Υπηκοότητα

2.5.1. Κατανομή των εγγεγραμμένων ανέργων κατά Υπηκοότητα, μήνα και Περιφέρεια

Στον πίνακα που ακολουθεί παρουσιάζεται ο αριθμός των ανέργων στο σύνολο της χώρας κατά Υπηκοότητα όπως κατανέμεται στους Έλληνες Υπήκοους, στους Υπήκοους χωρών Ευρωπαϊκής Ένωσης και στους Υπήκοους τρίτων χωρών στους μήνες του πρώτου εξαμήνου του έτους 2017.

	ΙΑΝΟΥΑΡΙΟΣ		ΦΕΒΡΟΥΑΡΙΟΣ		ΜΑΡΤΙΟΣ		ΑΠΡΙΛΙΟΣ		ΜΑΪΟΣ		ΙΟΥΝΙΟΣ	
	Άνεργοι	%	Άνεργοι	%	Άνεργοι	%	Άνεργοι	%	Άνεργοι	%	Άνεργοι	%
Έλληνες Υπήκοοι	851.150	91,62%	852.691	91,09%	835.924	91,04%	790.639	91,38%	759.885	91,53%	754.113	91,73%
Υπήκοοι χωρών Ευρωπαϊκής Ένωσης	16.180	1,74%	16.703	1,78%	16.204	1,76%	13.888	1,61%	12.769	1,54%	12.537	1,52%
Υπήκοοι τρίτων χωρών	61.632	6,63%	66.716	7,13%	66.053	7,19%	60.682	7,01%	57.579	6,94%	55.474	6,75%
Σύνολο	928.962	100,00%	936.110	100,00%	918.181	100,00%	865.209	100,00%	830.233	100,00%	822.124	100,00%

ΠΙΝΑΚΑΣ 12: Αριθμός ανέργων κατά Υπηκοότητα και μήνα:
Πρώτο εξάμηνο έτους 2017

Αριθμός ανέργων κατά Υπηκοότητα: Α' Εξάμηνο έτους 2017

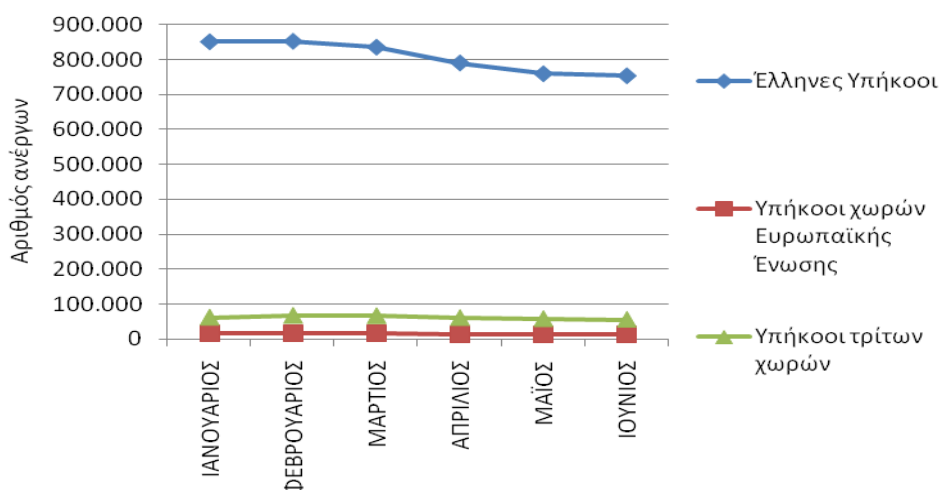

ΔΙΑΓΡΑΜΜΑ 32: Αριθμός ανέργων κατά Υπηκοότητα και μήνα:
Πρώτο εξάμηνο έτους 2017

Από τον πίνακα 12 και από το διάγραμμα 32 προκύπτει:

Η πλειοψηφία των ανέργων είναι «Έλληνες Υπήκοοι». Το ποσοστό που αναλογεί στους ανέργους «Έλληνες Υπήκοοι» κυμαίνεται μεταξύ (91,04%) τον Μάρτιο έως (91,73%) τον Ιούνιο.

Το ποσοστό που αναλογεί στους ανέργους «Υπήκοοι Τρίτων χωρών» κυμαίνεται μεταξύ (6,63%) τον Ιανουάριο έως (7,19%) τον Μάρτιο και το ποσοστό που αναλογεί στους ανέργους «Υπήκοοι χωρών της Ευρωπαϊκής Ένωσης» κυμαίνεται μεταξύ (1,52%) τον Ιούνιο και (1,78%) τον Φεβρουάριο.

Η αριθμός των ανέργων κατά Υπηκοότητα και Περιφέρεια για το πρώτο εξάμηνο του έτους 20167 παρουσιάζεται στον πίνακα 13.

Έλληνες Υπήκοοι

	ΙΑΝΟΥΑΡΙΟΣ	ΦΕΒΡΟΥΑΡΙΟΣ	ΜΑΡΤΙΟΣ	ΑΠΡΙΛΙΟΣ	ΜΑΪΟΣ	ΙΟΥΝΙΟΣ
ΑΝΑΤΟΛΙΚΗ ΜΑΚΕΔΟΝΙΑ ΚΑΙ ΘΡΑΚΗ	50.376	50.342	49.031	46.588	44.705	44.568
ΚΕΝΤΡΙΚΗ ΜΑΚΕΔΟΝΙΑ	173.365	173.237	169.579	161.667	156.523	155.997
ΔΥΤΙΚΗ ΜΑΚΕΔΟΝΙΑ	28.731	28.738	28.434	27.379	26.286	25.613
ΗΠΕΙΡΟΣ	27.701	27.777	27.329	25.913	25.095	24.732
ΘΕΣΣΑΛΙΑ	64.805	64.831	63.257	59.614	57.397	56.484
ΙΟΝΙΑ ΝΗΣΙΑ	13.029	13.537	12.050	9.653	7.436	6.793
ΔΥΤΙΚΗ ΕΛΛΑΔΑ	69.406	68.779	67.363	63.952	61.818	60.870
ΣΤΕΡΕΑ ΕΛΛΑΔΑ	39.635	39.833	39.152	37.424	36.563	35.992
ΑΤΤΙΚΗ	281.722	281.870	279.230	269.786	263.735	264.519
ΠΕΛΟΠΟΝΝΗΣΟΣ	34.427	34.838	34.312	32.208	30.922	30.599
ΒΟΡΕΙΟ ΑΙΓΑΙΟ	13.613	13.649	13.470	12.482	11.852	11.572
ΝΟΤΙΟ ΑΙΓΑΙΟ	16.917	17.604	17.261	13.500	10.882	9.996
ΚΡΗΤΗ	37.423	37.656	35.456	30.473	26.671	26.378
ΣΥΝΟΛΟ	851.150	852.691	835.924	790.639	759.885	754.113

Υπήκοοι χωρών Ευρωπαϊκής Ένωσης

	ΙΑΝΟΥΑΡΙΟΣ	ΦΕΒΡΟΥΑΡΙΟΣ	ΜΑΡΤΙΟΣ	ΑΠΡΙΛΙΟΣ	ΜΑΪΟΣ	ΙΟΥΝΙΟΣ
ΑΝΑΤΟΛΙΚΗ ΜΑΚΕΔΟΝΙΑ ΚΑΙ ΘΡΑΚΗ	605	590	567	509	497	503
ΚΕΝΤΡΙΚΗ ΜΑΚΕΔΟΝΙΑ	2.145	2.175	2.137	1.804	1.670	1.596
ΔΥΤΙΚΗ ΜΑΚΕΔΟΝΙΑ	144	140	140	138	144	145
ΗΠΕΙΡΟΣ	201	201	204	180	176	177
ΘΕΣΣΑΛΙΑ	738	757	741	629	580	566
ΙΟΝΙΑ ΝΗΣΙΑ	648	721	565	321	189	162
ΔΥΤΙΚΗ ΕΛΛΑΔΑ	671	692	681	634	610	590
ΣΤΕΡΕΑ ΕΛΛΑΔΑ	741	798	788	726	726	723
ΑΤΤΙΚΗ	5.995	6.129	6.145	5.932	5.902	5.928
ΠΕΛΟΠΟΝΝΗΣΟΣ	1.240	1.312	1.282	1.120	1.040	1.020
ΒΟΡΕΙΟ ΑΙΓΑΙΟ	355	356	354	272	204	190
ΝΟΤΙΟ ΑΙΓΑΙΟ	1.267	1.310	1.270	684	378	303
ΚΡΗΤΗ	1.430	1.522	1.330	939	653	634
ΣΥΝΟΛΟ	16.180	16.703	16.204	13.888	12.769	12.537

Υπήκοοι τρίτων χωρών

	ΙΑΝΟΥΑΡΙΟΣ	ΦΕΒΡΟΥΑΡΙΟΣ	ΜΑΡΤΙΟΣ	ΑΠΡΙΛΙΟΣ	ΜΑΪΟΣ	ΙΟΥΝΙΟΣ
ΑΝΑΤΟΛΙΚΗ ΜΑΚΕΔΟΝΙΑ ΚΑΙ ΘΡΑΚΗ	1.761	1.887	1.833	1.724	1.681	1.603
ΚΕΝΤΡΙΚΗ ΜΑΚΕΔΟΝΙΑ	13.285	14.319	14.107	13.045	12.431	11.873
ΔΥΤΙΚΗ ΜΑΚΕΔΟΝΙΑ	1.160	1.325	1.318	1.252	1.147	1.117
ΗΠΕΙΡΟΣ	994	1.105	1.086	995	958	919
ΘΕΣΣΑΛΙΑ	2.624	2.969	2.928	2.495	2.240	2.146
ΙΟΝΙΑ ΝΗΣΙΑ	1.458	1.631	1.292	822	498	396
ΔΥΤΙΚΗ ΕΛΛΑΔΑ	2.427	2.588	2.548	2.374	2.251	2.121
ΣΤΕΡΕΑ ΕΛΛΑΔΑ	2.302	2.542	2.472	2.274	2.176	2.092
ΑΤΤΙΚΗ	28.860	31.173	31.587	30.740	30.324	29.748
ΠΕΛΟΠΟΝΝΗΣΟΣ	1.795	1.858	1.819	1.603	1.559	1.495
ΒΟΡΕΙΟ ΑΙΓΑΙΟ	781	811	789	611	511	457
ΝΟΤΙΟ ΑΙΓΑΙΟ	2.325	2.471	2.433	1.381	775	536
ΚΡΗΤΗ	1.860	2.037	1.841	1.366	1.028	971
ΣΥΝΟΛΟ	61.632	66.716	66.053	60.682	57.579	55.474

ΠΙΝΑΚΑΣ 13: Αριθμός ανέργων κατά Υπηκοότητα, μήνα και Περιφέρεια:
Πρώτο εξάμηνο έτους 2017

2.5.2. Εγγεγραμμένοι άνεργοι κατά Υψηκότητα, μήνα και διάρκεια ανεργίας

Στους πιο κάτω πίνακες παρουσιάζεται ο αριθμός των ανέργων στο σύνολο της χώρας κατά Υψηκότητα και διάρκεια ανεργίας όπως καταγράφεται στους μήνες του πρώτου εξαμήνου του έτους 2017.

	Έλληνες Υπήκοοι				Υπήκοοι χωρών Ευρωπαϊκής Ένωσης				Υπήκοοι τρίτων χωρών			
	>=12 Μήνες	%	<12 Μήνες	%	>=12 Μήνες	%	<12 Μήνες	%	>=12 Μήνες	%	<12 Μήνες	%
ΙΑΝΟΥΑΡΙΟΣ	475.406	55,85%	375.744	44,15%	5.951	36,78%	10.229	63,22%	19.044	30,90%	42.588	69,10%
ΦΕΒΡΟΥΑΡΙΟΣ	477.840	56,04%	374.851	43,96%	5.994	35,89%	10.709	64,11%	19.597	29,37%	47.119	70,63%
ΜΑΡΤΙΟΣ	480.490	57,48%	355.434	42,52%	6.070	37,46%	10.134	62,54%	19.887	30,11%	46.166	69,89%
ΑΠΡΙΛΙΟΣ	470.526	59,51%	320.113	40,49%	6.026	43,39%	7.862	56,61%	19.797	32,62%	40.885	67,38%
ΜΑΪΟΣ	462.701	60,89%	297.184	39,11%	6.050	47,38%	6.719	52,62%	20.073	34,86%	37.506	65,14%
ΙΟΥΝΙΟΣ	458.390	60,79%	295.723	39,21%	6.074	48,45%	6.463	51,55%	20.270	36,54%	35.204	63,46%

ΠΙΝΑΚΑΣ 14: Αριθμός ανέργων κατά Υψηκότητα, μήνα και διάρκεια ανεργίας:
Πρώτο εξάμηνο έτους 2017

	Έλληνες Υπήκοοι		Υπήκοοι χωρών Ευρωπαϊκής Ένωσης		Υπήκοοι τρίτων χωρών		Έλληνες Υπήκοοι		Υπήκοοι χωρών Ευρωπαϊκής Ένωσης		Υπήκοοι τρίτων χωρών	
	>=12 Μήνες	%	>=12 Μήνες	%	>=12 Μήνες	%	<12 Μήνες	%	<12 Μήνες	%	<12 Μήνες	%
ΙΑΝΟΥΑΡΙΟΣ	475.406	95,01%	5.951	1,19%	19.044	3,81%	375.744	87,68%	10.229	2,39%	42.588	9,94%
ΦΕΒΡΟΥΑΡΙΟΣ	477.840	94,92%	5.994	1,19%	19.597	3,89%	374.851	86,63%	10.709	2,48%	47.119	10,89%
ΜΑΡΤΙΟΣ	480.490	94,87%	6.070	1,20%	19.887	3,93%	355.434	86,33%	10.134	2,46%	46.166	11,21%
ΑΠΡΙΛΙΟΣ	470.526	94,80%	6.026	1,21%	19.797	3,99%	320.113	86,78%	7.862	2,13%	40.885	11,08%
ΜΑΪΟΣ	462.701	94,66%	6.050	1,24%	20.073	4,11%	297.184	87,05%	6.719	1,97%	37.506	10,99%
ΙΟΥΝΙΟΣ	458.390	94,57%	6.074	1,25%	20.270	4,18%	295.723	87,65%	6.463	1,92%	35.204	10,43%

ΠΙΝΑΚΑΣ 14α: Αριθμός ανέργων κατά Υψηκότητα, μήνα και διάρκεια ανεργίας:
Πρώτο εξάμηνο έτους 2017

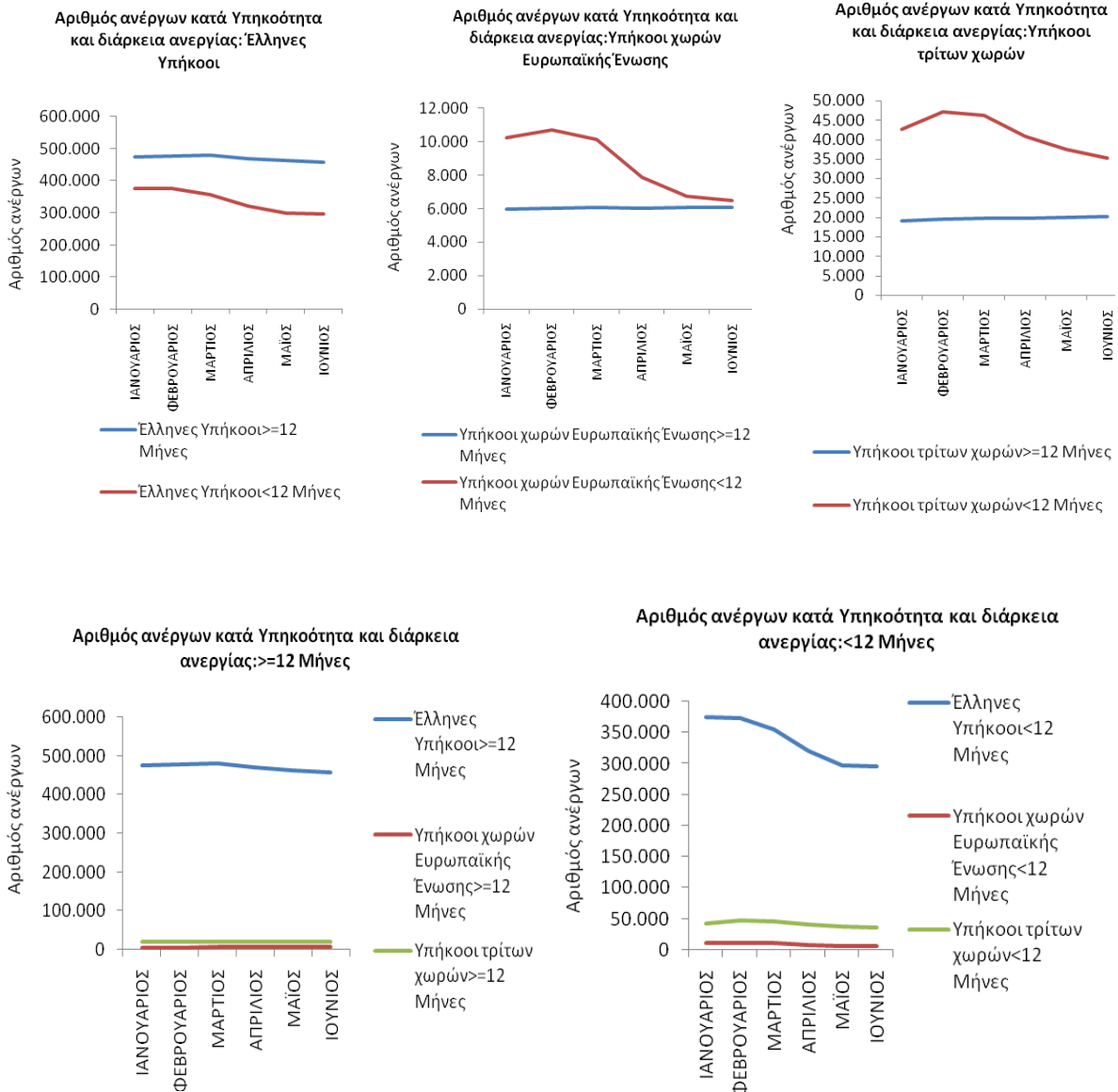

ΔΙΑΓΡΑΜΜΑ 33,34,35,36,37: Αριθμός ανέργων κατά Υπηκοότητα, μήνα και διάρκεια ανεργίας: Πρώτο εξάμηνο 2017

Από τον πίνακα 14 και 14α, καθώς και από τα διαγράμματα 33,34,35,36,37

προκύπτει:

Έλληνες Υπήκοοι

Οι άνεργοι με διάρκεια ανεργίας μικρότερη των 12 μηνών αποτελούν τον μικρότερο αριθμό των ανέργων σε όλους τους μήνες του πρώτου εξαμήνου του 2017 σε σχέση με τους ανέργους με διάρκεια ανεργίας μεγαλύτερη ή ίση των 12 μηνών.

Το ποσοστό που αναλογεί στους ανέργους με διάρκεια ανεργίας μικρότερη των 12 μηνών κυμαίνεται από (39,11%) τον Μάϊο έως (44,15%) τον Ιανουάριο ενώ το ποσοστό που αναλογεί στους ανέργους με διάρκεια ανεργίας μεγαλύτερη ή ίση των 12 μηνών κυμαίνεται από (55,85%) τον Ιανουάριο έως (60,89%) τον Μάϊο.

Υπήκοοι χωρών Ευρωπαϊκής Ένωσης

Οι άνεργοι με διάρκεια ανεργίας μικρότερη των 12 μηνών αποτελούν τον μεγαλύτερο αριθμό των ανέργων σε όλους τους μήνες του πρώτου εξαμήνου του 2017 σε σχέση με τους ανέργους με διάρκεια ανεργίας μεγαλύτερη ή ίση των 12 μηνών.

Το ποσοστό που αναλογεί στους ανέργους με διάρκεια ανεργίας μικρότερη των 12 μηνών κυμαίνεται από (51,55%) τον Ιούνιο έως (64,11%) τον Φεβρουάριο ενώ το ποσοστό που αναλογεί στους ανέργους με διάρκεια ανεργίας μεγαλύτερη ή ίση των 12 μηνών κυμαίνεται από (35,89%) τον Φεβρουάριο έως (48,45%) τον Ιούνιο.

Υπήκοοι τρίτων χωρών

Οι άνεργοι με διάρκεια ανεργίας μικρότερη των 12 μηνών αποτελούν τον μεγαλύτερο αριθμό των ανέργων σε όλους τους μήνες του πρώτου εξαμήνου του 2017 σε σχέση με τους ανέργους με διάρκεια ανεργίας μεγαλύτερη ή ίση των 12 μηνών.

Το ποσοστό που αναλογεί στους ανέργους με διάρκεια ανεργίας μικρότερη των 12 μηνών κυμαίνεται από (63,46%) τον Ιούνιο έως (70,63%) τον Φεβρουάριο ενώ το ποσοστό που αναλογεί στους ανέργους με διάρκεια ανεργίας μεγαλύτερη ή ίση των 12 μηνών κυμαίνεται από (29,37%) τον Φεβρουάριο έως (36,54%) τον Ιούνιο.

>=12 μήνες

Μεταξύ των «Ελλήνων Υπηκόων», των «Υπηκόων χωρών της Ευρωπαϊκής Ένωσης» και των «Υπηκόων Τρίτων χωρών» των ανέργων με διάρκεια ανεργίας μεγαλύτερη ή ίση των 12 μηνών οι «Έλληνες Υπήκοοι» αποτελούν τον μεγαλύτερο αριθμό ανέργων σε όλους τους μήνες του πρώτου εξαμήνου 2017.

Το ποσοστό που αναλογεί στους ανέργους «Έλληνες Υπήκοοι» με διάρκεια ανεργίας μεγαλύτερη ή ίση των 12 μηνών κυμαίνεται από (94,57%) τον Ιούνιο έως (95,01%) τον Ιανουάριο, το ποσοστό που αναλογεί στους ανέργους των «Υπηκόων χωρών της Ευρωπαϊκής Ένωσης» με διάρκεια ανεργίας μεγαλύτερη ή ίση των 12 μηνών κυμαίνεται από (1,19%) τον Ιανουάριο και τον Φεβρουάριο έως (1,25%) τον Ιούνιο και το ποσοστό που αναλογεί στους ανέργους των «Υπηκόων Τρίτων χωρών» με διάρκεια ανεργίας μεγαλύτερη ή ίση των 12 μηνών κυμαίνεται από (3,81%) τον Ιανουάριο έως (4,18%) τον Ιούνιο.

<12 μήνες

Μεταξύ των «Ελλήνων Υπηκόων», των «Υπηκόων χωρών της Ευρωπαϊκής Ένωσης» και των «Υπηκόων Τρίτων χωρών» των ανέργων με διάρκεια ανεργίας μικρότερη των 12 μηνών οι «Έλληνες Υπήκοοι» αποτελούν τον μεγαλύτερο αριθμό ανέργων σε όλους τους μήνες του πρώτου εξαμήνου 2017.

Το ποσοστό που αναλογεί στους ανέργους «Έλληνες Υπήκοοι» με διάρκεια ανεργίας μικρότερη των 12 μηνών κυμαίνεται από (86,33%) τον Μάρτιο έως (87,68%) τον Ιανουάριο, το ποσοστό που αναλογεί στους ανέργους των «Υπηκόων χωρών της Ευρωπαϊκής Ένωσης» με διάρκεια ανεργίας μικρότερη των 12 μηνών κυμαίνεται από (1,92%) τον Ιούνιο έως (2,48%) τον Φεβρουάριο και το ποσοστό που αναλογεί στους ανέργους των «Υπηκόων Τρίτων χωρών» με διάρκεια ανεργίας μικρότερη των 12 μηνών κυμαίνεται από (9,94%) τον Ιανουάριο έως (11,21%) τον Μάρτιο.

2.6. Επιδοτούμενοι άνεργοι

2.6.1. Επιδοτούμενοι άνεργοι κατά κατηγορία επιδότησης και μήνα

Στον πίνακα 15 παρουσιάζεται ο αριθμός των επιδοτούμενων κατά κατηγορία επιδότησης σε όλους τους μήνες του πρώτου εξαμήνου του έτους 2017 στο σύνολο της χώρας.

	ΙΑΝΟΥΑΡΙΟΣ		ΦΕΒΡΟΥΑΡΙΟΣ		ΜΑΡΤΙΟΣ		ΑΠΡΙΛΙΟΣ		ΜΑΪΟΣ		ΙΟΥΝΙΟΣ	
	Επιδοτούμενοι άνεργοι	%	Επιδοτούμενοι άνεργοι	%	Επιδοτούμενοι άνεργοι	%	Επιδοτούμενοι άνεργοι	%	Επιδοτούμενοι άνεργοι	%	Επιδοτούμενοι άνεργοι	%
Κοινοί	60.981	38,84%	84.787	47,61%	90.021	63,65%	80.805	69,61%	73.052	78,17%	75.681	83,63%
Οικοδόμοι	2.444	1,56%	4.078	2,29%	4.880	3,45%	4.804	4,14%	4.434	4,74%	4.250	4,70%
Εποχικοί τουρισμού	77.391	49,29%	73.205	41,10%	38.422	27,17%	25.487	21,96%	12.924	13,83%	7.674	8,48%
Εποχικοί λοιποί (αγροτικά)	15.499	9,87%	15.466	8,68%	7.579	5,36%	4.680	4,03%	2.812	3,01%	1.890	2,09%
Εκπαιδευτικοί	668	0,43%	509	0,29%	465	0,33%	259	0,22%	201	0,22%	974	1,08%
Λοιποί	32	0,02%	60	0,03%	59	0,04%	50	0,04%	30	0,03%	27	0,03%
Σύνολο	157.015	100,00%	178.105	100,00%	141.426	100,00%	116.085	100,00%	93.453	100,00%	90.496	100,00%

ΠΙΝΑΚΑΣ 15: Αριθμός επιδοτούμενων ανέργων κατά κατηγορία επιδότησης και μήνα:
Πρώτο εξάμηνο έτους 2017

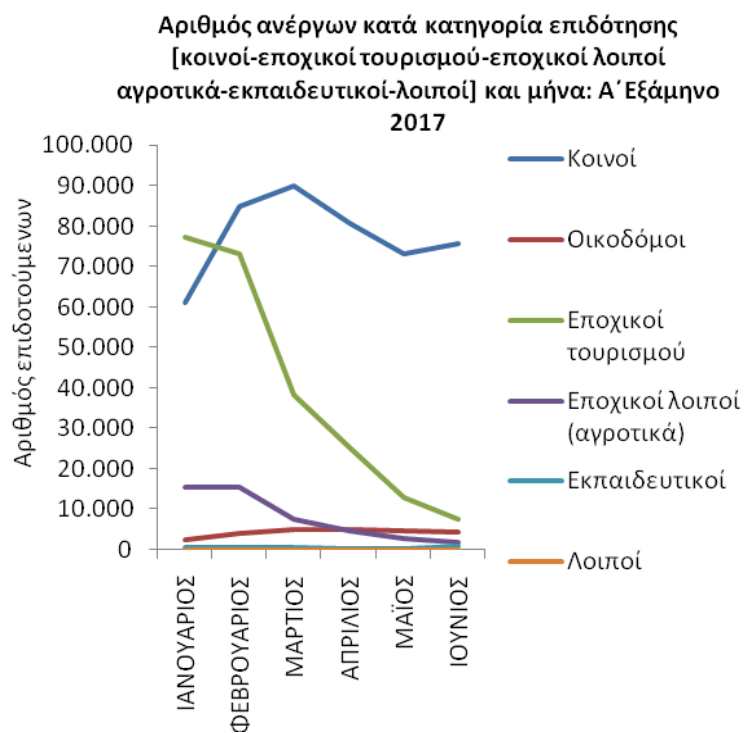
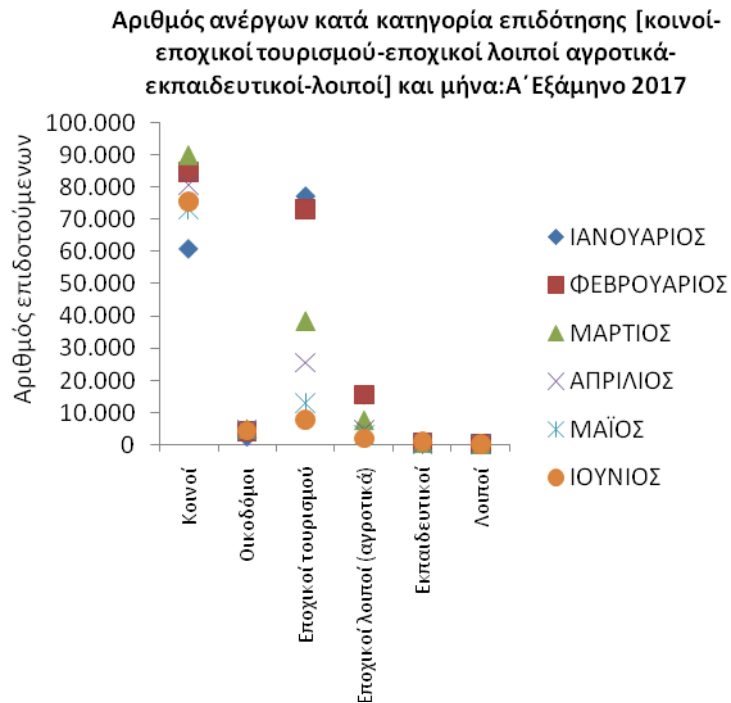

ΔΙΑΓΡΑΜΜΑΤΑ 38,39: Αριθμός επιδοτούμενων ανέργων κατά κατηγορία επιδότησης και μήνα: Πρώτο εξάμηνο έτους 2017

Από τον πίνακα 15 καθώς και από τα διαγράμματα 38,39 προκύπτει:

Στο σύνολο της χώρας ο αριθμός των επιδοτούμενων ανέργων για την χρονική περίοδο Ιανουαρίου 2017 έως και Ιουνίου 2017 κυμαίνεται από 90.496 τον Ιούνιο όπου καταγράφεται ο μικρότερος αριθμός επιδοτούμενων έως 178.105 τον Φεβρουάριο όπου καταγράφεται ο μεγαλύτερος αριθμός επιδοτούμενων.

Η κατηγορία επιδότησης που συγκεντρώνει το μεγαλύτερο αριθμό επιδοτούμενων ανέργων είναι η κατηγορία των «κοινών επιδοτούμενων».

Μεγάλος αριθμός επιδοτούμενων ανέργων καταγράφεται και στην κατηγορία των «εποχικοί τουρισμού» ιδιαίτερα κατά τους μήνες Ιανουάριο και Φεβρουάριο.

Ευρήματα Β' Κεφαλαίου-Α' Εξαμήνου 2017

- Το σύνολο των εγγεγραμμένων ανέργων στο σύνολο της χώρας κατά το πρώτο εξάμηνο του έτους 2017 κυμάνθηκε από 822.124 άτομα τον μήνα Ιούνιο όπου καταγράφεται ο μικρότερος αριθμός των ανέργων έως 936.110 άτομα τον μήνα Φεβρουάριο όπου καταγράφεται ο μεγαλύτερος αριθμός των ανέργων.
- Ο συνολικός αριθμός των επιδοτούμενων ανέργων για το πρώτο εξάμηνο του έτους 2017 κυμαίνεται από 90.496 τον μήνα Ιούνιο όπου καταγράφεται ο μικρότερος αριθμός επιδοτούμενων έως 178.105 τον μήνα Φεβρουάριο όπου καταγράφεται ο μεγαλύτερος αριθμός επιδοτούμενων.
- Η κατηγορία επιδότησης που συγκεντρώνει το μεγαλύτερο αριθμό επιδοτούμενων ανέργων είναι η κατηγορία των «κοινών επιδοτούμενων». Μεγάλος αριθμός επιδοτούμενων ανέργων καταγράφεται και στην κατηγορία των εποχικών τουρισμού κατά τους μήνες Ιανουάριο και Φεβρουάριο.
- Στο σύνολο των ανέργων και στο σύνολο της χώρας καταγράφεται ποσοστιαία μείωση του αριθμού των ανέργων για τη χρονική περίοδο Ιανουαρίου 2017-Ιουνίου 2017 (μεταβολή εξαμήνου) με ποσοστό μεταβολής (-11,50%). Στο σύνολο των «ανδρών» ανέργων και στο σύνολο της χώρας καταγράφεται ποσοστιαία μείωση του αριθμού των ανέργων για τη χρονική περίοδο Ιανουαρίου 2017-Ιουνίου 2017 (μεταβολή εξαμήνου) με ποσοστό μεταβολής (-16,51%). Στο σύνολο των «γυναικών» ανέργων και στο σύνολο της χώρας καταγράφεται ποσοστιαία μείωση του αριθμού των ανέργων για τη χρονική περίοδο Ιανουαρίου 2017-Ιουνίου 2017 (μεταβολή εξαμήνου) με ποσοστό μεταβολής (-8,39%).

Κατά Φύλο

- Η πλειοψηφία των εγγεγραμμένων ανέργων είναι γυναίκες σε όλους τους μήνες του πρώτου εξαμήνου του έτους 2017 στο σύνολο της χώρας.
- Το ποσοστό που αναλογεί στους «άνδρες» άνεργους με διάρκεια ανεργίας μικρότερη των 12 μηνών είναι μεγαλύτερο από το ποσοστό που αναλογεί στους «άνδρες» άνεργους με διάρκεια ανεργίας μεγαλύτερη ή ίση των 12 μηνών κατά τους μήνες Ιανουάριο, Φεβρουάριο και Μάρτιο.
- Το ποσοστό που αναλογεί στις άνεργες «γυναίκες» με διάρκεια ανεργίας μικρότερη των 12 μηνών είναι μικρότερο από το ποσοστό που αναλογεί στις άνεργες «γυναίκες» με διάρκεια ανεργίας μεγαλύτερη ή ίση των 12 μηνών σε όλους τους μήνες του πρώτου εξαμήνου του έτους 2017.
- Μεταξύ των «ανδρών» και των «γυναικών» ανέργων με διάρκεια ανεργίας μεγαλύτερη ή ίση των 12 μηνών οι «γυναίκες» συγκεντρώνουν μεγαλύτερο ποσοστό σε όλους τους μήνες του πρώτου εξαμήνου του έτους 2017.
- Μεταξύ των «ανδρών» και των «γυναικών» ανέργων με διάρκεια ανεργίας μικρότερη των 12 μηνών οι «γυναίκες» συγκεντρώνουν μεγαλύτερο ποσοστό σε όλους τους μήνες του πρώτου εξαμήνου του έτους 2017.

Κατά Ηλικία

- Η πλειοψηφία των εγγεγραμμένων ανέργων είναι ηλικίας «30-44 ετών» σε όλους τους μήνες του πρώτου εξαμήνου του έτους 2017 στο σύνολο της χώρας.
- Το ποσοστό που αναλογεί στους άνεργους «15-19 ετών» με διάρκεια ανεργίας μικρότερη των 12 μηνών είναι μεγαλύτερο από το ποσοστό που αναλογεί στους άνεργους «15-19 ετών» με διάρκεια ανεργίας μεγαλύτερη ή ίση των 12 μηνών σε όλους τους μήνες του πρώτου εξαμήνου του έτους 2017.
- Το ποσοστό που αναλογεί στους άνεργους «20-24 ετών» με διάρκεια ανεργίας μικρότερη των 12 μηνών είναι μεγαλύτερο από το ποσοστό που αναλογεί στους άνεργους «20-24 ετών» με διάρκεια ανεργίας μεγαλύτερη ή ίση των 12 μηνών σε όλους τους μήνες του πρώτου εξαμήνου του έτους 2017.
- Το ποσοστό που αναλογεί στους άνεργους «25-29 ετών» με διάρκεια ανεργίας μικρότερη των 12 μηνών είναι μεγαλύτερο από το ποσοστό που αναλογεί στους

- ανέργους «25-29 ετών» με διάρκεια ανεργίας μεγαλύτερη ή ίση των 12 μηνών σε όλους τους μήνες του πρώτου εξαμήνου του έτους 2017.
- Το ποσοστό που αναλογεί στους ανέργους «30-44 ετών» με διάρκεια ανεργίας μικρότερη των 12 μηνών είναι μικρότερο από το ποσοστό που αναλογεί στους ανέργους «30-44 ετών» με διάρκεια ανεργίας μεγαλύτερη ή ίση των 12 μηνών σε όλους τους μήνες του πρώτου εξαμήνου του έτους 2017.
 - Το ποσοστό που αναλογεί στους ανέργους «45-54 ετών» με διάρκεια ανεργίας μικρότερη των 12 μηνών είναι μικρότερο από το ποσοστό που αναλογεί στους ανέργους «45-54 ετών» με διάρκεια ανεργίας μεγαλύτερη ή ίση των 12 μηνών σε όλους τους μήνες του πρώτου εξαμήνου του έτους 2017.
 - Το ποσοστό που αναλογεί στους ανέργους «55-64 ετών» με διάρκεια ανεργίας μικρότερη των 12 μηνών είναι μικρότερο από το ποσοστό που αναλογεί στους ανέργους «55-64 ετών» με διάρκεια ανεργίας μεγαλύτερη ή ίση των 12 μηνών σε όλους τους μήνες του πρώτου εξαμήνου του έτους 2017.
 - Το ποσοστό που αναλογεί στους ανέργους «65 ετών και άνω» με διάρκεια ανεργίας μικρότερη των 12 μηνών είναι μικρότερο από το ποσοστό που αναλογεί στους ανέργους «65 ετών και άνω» με διάρκεια ανεργίας μεγαλύτερη ή ίση των 12 μηνών σε όλους τους μήνες του πρώτου εξαμήνου του έτους 2017.
 - Μεταξύ των ανέργων «15-19 ετών», «20-24 ετών», «25-29 ετών», «30-44 ετών», «45-54 ετών», «55-64 ετών» και «65 ετών και άνω» με διάρκεια ανεργίας μεγαλύτερη ή ίση των 12 μηνών οι άνεργοι «30-44 ετών» συγκεντρώνουν το μεγαλύτερο ποσοστό σε όλους τους μήνες του πρώτου εξαμήνου του έτους 2017.
 - Μεταξύ των ανέργων «15-19 ετών», «20-24 ετών», «25-29 ετών», «30-44 ετών», «45-54 ετών», «55-64 ετών» και «65 ετών και άνω» με διάρκεια ανεργίας μικρότερη των 12 μηνών οι άνεργοι «30-44 ετών» συγκεντρώνουν το μεγαλύτερο ποσοστό σε όλους τους μήνες του πρώτου εξαμήνου του έτους 2017.

Κατά Εκπαιδευτικό Επίπεδο

- Η πλειοψηφία των εγγεγραμμένων ανέργων είναι εκπαιδευτικού επιπέδου «Δευτεροβάθμιας εκπαίδευσης» σε όλους τους μήνες του πρώτου εξαμήνου του έτους 2017 στο σύνολο της χώρας.
- Το ποσοστό που αναλογεί στους ανέργους του εκπαιδευτικού επιπέδου «Χωρίς εκπαίδευση» με διάρκεια ανεργίας μικρότερη των 12 μηνών είναι μεγαλύτερο από το

ποσοστό που αναλογεί στους ανέργους του εκπαιδευτικού επιπέδου «Χωρίς εκπαίδευση» με διάρκεια ανεργίας μεγαλύτερη ή ίση των 12 μηνών σε όλους τους μήνες του πρώτου εξαμήνου του έτους 2017.

- Το ποσοστό που αναλογεί στους ανέργους του εκπαιδευτικού επιπέδου «Υποχρεωτικής εκπαίδευσης (έως 3^η Γυμνασίου)» με διάρκεια ανεργίας μικρότερη των 12 μηνών είναι μικρότερο από το ποσοστό που αναλογεί στους ανέργους του εκπαιδευτικού επιπέδου «Υποχρεωτικής εκπαίδευσης (έως 3^η Γυμνασίου)» με διάρκεια ανεργίας μεγαλύτερη ή ίση των 12 μηνών σε όλους τους μήνες του πρώτου εξαμήνου του έτους 2017.
- Το ποσοστό που αναλογεί στους ανέργους του εκπαιδευτικού επιπέδου «Δευτεροβάθμιας εκπαίδευσης» με διάρκεια ανεργίας μικρότερη των 12 μηνών είναι μικρότερο από το ποσοστό που αναλογεί στους ανέργους του εκπαιδευτικού επιπέδου «Δευτεροβάθμιας εκπαίδευσης» με διάρκεια ανεργίας μεγαλύτερη ή ίση των 12 μηνών σε όλους τους μήνες του πρώτου εξαμήνου του έτους 2017.
- Το ποσοστό που αναλογεί στους ανέργους του εκπαιδευτικού επιπέδου «Τριτοβάθμιας εκπαίδευσης» με διάρκεια ανεργίας μικρότερη των 12 μηνών είναι μικρότερο από το ποσοστό που αναλογεί στους ανέργους του εκπαιδευτικού επιπέδου «Τριτοβάθμιας εκπαίδευσης» με διάρκεια ανεργίας μεγαλύτερη ή ίση των 12 μηνών σε όλους τους μήνες του πρώτου εξαμήνου του έτους 2017 εκτός από τον μήνα Ιανουάριο.
- Μεταξύ των ανέργων των εκπαιδευτικών επιπέδων «Χωρίς εκπαίδευση», «Υποχρεωτικής εκπαίδευσης (έως 3^η Γυμνασίου), «Δευτεροβάθμιας εκπαίδευσης» και «Τριτοβάθμιας εκπαίδευσης» με διάρκεια ανεργίας μεγαλύτερη ή ίση των 12 μηνών οι άνεργοι του εκπαιδευτικού επιπέδου «Δευτεροβάθμιας εκπαίδευσης» συγκεντρώνουν μεγαλύτερο ποσοστό σε όλους τους μήνες του πρώτου εξαμήνου του έτους 2017.
- Μεταξύ των ανέργων των εκπαιδευτικών επιπέδων «Χωρίς εκπαίδευση», «Υποχρεωτικής εκπαίδευσης (έως 3^η Γυμνασίου), «Δευτεροβάθμιας εκπαίδευσης» και «Τριτοβάθμιας εκπαίδευσης» με διάρκεια ανεργίας μικρότερη των 12 μηνών οι άνεργοι του εκπαιδευτικού επιπέδου «Δευτεροβάθμιας εκπαίδευσης» συγκεντρώνουν μεγαλύτερο ποσοστό σε όλους τους μήνες του πρώτου εξαμήνου του έτους 2017.

Κατά Υπηκοότητα

- Η πλειοψηφία των εγγεγραμμένων ανέργων είναι «Έλληνες Υπήκοοι» σε όλους τους μήνες του πρώτου εξαμήνου του έτους 2017 στο σύνολο της χώρας.
- Το ποσοστό που αναλογεί στους «Έλληνες Υπήκοους» ανέργους με διάρκεια ανεργίας μικρότερη των 12 μηνών είναι μικρότερο από το ποσοστό που αναλογεί στους «Έλληνες Υπήκοους» ανέργους με διάρκεια ανεργίας μεγαλύτερη ή ίση των 12 μηνών σε όλους τους μήνες του πρώτου εξαμήνου του έτους 2017.
- Το ποσοστό που αναλογεί στους «Υπηκόους χωρών της Ευρωπαϊκής Ένωσης» ανέργους με διάρκεια ανεργίας μικρότερη των 12 μηνών είναι μεγαλύτερο από το ποσοστό που αναλογεί στους «Υπηκόους χωρών της Ευρωπαϊκής Ένωσης» ανέργους με διάρκεια ανεργίας μεγαλύτερη ή ίση των 12 μηνών σε όλους τους μήνες του πρώτου εξαμήνου του έτους 2017.
- Το ποσοστό που αναλογεί στους ανέργους «Υπηκόους τρίτων χωρών» ανέργους με διάρκεια ανεργίας μικρότερη των 12 μηνών είναι μεγαλύτερο από το ποσοστό που αναλογεί στους «Υπηκόους τρίτων χωρών» ανέργους με διάρκεια ανεργίας μεγαλύτερη ή ίση των 12 μηνών σε όλους τους μήνες του πρώτου εξαμήνου του έτους 2017.
- Μεταξύ των ανέργων «Έλληνες Υπήκοοι», «Υπηκόοι χωρών της Ευρωπαϊκής Ένωσης» και «Υπήκοοι τρίτων χωρών» με διάρκεια ανεργίας μεγαλύτερη ή ίση των 12 μηνών οι άνεργοι «Έλληνες Υπήκοοι» συγκεντρώνουν μεγαλύτερο ποσοστό σε όλους τους μήνες του πρώτου εξαμήνου του έτους 2017.
- Μεταξύ των ανέργων «Έλληνες Υπήκοοι», «Υπήκοοι χωρών της Ευρωπαϊκής Ένωσης» και «Υπήκοοι τρίτων χωρών» με διάρκεια ανεργίας μικρότερη των 12 μηνών οι άνεργοι «Έλληνες Υπήκοοι» συγκεντρώνουν μεγαλύτερο ποσοστό σε όλους τους μήνες του πρώτου εξαμήνου του έτους 2017.

Γενικά Συμπεράσματα της Έκθεσης

Το πρώτο εξάμηνο του 2017, ο αριθμός των εγγεγραμμένων ανέργων διαμορφώθηκε στα 883.470 άτομα στο μέσο όρο του εξαμήνου, και είναι αυξημένος κατά 22.493 άτομα ή 2,61% σε σύγκριση με το αντίστοιχο του 2016 που ήταν 860.977 άτομα. Τα μεγαλύτερα ποσοστά αύξησης των ανέργων καταγράφηκαν τον Ιανουάριο (5,95%) και τον Φεβρουάριο (4,64%), ενώ τον Ιούνιο σημειώθηκε –οριακή– μείωση (0,61%).

Η περιφέρεια της Αττικής συγκεντρώνει το 35% του συνόλου των ανέργων και αντίστοιχα η περιφέρεια Κεντρικής Μακεδονίας το 20,39%. Ακολουθούν οι περιφέρειες: Δυτικής Ελλάδας (7,74%), Θεσσαλίας (7,28%), Ανατολικής Μακεδονίας και Θράκης (5,65%), Στερεάς Ελλάδας (4,66%), Πελοποννήσου (4,05%), Κρήτης (3,96%). Οι νησιωτικές περιφέρειες Ιονίων Νήσων, Βορείου Αιγαίου και Νοτίου Αιγαίου, συγκεντρώνουν τα μικρότερα ποσοστά του συνόλου των ανέργων (1,34%, 1,55% και 1,91% αντιστοίχως).

Το ποσοστό της μακροχρόνιας ανεργίας κυμαίνεται από 53,78% τον Φεβρουάριο έως 58,96% τον Ιούνιο και στο μέσο όρο των μηνών αυξήθηκε κατά 11,57% ή 51.514 άτομα σε σύγκριση με το αντίστοιχο του 2016. Ο αριθμός των μακροχρόνια ανέργων διαμορφώθηκε κατά μέσο όρο στα 496.698 άτομα και αποτελούσε το 56,22% του συνόλου των ανέργων. Αντίστοιχα το 2016, ο αριθμός των μακροχρόνια ανέργων είχε διαμορφωθεί στα 445.174 άτομα και το ποσοστό της μακροχρόνιας ανεργίας στο 51,7%. Το ποσοστό μακροχρόνιας ανεργίας στις νησιωτικές περιφέρειες είναι χαμηλότερο από το αντίστοιχο του μέσου όρου της χώρας: στην περιφέρεια Ιονίων νήσων κυμαίνεται από 26,84% τον Φεβρουάριο έως 50,39% τον Ιούνιο, στην περιφέρεια Νοτίου Αιγαίου κυμαίνεται από 25,56% τον Φεβρουάριο έως 45,24% τον Ιούνιο, στην περιφέρεια Βορείου Αιγαίου αντίστοιχα από 42,95% τον Φεβρουάριο έως 50,30% τον Ιούνιο, στην περιφέρεια Κρήτης από 43,11% τον Φεβρουάριο έως 56,86% τον Μάιο. Τα μεγαλύτερα ποσοστά μακροχρόνιας ανεργίας καταγράφονται στην περιφέρεια της Δυτικής Ελλάδας (κυμαίνονται από 58,33% τον Ιανουάριο έως 64,61% τον Ιούνιο, την Θεσσαλία (56,42% τον Ιανουάριο - 62,46% τον Ιούνιο), την Δυτική Μακεδονία (55,81% τον Ιανουάριο - 61,18% τον Ιούνιο), την Ήπειρο (55,78% τον Ιανουάριο -

60,31% τον Ιούνιο), την Κεντρική Μακεδονία (55,80% τον Φεβρουάριο – 60,23% τον Ιούνιο), την Αττική (55,76% τον Φεβρουάριο – 58,40% τον Μάιο). Η κίνηση των μακροχρόνια ανέργων ανά μήνα κατέγραψε αύξηση από τον Δεκέμβριο 2016 στον Ιανουάριο 2017 (2,37%), αύξηση που συνεχίστηκε στον Φεβρουάριο και τον Μάρτιο (0,61% και 0,60% αντιστοίχως) ενώ από τον Απρίλιο και μετά παρουσίασε τάση μείωσης (1,99% τον Απρίλιο, 1,52% τον Μάιο, 0,84% τον Ιούνιο).

Ο αριθμός των ανέργων με διάστημα ανεργίας κάτω από 12 μήνες, από τον Δεκέμβριο 2016 στον Ιανουάριο 2017 αυξήθηκε κατά 1,63%, τον Φεβρουάριο αυξήθηκε κατά 0,96%, ενώ τους επόμενους μήνες του εξαμήνου παρουσίασε αισθητή μείωση: τον Μάρτιο μειώθηκε κατά 4,84%, τον Απρίλιο κατά 10,41%, τον Μάιο 7,44%, τον Ιούνιο 1,18%.

Ο αριθμός των επιδοτούμενων ήταν 129.430 άτομα και είναι αυξημένος κατά 3.864 άτομα ή 3,08% σε σύγκριση με το αντίστοιχο του πρώτου εξαμήνου 2016 (125.566 επιδοτούμενοι). Το ποσοστό των επιδοτούμενων στο σύνολο των ανέργων κυμαίνεται από 11,01% τον Ιούνιο έως 19,03% τον Φεβρουάριο. Τον Ιανουάριο και τον Φεβρουάριο, το μισό περίπου των επιδοτούμενων προέρχεται από τον κλάδο των τουριστικών επαγγελμάτων (49,29% και 41,10% αντιστοίχως), ποσοστό που μειώνεται στους επόμενους μήνες του εξαμήνου (27,17% τον Μάρτιο, 21,96% τον Απρίλιο, 13,83% τον Μάιο, 8,48% τον Ιούνιο) με την έναρξη της τουριστικής περιόδου. Οι επιδοτούμενοι που προέρχονται από τα αγροτικά επαγγέλματα, τον Ιανουάριο αποτελούσαν το 9,87% και τον Φεβρουάριο το 8,68% του συνόλου, ποσοστό που μειώνεται τους επόμενους μήνες του εξαμήνου και κυρίως τον Μάιο και τον Ιούνιο (3,01% και 2,09% των επιδοτούμενων αντιστοίχως). Το ποσοστό των οικοδόμων είναι χαμηλό τους πρώτους μήνες του εξαμήνου (1,56% των επιδοτούμενων τον Ιανουάριο, 2,29% τον Φεβρουάριο) και αυξάνει προοδευτικά τους επόμενους μήνες (4,74% τον Μάιο, 4,70% τον Ιούνιο). Το ποσοστό των επιδοτούμενων εκπαιδευτικών στο σύνολο είναι αμελητέο (κυμαίνεται από 0,43% τον Ιανουάριο έως 1,08% τον Ιούνιο). Το ποσοστό των επιδοτούμενων που προέρχονται από τους υπόλοιπους κλάδους των επαγγελμάτων κυμαίνεται από 38,84% τον Ιανουάριο έως 83,63% τον Ιούνιο.

Οι γυναίκες αποτελούν το 62-64% του συνόλου των ανέργων (κυμαίνονται από 523.313 – 576.491 άτομα) και το ποσοστό μακροχρόνιας ανεργίας τους κυμαίνεται από 57,50 – 62,17%). Αντίστοιχα οι άνδρες αποτελούν το 36,16 – 38,42% των ανέργων (297.303 – 359.619 άτομα) και το ποσοστό μακροχρόνιας ανεργίας τους κυμαίνεται από 47,74% έως 54,15%. Έτσι, το 66 – 67% των μακροχρονίως ανέργων, είναι γυναίκες. Από τον Ιανουάριο στον Ιούνιο, οι άνεργοι άνδρες καταγράφουν μείωση κατά 16,51% ενώ η αντίστοιχη μείωση των γυναικών ήταν 8,39%.

Πάνω από το 60% των ανέργων ανήκουν στις παραγωγικές ηλικίες 30-54 ετών. Συγκεκριμένα, οι άνεργοι 30-44 ετών αντιστοιχούν στο 39,77 – 42,67% (330.469 – 376.203 άτομα) του συνόλου των ανέργων ενώ και το αντίστοιχο ποσοστό των ανέργων 45-54 ετών κυμαίνεται από 23,34 – 24,69% (192.895 – 218.445 άτομα). Επίσης, οι άνεργοι ηλικίας 55-64 ετών αντιπροσωπεύουν το 15,06 – 16,12% του συνόλου και ο αριθμός τους κυμαίνεται από 132.547 – 140.954 άτομα.

Από τις νεότερες ηλικίες, οι άνεργοι 25-29 ετών αντιστοιχούν στο 6,99 – 12,13% των ανέργων και κυμαίνονται από 96.055 – 113.552. Οι άνεργοι 20-24 ετών αποτελούν το 5,80 – 7,22% του συνόλου και κυμαίνονται από 47.722 – 63.384 άτομα.

Οι μεγαλύτερες ηλικίες χαρακτηρίζονται από υψηλότερα ποσοστά μακροχρόνιας ανεργίας. Έτσι, στις πολυπληθείς ομάδες των ανέργων 30-44 και 45-54 ετών το ποσοστό μακροχρόνιας ανεργίας κυμαίνεται από 51,90 – 57,32% και 57,96 – 63,68% αντιστοίχως. Μακροχρόνια άνεργοι είναι το 67,31 – 71,66% των ανέργων 55-64 ετών. Στις νεότερες ηλικίες, οι άνεργοι 25-29 ετών είναι μακροχρόνιοι σε ποσοστό 45,59 – 49,55% ενώ μακροχρόνια άνεργοι είναι και το 32,58 – 36,85% των ανέργων 20-24 ετών.

Οι μισοί περίπου άνεργοι (ποσοστό 46,49 – 47,85% του συνόλου) είναι δευτεροβάθμιας εκπαίδευσης (382.231 – 446.289 άτομα) σε σημαντικό επίσης ποσοστό 29,74 – 30,51% (244.496 – 285.513 άτομα) είναι υποχρεωτικής εκπαίδευσης. Τριτοβάθμιας εκπαίδευσης είναι το 17,15 – 18,82% (144.371 – 164.004 άτομα) του συνόλου των ανέργων. Τάξεις Δημοτικού ή και χωρίς εκπαίδευση δηλώνει το 4,18 – 4,94% (38.853 – 42.715) των ανέργων. Οι πολυπληθείς ομάδες των ανέργων δευτεροβάθμιας και υποχρεωτικής εκπαίδευσης⁹⁴

είναι πάνω από το μισό (53,61 – 59,33% για την πρώτη και 57,53 – 63,28% αντιστοίχως για την δεύτερη) μακροχρόνια άνεργοι, ενώ μακροχρόνια άνεργοι είναι και οι τριτοβάθμιας εκπαίδευσης σε ποσοστό 49,97 – 54,64%.

Το 92% των ανέργων είναι Έλληνες πολίτες (754.113 – 852.691 άτομα), σε ποσοστό 6,63 – 7,19% (55.474 – 66.716 άτομα) είναι υπήκοοι Τρίτων Χωρών και σε μικρό ποσοστό (1,52 – 1,78%, 12.537 – 16.703 άτομα) είναι υπήκοοι χωρών της Ευρωπαϊκής Ένωσης. Μακροχρόνια άνεργοι είναι το 55,85 – 60,89% των Ελλήνων, το 35,89 – 48,45% των υπηκόων χωρών Ευρωπαϊκής Ένωσης και το 29,37% - 36,54% των υπηκόων Τρίτων Χωρών

Υπόμνημα
<p><u>Κοινοί:</u> Περιλαμβάνονται οι άνεργοι που προέρχονται απ' όλους τους κλάδους οικονομικής δραστηριότητας, πλην αυτών που εντάσσονται στις λοιπές κατηγορίες, και των οποίων η σχέση εργασίας ήταν αορίστου χρόνου. Ακόμα περιλαμβάνει τους άνεργους που απασχολήθηκαν στους αναφερόμενους τομείς με σύμβαση ορισμένου χρόνου και δεν εντάσσονται σε μία από τις λοιπές κατηγορίες.</p>
<p><u>Οικοδόμοι:</u> Όσοι απασχολούνται στον κατασκευαστικό κλάδο και ασφαρίζονται στον κλάδο εργατοτεχνιτών - οικοδόμων του ΙΚΑ - ΕΤΑΜ.</p>
<p><u>Εποχικοί Τουρισμού:</u> Περιλαμβάνονται στην κατηγορία αυτή οι εποχικοί από ξενοδοχειακές, τουριστικές, επισιτιστικές επιχειρήσεις συνεχούς ή εποχικής λειτουργίας. Οι συγκεκριμένοι άνεργοι μπορούν να απασχολούνται σε μία ή περισσότερες συνεχείς σεζόν.</p>
<p><u>Εποχικοί λοιποί (Αγροτικά):</u> Περιλαμβάνονται στην κατηγορία αυτή οι εποχικοί μιας ή περισσότερων σεζόν που απολύθηκαν από επιχειρήσεις μεταποίησης/διαλογής αγροτικών προϊόντων.</p>
<p><u>Εκπαιδευτικοί:</u> Περιλαμβάνονται στην κατηγορία αυτή οι ωρομίσθιοι και οι αναπληρωτές εκπαιδευτικοί.</p>
<p><u>Λοιποί:</u> Περιλαμβάνονται στην κατηγορία αυτή οι απολυθέντες λόγω επίσκεψης, λόγω απόλυσης από μεταφερόμενες ή συγχωνευόμενες επιχειρήσεις, λόγω διακοπής λειτουργίας επιχείρησης.</p>