



Δ.Υ.Π.Α.

Δημόσια Υπηρεσία Απασχόλησης

ΜΗΧΑΝΙΣΜΟΣ ΔΙΑΓΝΩΣΗΣ ΤΩΝ ΑΝΑΓΚΩΝ ΤΗΣ
ΑΓΟΡΑΣ ΕΡΓΑΣΙΑΣ

ΧΑΡΑΚΤΗΡΙΣΤΙΚΑ ΤΩΝ ΑΝΕΡΓΩΝ ΣΥΜΦΩΝΑ ΜΕ ΤΑ ΔΕΔΟΜΕΝΑ ΤΗΣ
ΕΓΓΕΓΡΑΜΜΕΝΗΣ ΑΝΕΡΓΙΑΣ ΤΗΣ ΔΥΠΑ

ΑΘΗΝΑ

ΙΟΥΛΙΟΣ 2023

ΟΜΑΔΑ ΕΡΓΑΣΙΑΣ

ΚΕΦΑΛΑΙΟ ΠΡΩΤΟ

ΑΝΑΛΥΣΗ: ΣΚΟΠΕΛΙΤΟΥ ΘΕΟΔΟΤΗ

ΕΠΕΞΕΡΓΑΣΙΑ ΠΙΝΑΚΩΝ: ΑΝΙΤΣΗ ΑΛΙΚΗ

ΚΕΦΑΛΑΙΟ ΔΕΥΤΕΡΟ

ΑΝΑΛΥΣΗ: ΣΤΑΜΕΛΟΣ ΣΤΥΛΙΑΝΟΣ

ΕΠΕΞΕΡΓΑΣΙΑ ΠΙΝΑΚΩΝ: ΣΤΑΜΕΛΟΣ ΣΤΥΛΙΑΝΟΣ

ΣΥΜΠΕΡΑΣΜΑΤΑ

ΘΕΟΔΟΤΗ ΣΚΟΠΕΛΙΤΟΥ

ΕΞΑΓΩΓΗ ΔΕΔΟΜΕΝΩΝ: ΕΥΔΩΡΙΔΗΣ ΘΕΟΔΩΡΟΣ

Περιεχόμενα

ΚΕΦΑΛΑΙΟ ΠΡΩΤΟ.....	5
ΟΙ ΑΝΕΡΓΟΙ ΚΑΙ ΤΑ ΧΑΡΑΚΤΗΡΙΣΤΙΚΑ ΤΟΥΣ	5
1. ΓΕΝΙΚΑ ΧΑΡΑΚΤΗΡΙΣΤΙΚΑ ΤΩΝ ΑΝΕΡΓΩΝ	5
2. ΟΙ ΕΠΑΓΓΕΛΜΑΤΙΚΕΣ ΕΙΔΙΚΟΤΗΤΕΣ ΤΩΝ ΑΝΕΡΓΩΝ	28
2.1 ΤΑΞΙΝΟΜΗΣΗ ΤΩΝ ΑΝΕΡΓΩΝ ΒΑΣΕΙ ΤΗΣ ΕΠΑΓΓΕΛΜΑΤΙΚΗΣ ΕΙΔΙΚΟΤΗΤΑΣ ΠΟΥ ΔΗΛΩΣΑΝ ΟΤΙ ΑΝΑΖΗΤΟΥΝ (ΠΡΟΣΔΟΚΩΜΕΝΟ ΕΠΑΓΓΕΛΜΑ)	28
2.1.1 ΤΑΞΙΝΟΜΗΣΗ ΤΩΝ ΑΝΕΡΓΩΝ ΣΤΙΣ ΓΕΝΙΚΕΣ ΚΑΤΗΓΟΡΙΕΣ ΤΩΝ ΕΠΑΓΓΕΛΜΑΤΙΚΩΝ ΕΙΔΙΚΟΤΗΤΩΝ (1ΨΗΦΙΑ ΚΑΤΑΤΑΞΗ ISCO - 08)	28
2.1.2 ΤΑΞΙΝΟΜΗΣΗ ΤΩΝ ΑΝΕΡΓΩΝ ΣΤΙΣ ΕΠΑΓΓΕΛΜΑΤΙΚΕΣ ΕΙΔΙΚΟΤΗΤΕΣ (ΔΙΨΗΦΙΑ ΚΑΤΑΤΑΞΗ ISCO - 08).....	30
2.1.3 ΤΑΞΙΝΟΜΗΣΗ ΤΩΝ ΑΝΕΡΓΩΝ ΣΤΙΣ ΕΠΑΓΓΕΛΜΑΤΙΚΕΣ ΕΙΔΙΚΟΤΗΤΕΣ (3ΨΗΦΙΑ ΚΑΤΑΤΑΞΗ ISCO -08).....	33
2.2 ΤΑΞΙΝΟΜΗΣΗ ΤΩΝ ΑΝΕΡΓΩΝ ΣΤΙΣ ΕΠΑΓΓΕΛΜΑΤΙΚΕΣ ΕΙΔΙΚΟΤΗΤΕΣ ΒΑΣΕΙ ΤΗΣ ΕΠΑΓΓΕΛΜΑΤΙΚΗΣ ΤΟΥΣ ΕΜΠΕΙΡΙΑΣ	38
2.2.1 ΤΑΞΙΝΟΜΗΣΗ ΤΩΝ ΑΝΕΡΓΩΝ ΣΤΙΣ ΓΕΝΙΚΕΣ ΚΑΤΗΓΟΡΙΕΣ ΤΩΝ ΕΠΑΓΓΕΛΜΑΤΙΚΩΝ ΕΙΔΙΚΟΤΗΤΩΝ (1ΨΗΦΙΑ ΚΑΤΑΤΑΞΗ ISCO - 08)	38
2.2.2 ΤΑΞΙΝΟΜΗΣΗ ΤΩΝ ΑΝΕΡΓΩΝ ΣΤΙΣ ΕΠΑΓΓΕΛΜΑΤΙΚΕΣ ΕΙΔΙΚΟΤΗΤΕΣ (2ΨΗΦΙΑ ΚΑΤΑΤΑΞΗ ISCO - 08).....	39
2.2.3 ΤΑΞΙΝΟΜΗΣΗ ΤΩΝ ΑΝΕΡΓΩΝ ΣΤΙΣ ΕΠΑΓΓΕΛΜΑΤΙΚΕΣ ΕΙΔΙΚΟΤΗΤΕΣ (3ΨΗΦΙΑ ΚΑΤΑΤΑΞΗ ISCO - 08).....	41
3. Η ΕΠΙΒΑΡΥΝΣΗ ΤΩΝ ΧΩΡΙΚΩΝ ΕΠΙΠΕΔΩΝ ΑΠΟ ΤΗΝ ΑΝΕΡΓΙΑ.....	46
ΚΕΦΑΛΑΙΟ ΔΕΥΤΕΡΟ.....	52
ΑΝΑΛΥΣΗ ΤΩΝ ΕΓΓΕΓΡΑΜΜΕΝΩΝ ΑΝΕΡΓΩΝ ΑΝΑΖΗΤΟΥΝΤΩΝ ΕΡΓΑΣΙΑ ΚΑΤΑ ΜΟΝΟΨΗΦΙΑ ΕΠΑΓΓΕΛΜΑΤΙΚΗ ΚΑΤΗΓΟΡΙΑ ΒΑΣΕΙ ΤΟΥ ΕΠΑΓΓΕΛΜΑΤΟΣ ΠΟΥ ΑΝΑΖΗΤΟΥΝ, ΦΥΛΟ, ΗΛΙΚΙΑ, ΔΙΑΡΚΕΙΑ ΑΝΕΡΓΙΑΣ ΚΑΙ ΕΚΠΑΙΔΕΥΤΙΚΟ ΕΠΙΠΕΔΟ ΣΤΟ ΣΥΝΟΛΟ ΤΗΣ ΧΩΡΑΣ ΚΑΙ ΑΝΑ ΠΕΡΙΦΕΡΕΙΑ.....	52
1. ΚΑΤΑΝΟΜΗ ΕΓΓΕΓΡΑΜΜΕΝΩΝ ΑΝΕΡΓΩΝ ΚΑΤΑ ΜΟΝΟΨΗΦΙΑ ΕΠΑΓΓΕΛΜΑΤΙΚΗ ΒΑΣΕΙ ΤΟΥ ΕΠΑΓΓΕΛΜΑΤΟΣ ΠΟΥ ΑΝΑΖΗΤΟΥΝ ΣΤΟ ΣΥΝΟΛΟ ΤΗΣ ΧΩΡΑΣ ΚΑΙ ΑΝΑ ΠΕΡΙΦΕΡΕΙΑ	53
2. ΚΑΤΑΝΟΜΗ ΕΓΓΕΓΡΑΜΜΕΝΩΝ ΑΝΕΡΓΩΝ ΚΑΤΑ ΦΥΛΟ ΚΑΙ ΜΟΝΟΨΗΦΙΑ ΕΠΑΓΓΕΛΜΑΤΙΚΗ ΚΑΤΗΓΟΡΙΑ ΒΑΣΕΙ ΤΟΥ ΕΠΑΓΓΕΛΜΑΤΟΣ ΠΟΥ ΑΝΑΖΗΤΟΥΝ ΣΤΟ ΣΥΝΟΛΟ ΤΗΣ ΧΩΡΑΣ	58

3. ΚΑΤΑΝΟΜΗ ΕΓΓΕΓΡΑΜΜΕΝΩΝ ΑΝΕΡΓΩΝ ΚΑΤΑ ΗΛΙΚΙΑ ΚΑΙ ΜΟΝΟΨΗΦΙΑ ΕΠΑΓΓΕΛΜΑΤΙΚΗ ΚΑΤΗΓΟΡΙΑ ΒΑΣΕΙ ΤΟΥ ΕΠΑΓΓΕΛΜΑΤΟΣ ΠΟΥ ΑΝΑΖΗΤΟΥΝ ΣΤΟ ΣΥΝΟΛΟ ΤΗΣ ΧΩΡΑΣ	61
4. ΚΑΤΑΝΟΜΗ ΕΓΓΕΓΡΑΜΜΕΝΩΝ ΑΝΕΡΓΩΝ ΚΑΤΑ ΔΙΑΡΚΕΙΑ ΑΝΕΡΓΙΑΣ ΚΑΙ ΜΟΝΟΨΗΦΙΑ ΕΠΑΓΓΕΛΜΑΤΙΚΗ ΚΑΤΗΓΟΡΙΑ ΒΑΣΕΙ ΤΟΥ ΕΠΑΓΓΕΛΜΑΤΟΣ ΠΟΥ ΑΝΑΖΗΤΟΥΝ ΣΤΟ ΣΥΝΟΛΟ ΤΗΣ ΧΩΡΑΣ	67
5. ΚΑΤΑΝΟΜΗ ΕΓΓΕΓΡΑΜΜΕΝΩΝ ΑΝΕΡΓΩΝ ΚΑΤΑ ΕΚΠΑΙΔΕΥΤΙΚΟ ΕΠΙΠΕΔΟ ΚΑΙ ΜΟΝΟΨΗΦΙΑ ΕΠΑΓΓΕΛΜΑΤΙΚΗ ΚΑΤΗΓΟΡΙΑ ΒΑΣΕΙ ΤΟΥ ΕΠΑΓΓΕΛΜΑΤΟΣ ΠΟΥ ΑΝΑΖΗΤΟΥΝ ΣΤΟ ΣΥΝΟΛΟ ΤΗΣ ΧΩΡΑΣ	71
6. ΣΥΜΠΕΡΑΣΜΑΤΑ	73
ΓΕΝΙΚΑ ΣΥΜΠΕΡΑΣΜΑΤΑ.....	75

ΚΕΦΑΛΑΙΟ ΠΡΩΤΟ

ΟΙ ΑΝΕΡΓΟΙ ΚΑΙ ΤΑ ΧΑΡΑΚΤΗΡΙΣΤΙΚΑ ΤΟΥΣ

1. ΓΕΝΙΚΑ ΧΑΡΑΚΤΗΡΙΣΤΙΚΑ ΤΩΝ ΑΝΕΡΓΩΝ

Η ανάλυση που ακολουθεί, βασίζεται στα δεδομένα της 30ης Απριλίου 2023 και αναφέρεται στα βασικά χαρακτηριστικά των εγγεγραμμένων ανέργων, το φύλο, την ηλικία, το εκπαιδευτικό επίπεδο, σε συνάρτηση με την διάρκεια της ανεργίας. Ιδιαίτερη έμφαση δίνεται στις επαγγελματικές ειδικότητες στις οποίες οι άνεργοι αναζητούν εργασία. Παρουσιάζεται επίσης η χωρική κατανομή των ανέργων και η επιβάρυνση των χωρικών επιπέδων από την ανεργία. Σύμφωνα με τα στοιχεία, οι εγγεγραμμένοι στην Δ.ΥΠ.Α ανέρχονταν σε 927.793 άτομα εκ των οποίων τα 923.351 (το 99,52%) αναζητούσαν εργασία την οποία ήταν πρόθυμοι να αναλάβουν. Στο σύνολο των εγγεγραμμένων το 12,31% (114.181 άτομα) είναι επιδοτούμενοι τακτικής ανεργίας. Στους πίνακες 1α και 1β που ακολουθούν παρουσιάζεται η αναλογία αναζητούντων, μη αναζητούντων εργασία και επιδοτούμενων:

Πίνακας 1α. Εγγεγραμμένοι στην ΔΥΠΑ ανάλογα με το αν αναζητούν ή όχι εργασία

	ΠΛΗΘΟΣ	ΠΟΣΟΣΤΟ
ΑΝΑΖΗΤΟΥΝΤΕΣ ΕΡΓΑΣΙΑ	923.351	99,52%
ΜΗ ΑΝΑΖΗΤΟΥΝΤΕΣ ΕΡΓΑΣΙΑ	4.442	0,48%
ΣΥΝΟΛΟ	927.793	100,00%

Πίνακας 1β. Εγγεγραμμένοι στην ΔΥΠΑ ανάλογα με το αν λαμβάνουν Επιδότηση Τακτικής Ανεργίας

	ΠΛΗΘΟΣ	ΠΟΣΟΣΤΟ
ΕΠΙΔΟΤΟΥΜΕΝΟΙ	114.181	12,31%
ΜΗ ΕΠΙΔΟΤΟΥΜΕΝΟΙ	813.612	87,69%
ΣΥΝΟΛΟ	927.793	100,00%

Τον Απρίλιο 2023, τα μεγέθη της εγγεγραμμένης ανεργίας εξακολούθησαν¹ την πτωτική πορεία τους, εφόσον σε σύγκριση με τον Απρίλιο 2022 (998.322 άνεργοι) ο αριθμός των ανέργων μειώθηκε κατά 70.529 άτομα ή 7%.

Το 54% των ανέργων² είναι μακροχρόνια άνεργοι (499.387 άτομα), με το 38,79% (358.144 άτομα) να παραμένουν άνεργοι για 25 και πλέον μήνες³. Σε σύγκριση με τον Απρίλιο 2022 η μακροχρόνια ανεργία μειώθηκε κατά 33.483 άτομα ή 6,2%. Έως 6 μήνες άνεργοι είναι το 34,83% (321.611 άτομα) και από 7-11 μήνες στην ανεργία είναι το 11,08% (102.353 άτομα) του συνόλου των ανέργων.

Πίνακας 2. Εγγεγραμμένοι άνεργοι ανά διάρκεια ανεργίας

ΔΙΑΡΚΕΙΑ ΑΝΕΡΓΙΑΣ	ΠΛΗΘΟΣ	ΠΟΣΟΣΤΟ	ΑΘΡΟΙΣΤΙΚΟ ΠΟΣΟΣΤΟ
ΕΩΣ ΚΑΙ 6 ΜΗΝΕΣ	321.611	34,83%	34,83%
7-11 ΜΗΝΕΣ	102.353	11,08%	45,92%
12 ΜΗΝΕΣ	10.650	1,15%	47,07%
13-18 ΜΗΝΕΣ	77.211	8,36%	55,43%
19-24 ΜΗΝΕΣ	53.382	5,78%	61,21%
25+ ΜΗΝΕΣ	358.144	38,79%	100,00%
ΣΥΝΟΛΟ	923.351	100,00%	

¹ Για τρίτη συνεχή χρονιά.

² Στη συνέχεια του κεφαλαίου, όταν αναφερόμαστε στο σύνολο των εγγεγραμμένων ανέργων εννοούμε τους αναζητούντες εργασία, εγγεγραμμένους στο Μητρώο της Δ.ΥΠ.Α.

³Οι μακροχρόνια άνεργοι για 25 μήνες και άνω τον Απρίλιο 2022 ήταν 404.766 άτομα και αποτελούσαν το 40,85% του συνόλου των μακροχρόνια ανέργων.

Διάγραμμα 1. Εγγεγραμμένοι άνεργοι ανά διάρκεια Ανεργίας



Οι γυναίκες αποτελούν τα δύο τρίτα των ανέργων εφόσον ανέρχονται σε 599.967 άτομα που αποτελούν το 64,98% του συνόλου των ανέργων. Οι άνδρες αντίστοιχα ανέρχονται σε 323.384 άτομα και αποτελούν το 35,02% των ανέργων.

Πίνακας 3. Εγγεγραμμένοι άνεργοι κατά φύλο

ΦΥΛΟ	ΠΛΗΘΟΣ	ΠΟΣΟΣΤΟ
ΑΝΔΡΕΣ	323.384	35,02%
ΓΥΝΑΙΚΕΣ	599.967	64,98%
ΣΥΝΟΛΟ	923.351	100,00%

Διάγραμμα 2. Εγγεγραμμένοι άνεργοι κατά φύλο

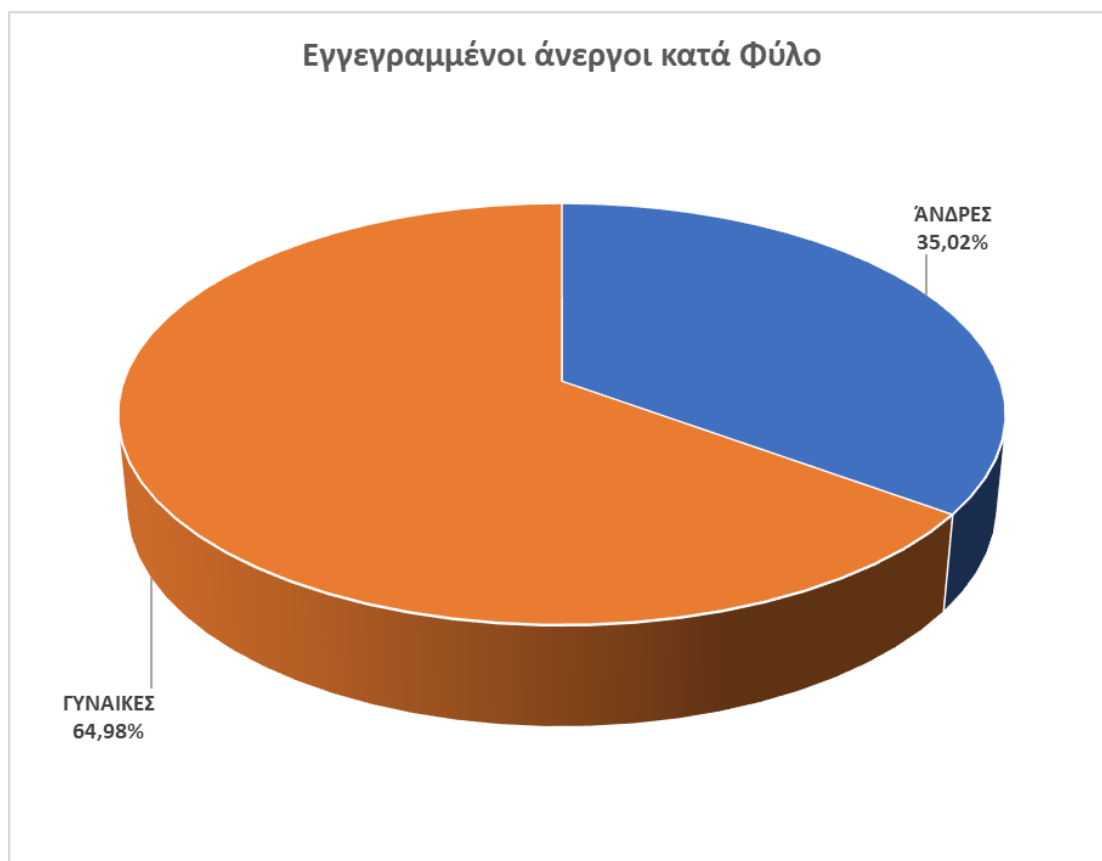

Το 57,76% των άνεργων γυναικών (346.555 άτομα) είναι μακροχρόνια άνεργες με αντίστοιχο ποσοστό για τους άνδρες το 47,26% (152.832 άτομα)⁴. Επίσης, το 42,34% των άνεργων γυναικών (254.038 άτομα) παραμένουν άνεργες για διάστημα 25 μήνες και άνω⁵. Το αντίστοιχο ποσοστό για τους άνδρες είναι 32,19% ή 104.106 άτομα⁶. Τα στοιχεία αυτά εμφανίζονται στους πίνακες που ακολουθούν:

⁴ Τα ποσοστά Μακροχρόνιας Ανεργίας τον Απρίλιο 2022 ήταν 57,59% (368.739 άτομα) για τις γυναίκες και 46,81% (164.131 άτομα) για τους άνδρες.

⁵ Τον Απρίλιο 2022 οι 284.730 άνεργες για 25 μήνες και άνω, αποτελούσαν το 44,47% του συνόλου των άνεργων γυναικών.

⁶ 34,24% και 120.036 αντιστοίχως τον Απρίλιο 2022.

Πίνακες 4α & 4β. Εγγεγραμμένοι άνεργοι ανά φύλο και διάρκεια ανεργίας

4α.

	ΦΥΛΟ					
	ΑΝΔΡΕΣ		ΓΥΝΑΙΚΕΣ		ΣΥΝΟΛΟ	
ΔΙΑΡΚΕΙΑ ΑΝΕΡΓΙΑΣ	ΠΛΗΘΟΣ	ΠΟΣΟΣΤΟ	ΠΛΗΘΟΣ	ΠΟΣΟΣΤΟ	ΠΛΗΘΟΣ	ΠΟΣΟΣΤΟ
ΕΩΣ ΚΑΙ 6 ΜΗΝΕΣ	133.309	41,22%	188.302	31,39%	321.611	34,83%
7-11 ΜΗΝΕΣ	37.243	11,52%	65.110	10,85%	102.353	11,08%
12 ΜΗΝΕΣ	4.006	1,24%	6.644	1,11%	10.650	1,15%
13-18 ΜΗΝΕΣ	26.819	8,29%	50.392	8,40%	77.211	8,36%
19-24 ΜΗΝΕΣ	17.901	5,54%	35.481	5,91%	53.382	5,78%
25+ ΜΗΝΕΣ	104.106	32,19%	254.038	42,34%	358.144	38,79%
ΣΥΝΟΛΟ	323.384	100,00%	599.967	100,00%	923.351	100,00%

	ΦΥΛΟ					
	ΑΝΔΡΕΣ		ΓΥΝΑΙΚΕΣ		ΣΥΝΟΛΟ	
ΔΙΑΡΚΕΙΑ ΑΝΕΡΓΙΑΣ	ΠΛΗΘΟΣ	ΠΟΣΟΣΤΟ	ΠΛΗΘΟΣ	ΠΟΣΟΣΤΟ	ΠΛΗΘΟΣ	ΠΟΣΟΣΤΟ
ΕΩΣ ΚΑΙ 6 ΜΗΝΕΣ	133.309	41,45%	188.302	58,55%	321.611	100,00%
7-11 ΜΗΝΕΣ	37.243	36,39%	65.110	63,61%	102.353	100,00%
12 ΜΗΝΕΣ	4.006	37,62%	6.644	62,38%	10.650	100,00%
13-18 ΜΗΝΕΣ	26.819	34,73%	50.392	65,27%	77.211	100,00%
19-24 ΜΗΝΕΣ	17.901	33,53%	35.481	66,47%	53.382	100,00%
25+ ΜΗΝΕΣ	104.106	29,07%	254.038	70,93%	358.144	100,00%
ΣΥΝΟΛΟ	323.384	35,02%	599.967	64,98%	923.351	100,00%

4β.

	ΦΥΛΟ					
	ΑΝΔΡΕΣ		ΓΥΝΑΙΚΕΣ		ΣΥΝΟΛΟ	
ΔΙΑΡΚΕΙΑ ΑΝΕΡΓΙΑΣ	ΠΛΗΘΟΣ	ΠΟΣΟΣΤΟ	ΠΛΗΘΟΣ	ΠΟΣΟΣΤΟ	ΠΛΗΘΟΣ	ΠΟΣΟΣΤΟ
<12 ΜΗΝΕΣ	170.552	52,74%	253.412	42,24%	423.964	45,92%
≥12 ΜΗΝΕΣ	152.832	47,26%	346.555	57,76%	499.387	54,08%
ΣΥΝΟΛΟ	323.384	100,00%	599.967	100,00%	923.351	100,00%

Διάγραμμα 3α: Εγγεγραμμένοι άνεργοι ανά φύλο και διάρκεια ανεργίας (αναλυτικά)

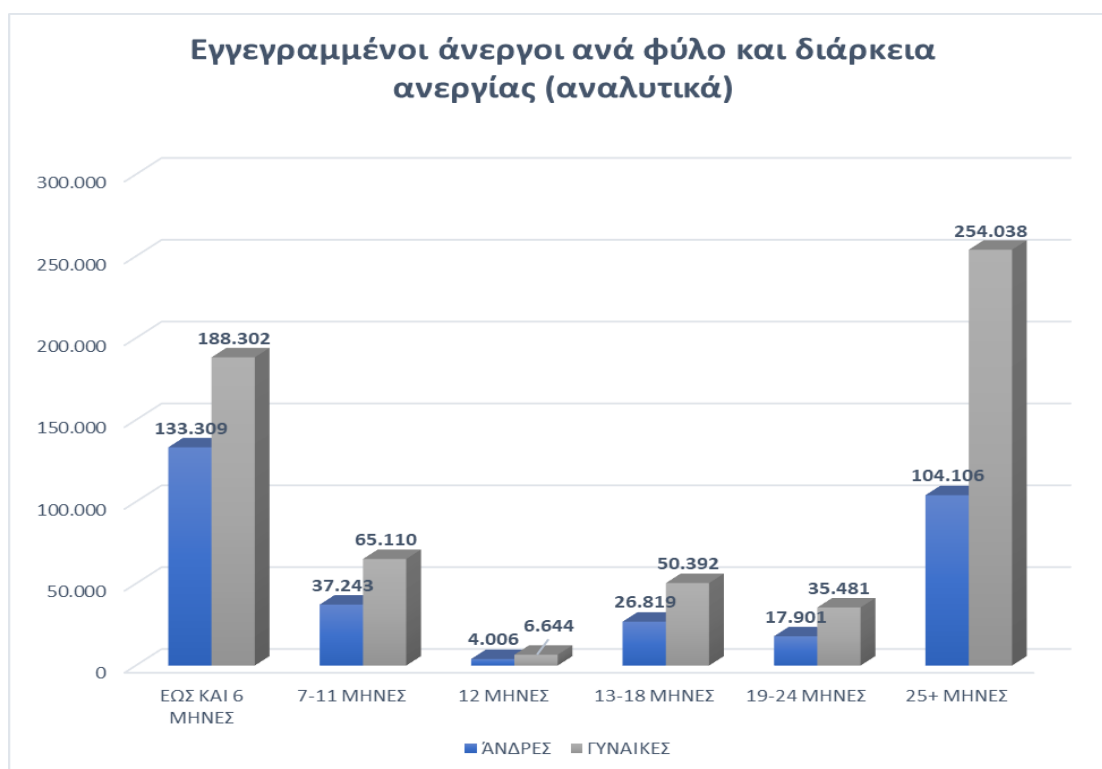

Διάγραμμα 3β: Εγγεγραμμένοι άνεργοι ανά φύλο και διάρκεια ανεργίας

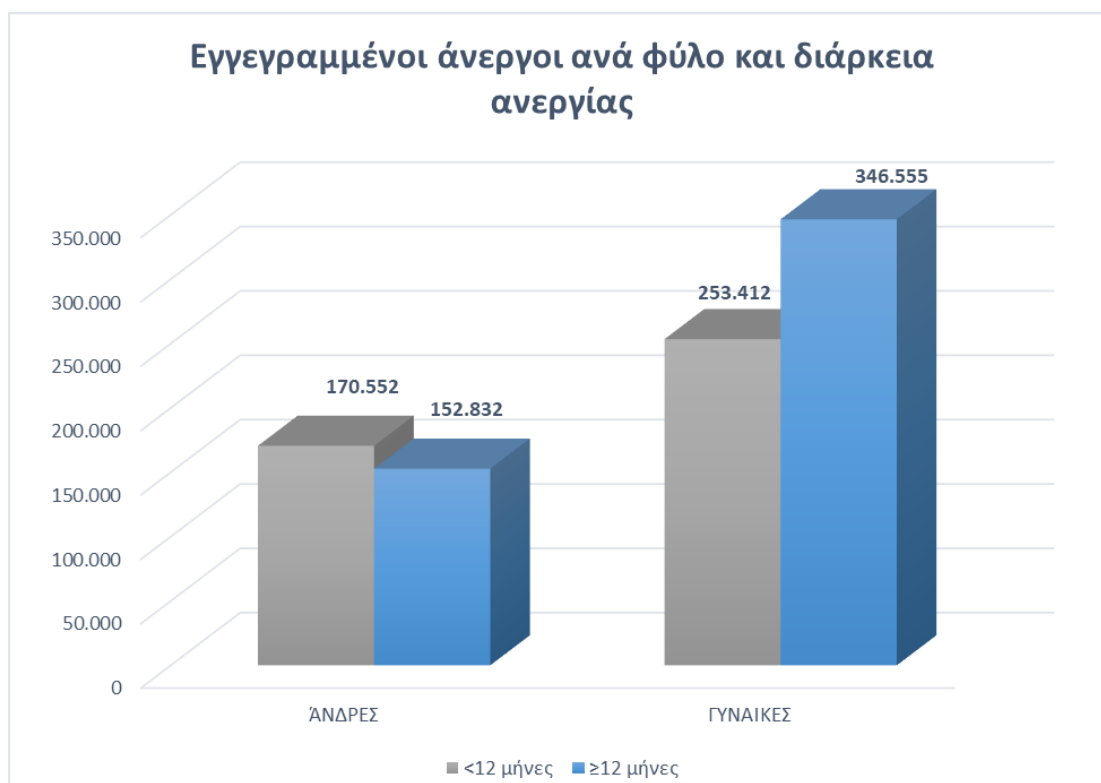

Ένα μεγάλο ποσοστό των ανέργων (33,04% ή 305.107 άτομα) ανήκει στην ομάδα ηλικιών 30-44 ετών. Σημαντικό επίσης ποσοστό (24,08% ή 222.323 άτομα) ανήκει στις ηλικίες 45-54 ετών, ενώ και το 20,99% (193.812 άτομα) είναι 55-64 ετών. Οι νεότερες ηλικίες 20-24 ετών αποτελούν το 5,59% (51.591 άτομα) των ανέργων και αντίστοιχα η ομάδα ηλικιών 25-29 ετών το 9,01% (83.176 άτομα).

Πίνακας 5. Εγγεγραμμένοι άνεργοι ανά ηλικιακή κατηγορία

ΗΛΙΚΙΑΚΗ ΚΑΤΗΓΟΡΙΑ	ΠΛΗΘΟΣ	ΠΟΣΟΣΤΟ	ΑΘΡΟΙΣΤΙΚΟ ΠΟΣΟΣΤΟ
Έως 19 ετών	7.632	0,83%	0,83%
20-24 ετών	51.591	5,59%	6,41%
25-29 ετών	83.176	9,01%	15,42%
30-44 ετών	305.107	33,04%	48,47%
45-54 ετών	222.323	24,08%	72,54%
55-64	193.812	20,99%	93,53%
65 ετών και άνω	59.710	6,47%	100,00%
ΣΥΝΟΛΟ	923.351	100,00%	

Διάγραμμα 4. Εγγεγραμμένοι άνεργοι ανά ηλικιακή κατηγορία

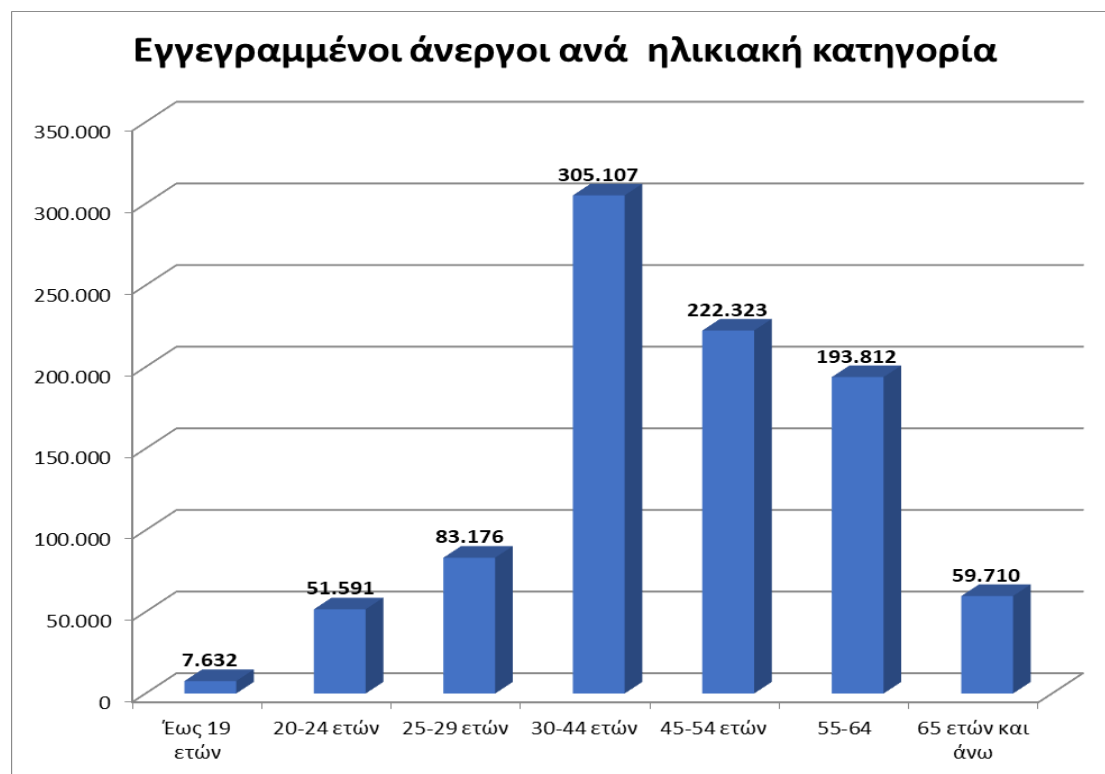

Οι μεγαλύτερες ομάδες ηλικιών εμφανίζουν τα υψηλότερα ποσοστά μακροχρόνιας ανεργίας. Έτσι, το ποσοστό μακροχρόνιας ανεργίας στις πολυάριθμες ομάδες ηλικιών των ανέργων 30-44 και 45-54 ετών, είναι 51,62% και 58,45% αντιστοίχως, ενώ και οι ηλικίες 55-64 ετών εμφανίζουν ποσοστό μακροχρόνιας ανεργίας 65,06%. Το ποσοστό μακροχρόνιας ανεργίας στις νεότερες ηλικίες 25-29 και 20-24 ετών είναι 34,25% και 20,90% αντιστοίχως.

Πίνακας 6. Εγγεγραμμένοι άνεργοι ανά ηλικιακή κατηγορία και διάρκεια ανεργίας

ΗΛΙΚΙΑΚΗ ΚΑΤΗΓΟΡΙΑ	ΔΙΑΡΚΕΙΑ ΑΝΕΡΓΙΑΣ					
	<12 ΜΗΝΕΣ		≥12 ΜΗΝΕΣ		ΣΥΝΟΛΟ	
	ΠΛΗΘΟΣ	ΠΟΣΟΣΤΟ	ΠΛΗΘΟΣ	ΠΟΣΟΣΤΟ	ΠΛΗΘΟΣ	ΠΟΣΟΣΤΟ
Έως 19 ετών	6.998	91,69%	634	8,31%	7.632	100,00%
20-24 ετών	40.806	79,10%	10.785	20,90%	51.591	100,00%
25-29 ετών	54.691	65,75%	28.485	34,25%	83.176	100,00%
30-44 ετών	147.616	48,38%	157.491	51,62%	305.107	100,00%
45-54 ετών	92.386	41,55%	129.937	58,45%	222.323	100,00%
55-64	67.718	34,94%	126.094	65,06%	193.812	100,00%
65 ετών και άνω	13.749	23,03%	45.961	76,97%	59.710	100,00%
ΣΥΝΟΛΟ	423.964	45,92%	499.387	54,08%	923.351	100,00%

Διάγραμμα 5: Εγγεγραμμένοι άνεργοι ανά ηλικιακή κατηγορία και διάρκεια ανεργίας

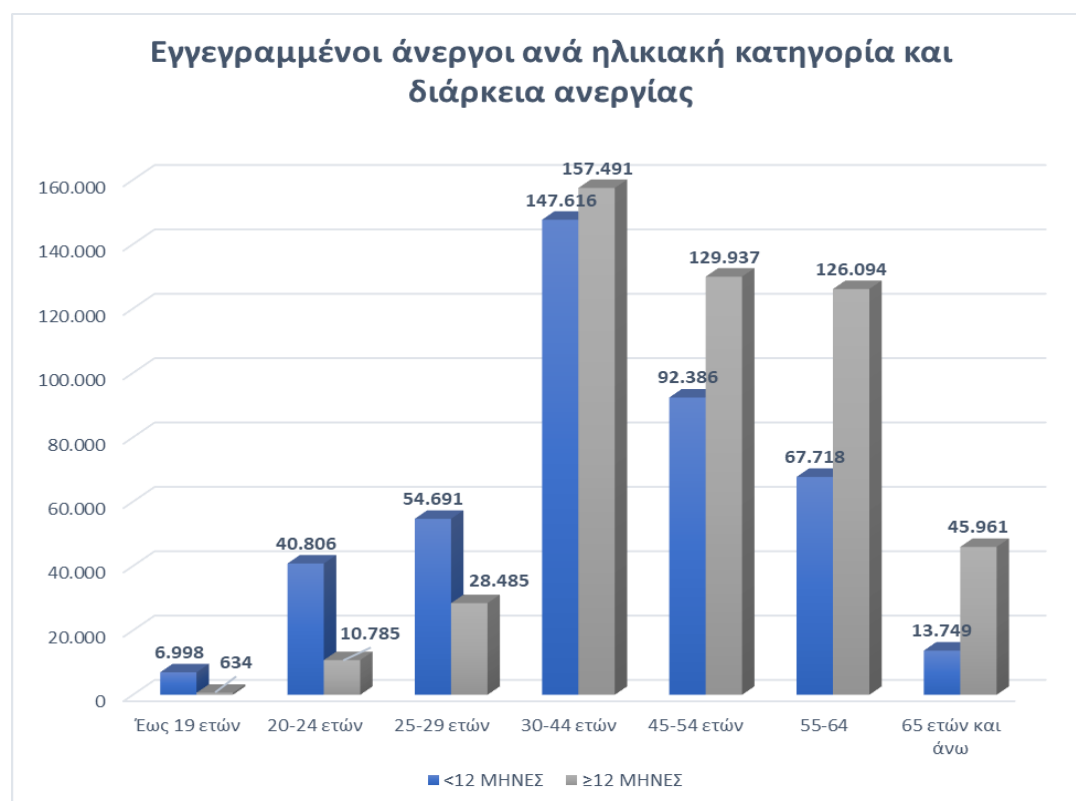

Υψηλή συγκέντρωση εμφανίζουν οι άνεργοι στις περιφέρειες της Αττικής και Κεντρικής Μακεδονίας (όπου καταγράφεται το 33,26% και 19,62% αντιστοίχως του συνόλου των ανέργων) και ακολουθούν οι περιφέρειες: Δυτικής Ελλάδας (7,83%), Θεσσαλίας (6,69%), Ανατολικής Μακεδονίας και Θράκης (5,74%), Κρήτης (5,43%).

Πίνακας 7. Εγγεγραμμένοι άνεργοι ανά Περιφέρεια

ΠΕΡΙΦΕΡΕΙΑ	ΠΛΗΘΟΣ	ΠΟΣΟΣΤΟ
ΑΝΑΤΟΛΙΚΗΣ ΜΑΚΕΔΟΝΙΑΣ ΘΡΑΚΗΣ	53.046	5,74%
ΚΕΝΤΡΙΚΗΣ ΜΑΚΕΔΟΝΙΑΣ	181.206	19,62%
ΔΥΤΙΚΗΣ ΜΑΚΕΔΟΝΙΑΣ	25.223	2,73%
ΗΠΕΙΡΟΥ	26.392	2,86%
ΘΕΣΣΑΛΙΑΣ	61.795	6,69%
ΙΟΝΙΩΝ ΝΗΣΩΝ	20.340	2,20%
ΔΥΤΙΚΗΣ ΕΛΛΑΔΑΣ	72.310	7,83%
ΣΤΕΡΕΑΣ ΕΛΛΑΔΑΣ	39.694	4,30%
ΑΤΤΙΚΗΣ	307.124	33,26%
ΠΕΛΟΠΟΝΝΗΣΟΥ	40.793	4,42%
ΒΟΡΕΙΟΥ ΑΙΓΑΙΟΥ	14.854	1,61%
ΝΟΤΙΟΥ ΑΙΓΑΙΟΥ	30.395	3,29%
ΚΡΗΤΗΣ	50.179	5,43%
ΣΥΝΟΛΟ	923.351	100,00%

Διάγραμμα 6. Εγγεγραμμένοι άνεργοι ανά Περιφέρεια

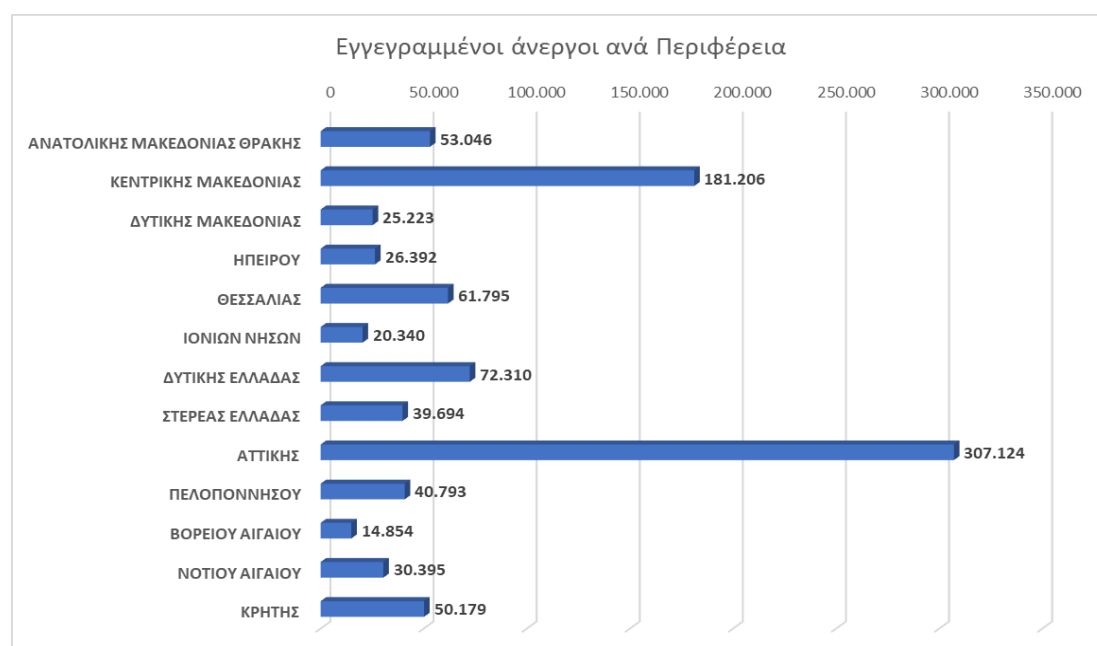

Τα υψηλότερα ποσοστά μακροχρόνιας ανεργίας εμφανίζονται στις περιφέρειες: Αττικής (59,22%), Δυτικής Ελλάδας (58,88%), Θεσσαλίας (56,58%), Κεντρικής Μακεδονίας (56,43%), Δυτικής Μακεδονίας (56,29%), Στερεάς Ελλάδας (55,88%), Ανατολικής Μακεδονίας και Θράκης (55,24). Τα στοιχεία μακροχρόνιας ανεργίας ανά περιφέρεια, εμφανίζονται στον πίνακα 8 που ακολουθεί:

Πίνακας 8. Εγγεγραμμένοι άνεργοι ανά Περιφέρεια και διάρκεια ανεργίας

	ΔΙΑΡΚΕΙΑ ΑΝΕΡΓΙΑΣ					
	<12 ΜΗΝΕΣ		≥12 ΜΗΝΕΣ		ΣΥΝΟΛΟ	
ΠΕΡΙΦΕΡΕΙΑ	ΠΛΗΘΟΣ	ΠΟΣΟΣΤΟ	ΠΛΗΘΟΣ	ΠΟΣΟΣΤΟ	ΠΛΗΘΟΣ	ΠΟΣΟΣΤΟ
ΑΝΑΤΟΛΙΚΗΣ ΜΑΚΕΔΟΝΙΑΣ ΘΡΑΚΗΣ	23.742	44,76%	29.304	55,24%	53.046	100,00%
ΚΕΝΤΡΙΚΗΣ ΜΑΚΕΔΟΝΙΑΣ	78.948	43,57%	102.258	56,43%	181.206	100,00%
ΔΥΤΙΚΗΣ ΜΑΚΕΔΟΝΙΑΣ	11.024	43,71%	14.199	56,29%	25.223	100,00%
ΗΠΕΙΡΟΥ	12.686	48,07%	13.706	51,93%	26.392	100,00%
ΘΕΣΣΑΛΙΑΣ	26.833	43,42%	34.962	56,58%	61.795	100,00%
ΙΟΝΙΩΝ ΝΗΣΩΝ	15.634	76,86%	4.706	23,14%	20.340	100,00%
ΔΥΤΙΚΗΣ ΕΛΛΑΔΑΣ	29.731	41,12%	42.579	58,88%	72.310	100,00%
ΣΤΕΡΕΑΣ ΕΛΛΑΔΑΣ	17.514	44,12%	22.180	55,88%	39.694	100,00%
ΑΤΤΙΚΗΣ	125.237	40,78%	181.887	59,22%	307.124	100,00%
ΠΕΛΟΠΟΝΝΗΣΟΥ	20.093	49,26%	20.700	50,74%	40.793	100,00%
ΒΟΡΕΙΟΥ ΑΙΓΑΙΟΥ	7.493	50,44%	7.361	49,56%	14.854	100,00%
ΝΟΤΙΟΥ ΑΙΓΑΙΟΥ	22.885	75,29%	7.510	24,71%	30.395	100,00%
ΚΡΗΤΗΣ	32.144	64,06%	18.035	35,94%	50.179	100,00%
ΣΥΝΟΛΟ	423.964	45,92%	499.387	54,08%	923.351	100,00%

Διάγραμμα 7. Εγγεγραμμένοι άνεργοι ανά Περιφέρεια και διάρκεια ανεργίας

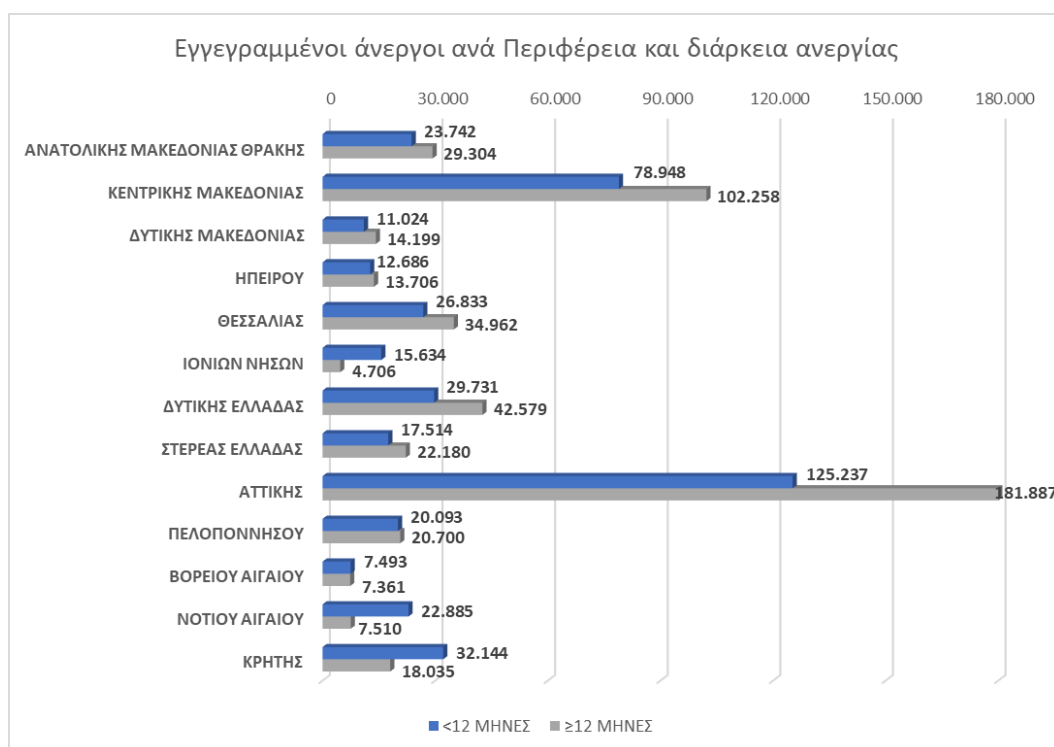

Σε ένα μεγάλο ποσοστό (40,88% ή 377.429 άτομα) οι άνεργοι είναι Δευτεροβάθμιας εκπαίδευσης, ενώ και το 25,29% (233.541 άτομα) είναι πρωτοβάθμιας -υποχρεωτικής εκπαίδευσης (Απολυτήριο Γ' Γυμνασίου). Μεταδευτεροβάθμιας εκπαίδευσης είναι το 7,65% ή 70.667 άνεργοι. Τριτοβάθμιας εκπαίδευσης είναι το 17,23% των ανέργων (159.107 άτομα εκ των οποίων 144.925 είναι απόφοιτοι πανεπιστημίου, 13.325 με μεταπτυχιακό και 857 με διδακτορικό), ενώ το 8,79% (81.134 άνεργοι) ανήκουν στην κατηγορία αδιαβάθμητο. Η κατηγορία αδιαβάθμητο, περιλαμβάνει άτομα χωρίς εκπαίδευση ή χωρίς ολοκλήρωση της πρωτοβάθμιας εκπαίδευσης (πρόκειται δηλαδή για άτομα που έχουν τελειώσει τάξεις Δημοτικού), είτε άτομα που δεν ήταν δυνατό να ταξινομηθούν στις βαθμίδες της κυκλικής εκπαίδευσης -αφορά κυρίως αλλοδαπούς-, εξαιτίας της αναντιστοιχίας του επιπέδου των σπουδών τους ή της δυσκολίας επικοινωνίας στην ελληνική γλώσσα.

Πίνακας 9. Εγγεγραμμένοι άνεργοι ανά Επίπεδο Εκπαίδευσης

ΕΠΙΠΕΔΟ ΕΚΠΑΙΔΕΥΣΗΣ	ΠΛΗΘΟΣ	ΠΟΣΟΣΤΟ
ΑΔΙΑΒΑΘΜΗΤΟ	81.134	8,79%
ΠΡΩΤΟΒΑΘΜΙΑ - ΥΠΟΧΡΕΩΤΙΚΗ ΕΚΠΑΙΔΕΥΣΗ	233.541	25,29%
ΔΕΥΤΕΡΟΒΑΘΜΙΑ ΕΚΠΑΙΔΕΥΣΗ	377.429	40,88%
ΜΕΤΑΔΕΥΤΕΡΟΒΑΘΜΙΑ ΕΚΠΑΙΔΕΥΣΗ	70.667	7,65%
ΤΡΙΤΟΒΑΘΜΙΑ ΕΚΠΑΙΔΕΥΣΗ	144.925	15,70%
ΜΕΤΑΠΤΥΧΙΑΚΟ	13.325	1,44%
ΔΙΔΑΚΤΟΡΙΚΟ	857	0,09%
-ΕΛΛΕΙΠΟΥΣΕΣ ΤΙΜΕΣ	1.473	0,16%
ΣΥΝΟΛΟ	923.351	100,00%

Διάγραμμα 8. Εγγεγραμμένοι άνεργοι ανά Επίπεδο Εκπαίδευσης

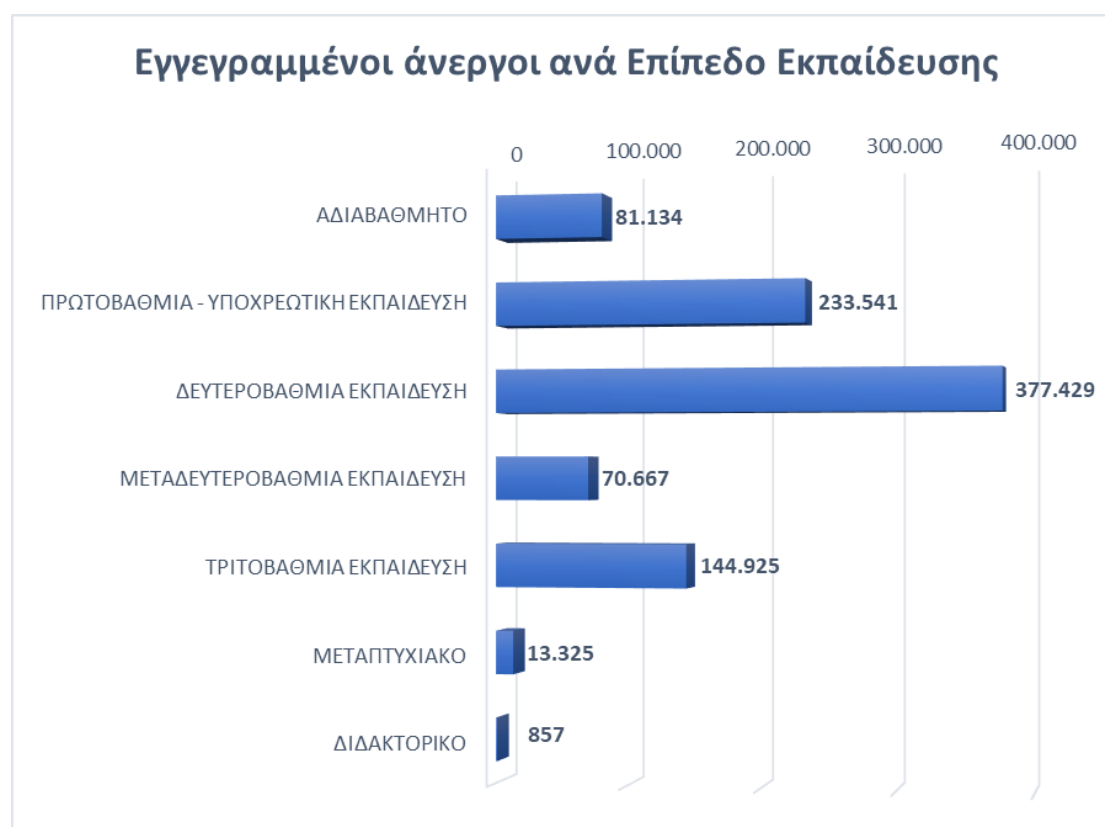

Τα υψηλότερα ποσοστά μακροχρόνιας ανεργίας καταγράφονται στους άνεργους πρωτοβάθμιας (61,01%), δευτεροβάθμιας (52,88%) και μεταδευτεροβάθμιας εκπαίδευσης (53,45%). Το ποσοστό μακροχρόνιας ανεργίας στην τριτοβάθμια εκπαίδευση (απόφοιτοι πανεπιστημίου, μεταπτυχιακό και διδακτορικό) είναι 48,23%.

Πίνακας 10. Εγγεγραμμένοι άνεργοι ανά Επίπεδο Εκπαίδευσης και διάρκεια ανεργίας

ΕΠΙΠΕΔΟ ΕΚΠΑΙΔΕΥΣΗΣ	ΔΙΑΡΚΕΙΑ ΑΝΕΡΓΙΑΣ					
	<12 ΜΗΝΕΣ		≥12 ΜΗΝΕΣ		ΣΥΝΟΛΟ	
	ΠΛΗΘΟΣ	ΠΟΣΟΣΤΟ	ΠΛΗΘΟΣ	ΠΟΣΟΣΤΟ	ΠΛΗΘΟΣ	ΠΟΣΟΣΤΟ
ΑΔΙΑΒΑΘΜΗΤΟ	38.871	47,91%	42.263	52,09%	81.134	100,00%
ΠΡΩΤΟΒΑΘΜΙΑ - ΥΠΟΧΡΕΩΤΙΚΗ ΕΚΠΑΙΔΕΥΣΗ	91.047	38,99%	142.494	61,01%	233.541	100,00%
ΔΕΥΤΕΡΟΒΑΘΜΙΑ ΕΚΠΑΙΔΕΥΣΗ	177.828	47,12%	199.601	52,88%	377.429	100,00%
ΜΕΤΑΔΕΥΤΕΡΟΒΑΘΜΙΑ ΕΚΠΑΙΔΕΥΣΗ	32.899	46,55%	37.768	53,45%	70.667	100,00%
ΤΡΙΤΟΒΑΘΜΙΑ ΕΚΠΑΙΔΕΥΣΗ	73.592	50,78%	71.333	49,22%	144.925	100,00%
ΜΕΤΑΠΤΥΧΙΑΚΟ	8.291	62,22%	5.034	37,78%	13.325	100,00%
ΔΙΔΑΚΤΟΡΙΚΟ	480	56,01%	377	43,99%	857	100,00%
-ΕΛΛΕΙΠΟΥΣΕΣ ΤΙΜΕΣ	956	64,90%	517	35,10%	1.473	100,00%
ΣΥΝΟΛΟ	423.964	45,92%	499.387	54,08%	923.351	100,00%

Διάγραμμα 9. Εγγεγραμμένοι άνεργοι ανά Επίπεδο Εκπαίδευσης και διάρκεια ανεργίας

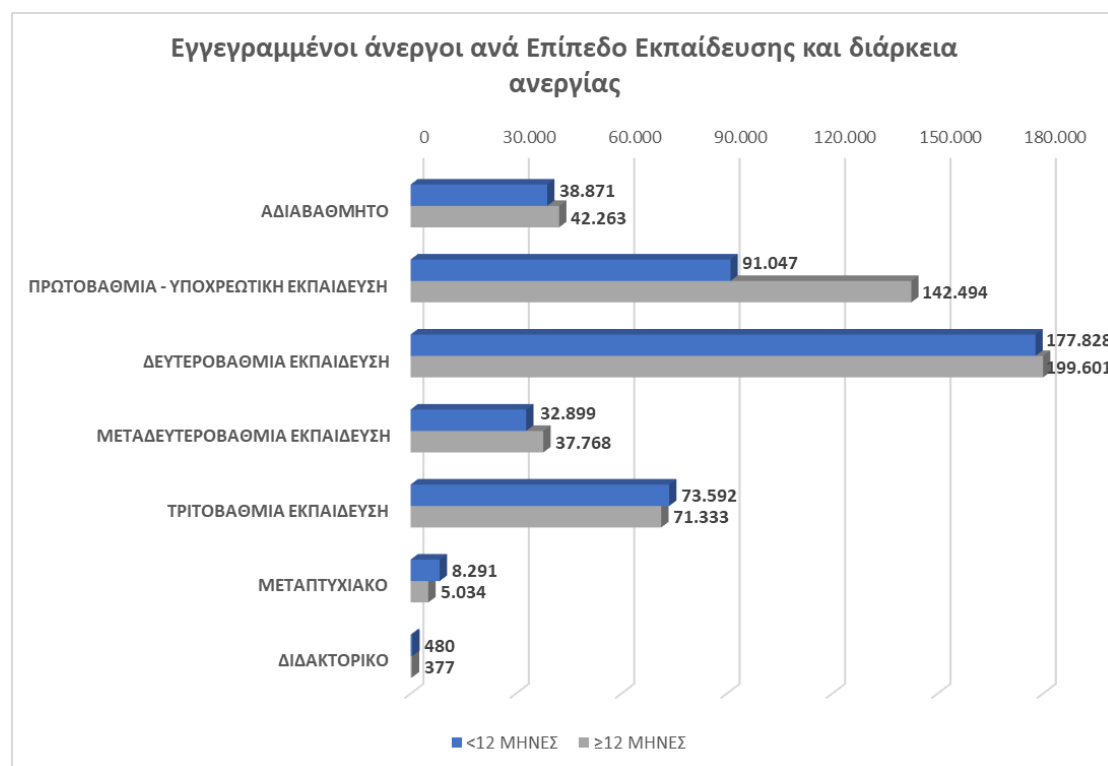

Ο μέσος όρος ηλικίας των ανέργων είναι τα 45 έτη και ο μέσος όρος διάρκειας της ανεργίας είναι 34 μήνες. Η μέση διάρκεια παραμονής στην ανεργία είναι χαμηλότερη στις νησιωτικές περιφέρειες Ιονίων Νήσων και Νοτίου Αιγαίου (14 μήνες και 15 μήνες μέση διάρκεια ανεργίας αντιστοίχως) και Κρήτης (21 μήνες μέση διάρκεια ανεργίας), και υψηλότερη στις περιφέρειες: Αττικής (38 μήνες), Δυτικής Ελλάδας (37 μήνες), Κεντρικής Μακεδονίας (37 μήνες) και Δυτικής Μακεδονίας (35 μήνες)⁷.

ΣΥΝΟΛΟ ΧΩΡΑΣ

Πίνακας 11. Μέση τιμή, ελάχιστη τιμή, μέγιστη τιμή και τυπική απόκλιση για ηλικία και διάρκεια ανεργίας (σε μήνες) για εγγεγραμμένους ανέργους

ΣΥΝΟΛΟ ΧΩΡΑΣ	ΠΛΗΘΟΣ	ΕΛΑΧΙΣΤΗ ΤΙΜΗ	ΜΕΓΙΣΤΗ ΤΙΜΗ	ΜΕΣΟΣ ΟΡΟΣ	ΤΥΠΙΚΗ ΑΠΟΚΛΙΣΗ
ΗΛΙΚΙΑ	923.351	15	74	45	13,13
ΜΗΝΕΣ ΑΝΕΡΓΙΑΣ	923.351	0	407	34	43,34

Πίνακας 11β. Εγγεγραμμένοι άνεργοι ανά Περιφερειακή Ενότητα

ΣΥΝΟΛΟ ΧΩΡΑΣ	ΠΛΗΘΟΣ	ΠΟΣΟΣΤΟ
ΘΕΣΣΑΛΟΝΙΚΗΣ	114.680	12,42%
ΚΕΝΤΡΙΚΟΥ ΤΟΜΕΑ ΑΘΗΝΩΝ	89.177	9,66%
ΔΥΤΙΚΟΥ ΤΟΜΕΑ ΑΘΗΝΩΝ	44.868	4,86%
ΠΕΙΡΑΙΩΣ	41.418	4,49%
ΝΟΤΙΟΥ ΤΟΜΕΑ ΑΘΗΝΩΝ	40.862	4,43%
ΑΧΑΪΑΣ	36.105	3,91%
ΑΝΑΤΟΛΙΚΗΣ ΑΤΤΙΚΗΣ	35.387	3,83%
ΒΟΡΕΙΟΥ ΤΟΜΕΑ ΑΘΗΝΩΝ	31.373	3,40%
ΗΡΑΚΛΕΙΟΥ	26.869	2,91%
ΛΑΡΙΣΑΣ	21.860	2,37%
ΑΙΤΩΛΟΑΚΑΡΝΑΝΙΑΣ	21.769	2,36%
ΕΥΒΟΙΑΣ	17.678	1,91%
ΔΥΤΙΚΗΣ ΑΤΤΙΚΗΣ	17.532	1,90%
ΜΑΓΝΗΣΙΑΣ	17.126	1,85%
ΗΛΕΙΑΣ	14.436	1,56%
ΚΟΖΑΝΗΣ	14.370	1,56%
ΗΜΑΘΙΑΣ	13.712	1,49%

⁷Τον Απρίλιο 2022 και με μέση διάρκεια ανεργίας τους 33 μήνες οι περιφέρειες με την υψηλότερη διάρκεια ανεργίας ήταν οι ίδιες: Δυτικής Ελλάδας (37 μήνες), Αττικής (37 μήνες), Κεντρικής Μακεδονίας (36 μήνες), Δυτικής Μακεδονίας (35 μήνες).

ΞΑΝΘΗΣ	13.012	1,41%
ΙΩΑΝΝΙΝΩΝ	13.007	1,41%
ΣΕΡΡΩΝ	12.775	1,38%
ΠΕΛΛΑΣ	12.554	1,36%
ΜΕΣΣΗΝΙΑΣ	12.512	1,36%
ΠΙΕΡΙΑΣ	12.137	1,31%
ΚΑΒΑΛΑΣ	11.196	1,21%
ΧΑΝΙΩΝ	11.190	1,21%
ΡΟΔΟΥ	11.034	1,19%
ΚΟΡΙΝΘΙΑΣ	10.966	1,19%
ΚΑΡΔΙΤΣΑΣ	10.860	1,18%
ΦΘΙΩΤΙΔΑΣ	10.649	1,15%
ΚΕΡΚΥΡΑΣ	10.354	1,12%
ΤΡΙΚΑΛΩΝ	10.307	1,12%
ΕΒΡΟΥ	10.171	1,10%
ΡΟΔΟΠΗ	9.541	1,03%
ΧΑΛΚΙΔΙΚΗΣ	9.191	1,00%
ΒΟΙΩΤΙΑΣ	7.919	0,86%
ΔΡΑΜΑΣ	7.735	0,84%
ΑΡΓΟΛΙΔΑΣ	7.370	0,80%
ΡΕΘΥΜΝΟΥ	6.844	0,74%
ΝΗΣΩΝ	6.507	0,70%
ΛΕΣΒΟΥ	6.400	0,69%
ΚΙΛΚΙΣ	6.157	0,67%
ΑΡΚΑΔΙΑΣ	5.662	0,61%
ΑΡΤΑΣ	5.580	0,60%
ΖΑΚΥΝΘΟΥ	5.517	0,60%
ΛΑΣΙΘΙΟΥ	5.276	0,57%
ΚΑΣΤΟΡΙΑΣ	5.124	0,55%
ΠΡΕΒΕΖΑΣ	4.564	0,49%
ΚΩ	4.327	0,47%
ΛΑΚΩΝΙΑΣ	4.283	0,46%
ΦΛΩΡΙΝΑΣ	3.985	0,43%
ΚΑΛΥΜΝΟΥ	3.532	0,38%
ΧΙΟΥ	3.436	0,37%
ΘΕΣΠΡΩΤΙΑΣ	3.241	0,35%
ΣΑΜΟΥ	2.767	0,30%
ΦΩΚΙΔΑΣ	2.261	0,24%
ΝΑΞΟΥ	2.197	0,24%
ΛΕΥΚΑΔΑΣ	2.151	0,23%
ΚΕΦΑΛΛΗΝΙΑΣ	2.137	0,23%

ΘΗΡΑΣ	2.108	0,23%
ΓΡΕΒΕΝΩΝ	1.744	0,19%
ΠΑΡΟΥ	1.662	0,18%
ΣΠΟΡΑΔΩΝ	1.642	0,18%
ΣΥΡΟΥ	1.469	0,16%
ΘΑΣΟΥ	1.391	0,15%
ΛΗΜΝΟΥ	1.282	0,14%
ΕΥΡΥΤΑΝΙΑΣ	1.187	0,13%
ΜΥΚΟΝΟΥ	1.038	0,11%
ΙΚΑΡΙΑΣ	969	0,10%
ΜΗΛΟΥ	777	0,08%
ΚΑΡΠΑΘΟΥ	768	0,08%
ΤΗΝΟΥ	671	0,07%
ΑΝΔΡΟΥ	582	0,06%
ΚΕΑΣ - ΚΥΘΝΟΥ	230	0,02%
ΙΘΑΚΗΣ	181	0,02%
ΣΥΝΟΛΟ	923.351	100,00%

ΠΕΡΙΦΕΡΕΙΑ ΑΝΑΤΟΛΙΚΗΣ ΜΑΚΕΔΟΝΙΑΣ ΘΡΑΚΗΣ

Πίνακας 12α. Μέση τιμή, ελάχιστη τιμή, μέγιστη τιμή και τυπική απόκλιση για ηλικία και διάρκεια ανεργίας (σε μήνες) για εγγεγραμμένους ανέργους της Περιφέρειας

ΑΝΑΤΟΛΙΚΗΣ ΜΑΚΕΔΟΝΙΑΣ ΘΡΑΚΗΣ	ΠΛΗΘΟΣ	ΕΛΑΧΙΣΤΗ ΤΙΜΗ	ΜΕΓΙΣΤΗ ΤΙΜΗ	ΜΕΣΟΣ ΟΡΟΣ	ΤΥΠΙΚΗ ΑΠΟΚΛΙΣΗ
ΗΛΙΚΙΑ	53.046	16	74	44	13,28
ΜΗΝΕΣ ΑΝΕΡΓΙΑΣ	53.046	0	340	32	40,38

Πίνακας 12β. Εγγεγραμμένοι άνεργοι ανά Περιφερειακή Ενότητα

ΑΝΑΤΟΛΙΚΗΣ ΜΑΚΕΔΟΝΙΑΣ ΘΡΑΚΗΣ	ΠΛΗΘΟΣ	ΠΟΣΟΣΤΟ
ΞΑΝΘΗΣ	13.012	24,53%
ΚΑΒΑΛΑΣ	11.196	21,11%
ΕΒΡΟΥ	10.171	19,17%
ΡΟΔΟΠΗ	9.541	17,99%
ΔΡΑΜΑΣ	7.735	14,58%
ΘΑΣΟΥ	1.391	2,62%
ΣΥΝΟΛΟ	53.046	100,00%

ΠΕΡΙΦΕΡΕΙΑ ΚΕΝΤΡΙΚΗΣ ΜΑΚΕΔΟΝΙΑΣ

Πίνακας 13α. Μέση τιμή, ελάχιστη τιμή, μέγιστη τιμή και τυπική απόκλιση για ηλικία και διάρκεια ανεργίας (σε μήνες) για εγγεγραμμένους ανέργους της Περιφέρειας

ΚΕΝΤΡΙΚΗΣ ΜΑΚΕΔΟΝΙΑΣ	ΠΛΗΘΟΣ	ΕΛΑΧΙΣΤΗ ΤΙΜΗ	ΜΕΓΙΣΤΗ ΤΙΜΗ	ΜΕΣΟΣ ΟΡΟΣ	ΤΥΠΙΚΗ ΑΠΟΚΛΙΣΗ
ΗΛΙΚΙΑ	181.206	15	74	45	13,36
ΜΗΝΕΣ ΑΝΕΡΓΙΑΣ	181.206	0	358	37	45,90

Πίνακας 13β. Εγγεγραμμένοι άνεργοι ανά Περιφερειακή Ενότητα

ΚΕΝΤΡΙΚΗΣ ΜΑΚΕΔΟΝΙΑΣ	ΠΛΗΘΟΣ	ΠΟΣΟΣΤΟ
ΘΕΣΣΑΛΟΝΙΚΗΣ	114.680	63,29%
ΗΜΑΘΙΑΣ	13.712	7,57%
ΣΕΡΡΩΝ	12.775	7,05%
ΠΕΛΛΑΣ	12.554	6,93%
ΠΙΕΡΙΑΣ	12.137	6,70%
ΧΑΛΚΙΔΙΚΗΣ	9.191	5,07%
ΚΙΛΚΙΣ	6.157	3,40%
ΣΥΝΟΛΟ	181.206	100,00%

ΠΕΡΙΦΕΡΕΙΑ ΔΥΤΙΚΗΣ ΜΑΚΕΔΟΝΙΑΣ

Πίνακας 14α. Μέση τιμή, ελάχιστη τιμή, μέγιστη τιμή και τυπική απόκλιση για ηλικία και διάρκεια ανεργίας (σε μήνες) για εγγεγραμμένους ανέργους της Περιφέρειας

ΔΥΤΙΚΗΣ ΜΑΚΕΔΟΝΙΑΣ	ΠΛΗΘΟΣ	ΕΛΑΧΙΣΤΗ ΤΙΜΗ	ΜΕΓΙΣΤΗ ΤΙΜΗ	ΜΕΣΟΣ ΟΡΟΣ	ΤΥΠΙΚΗ ΑΠΟΚΛΙΣΗ
ΗΛΙΚΙΑ	25.223	17	74	44	12,60
ΜΗΝΕΣ ΑΝΕΡΓΙΑΣ	25.223	0	291	35	44,33

Πίνακας 14β. Εγγεγραμμένοι άνεργοι ανά Περιφερειακή Ενότητα

ΔΥΤΙΚΗΣ ΜΑΚΕΔΟΝΙΑΣ	ΠΛΗΘΟΣ	ΠΟΣΟΣΤΟ
ΚΟΖΑΝΗΣ	14.370	56,97%
ΚΑΣΤΟΡΙΑΣ	5.124	20,31%
ΦΛΩΡΙΝΑΣ	3.985	15,80%
ΓΡΕΒΕΝΩΝ	1.744	6,91%
ΣΥΝΟΛΟ	25.223	100,00%

ΠΕΡΙΦΕΡΕΙΑ ΗΠΕΙΡΟΥ

Πίνακας 15α. Μέση τιμή, ελάχιστη τιμή, μέγιστη τιμή και τυπική απόκλιση για ηλικία και διάρκεια ανεργίας (σε μήνες) για εγγεγραμμένους ανέργους της Περιφέρειας

ΗΠΕΙΡΟΥ	ΠΛΗΘΟΣ	ΕΛΑΧΙΣΤΗ ΤΙΜΗ	ΜΕΓΙΣΤΗ ΤΙΜΗ	ΜΕΣΟΣ ΟΡΟΣ	ΤΥΠΙΚΗ ΑΠΟΚΛΙΣΗ
ΗΛΙΚΙΑ	26.392	17	74	44	12,85
ΜΗΝΕΣ ΑΝΕΡΓΙΑΣ	26.392	0	312	30	39,74

Πίνακας 15β. Εγγεγραμμένοι άνεργοι ανά Περιφερειακή Ενότητα

ΗΠΕΙΡΟΥ	ΠΛΗΘΟΣ	ΠΟΣΟΣΤΟ
ΙΩΑΝΝΙΝΩΝ	13.007	49,28%
ΑΡΤΑΣ	5.580	21,14%
ΠΡΕΒΕΖΑΣ	4.564	17,29%
ΘΕΣΠΡΩΤΙΑΣ	3.241	12,28%
ΣΥΝΟΛΟ	26.392	100,00%

ΠΕΡΙΦΕΡΕΙΑ ΘΕΣΣΑΛΙΑΣ

Πίνακας 16α. Μέση τιμή, ελάχιστη τιμή, μέγιστη τιμή και τυπική απόκλιση για ηλικία και διάρκεια ανεργίας (σε μήνες) για εγγεγραμμένους ανέργους της Περιφέρειας

ΘΕΣΣΑΛΙΑΣ	ΠΛΗΘΟΣ	ΕΛΑΧΙΣΤΗ ΤΙΜΗ	ΜΕΓΙΣΤΗ ΤΙΜΗ	ΜΕΣΟΣ ΟΡΟΣ	ΤΥΠΙΚΗ ΑΠΟΚΛΙΣΗ
ΗΛΙΚΙΑ	61.795	15	74	43	12,76
ΜΗΝΕΣ ΑΝΕΡΓΙΑΣ	61.795	0	362	34	41,71

Πίνακας 16β. Εγγεγραμμένοι άνεργοι ανά Περιφερειακή Ενότητα

ΘΕΣΣΑΛΙΑΣ	ΠΛΗΘΟΣ	ΠΟΣΟΣΤΟ
ΛΑΡΙΣΑΣ	21.860	35,38%
ΜΑΓΝΗΣΙΑΣ	17.126	27,71%
ΚΑΡΔΙΤΣΑΣ	10.860	17,57%
ΤΡΙΚΑΛΩΝ	10.307	16,68%
ΣΠΟΡΑΔΩΝ	1.642	2,66%
ΣΥΝΟΛΟ	61.795	100,00%

ΠΕΡΙΦΕΡΕΙΑ ΙΟΝΙΩΝ ΝΗΣΩΝ

Πίνακας 17α. Μέση τιμή, ελάχιστη τιμή, μέγιστη τιμή και τυπική απόκλιση για ηλικία και διάρκεια ανεργίας (σε μήνες) για εγγεγραμμένους ανέργους της Περιφέρειας

ΙΟΝΙΩΝ ΝΗΣΩΝ	ΠΛΗΘΟΣ	ΕΛΑΧΙΣΤΗ ΤΙΜΗ	ΜΕΓΙΣΤΗ ΤΙΜΗ	ΜΕΣΟΣ ΟΡΟΣ	ΤΥΠΙΚΗ ΑΠΟΚΛΙΣΗ
ΗΛΙΚΙΑ	20.340	17	73	43	12,95
ΜΗΝΕΣ ΑΝΕΡΓΙΑΣ	20.340	0	291	14	24,42

Πίνακας 17β. Εγγεγραμμένοι άνεργοι ανά Περιφερειακή Ενότητα

ΙΟΝΙΩΝ ΝΗΣΩΝ	ΠΛΗΘΟΣ	ΠΟΣΟΣΤΟ
ΚΕΡΚΥΡΑΣ	10.354	50,90%
ΖΑΚΥΝΘΟΥ	5.517	27,12%
ΛΕΥΚΑΔΑΣ	2.151	10,58%
ΚΕΦΑΛΛΗΝΙΑΣ	2.137	10,51%
ΙΘΑΚΗΣ	181	0,89%
ΣΥΝΟΛΟ	20.340	100,00%

ΠΕΡΙΦΕΡΕΙΑ ΔΥΤΙΚΗΣ ΕΛΛΑΔΑΣ

Πίνακας 18α. Μέση τιμή, ελάχιστη τιμή, μέγιστη τιμή και τυπική απόκλιση για ηλικία και διάρκεια ανεργίας (σε μήνες) για εγγεγραμμένους ανέργους της Περιφέρειας

ΔΥΤΙΚΗΣ ΕΛΛΑΔΑΣ	ΠΛΗΘΟΣ	ΕΛΑΧΙΣΤΗ ΤΙΜΗ	ΜΕΓΙΣΤΗ ΤΙΜΗ	ΜΕΣΟΣ ΟΡΟΣ	ΤΥΠΙΚΗ ΑΠΟΚΛΙΣΗ
ΗΛΙΚΙΑ	72.310	15	74	44	13,02
ΜΗΝΕΣ ΑΝΕΡΓΙΑΣ	72.310	0	357	37	44,90

Πίνακας 18β. Εγγεγραμμένοι άνεργοι ανά Περιφερειακή Ενότητα

ΔΥΤΙΚΗΣ ΕΛΛΑΔΑΣ	ΠΛΗΘΟΣ	ΠΟΣΟΣΤΟ
ΑΧΑΪΑΣ	36.105	49,93%
ΑΙΤΩΛΟΑΚΑΡΝΑΝΙΑΣ	21.769	30,11%
ΗΛΕΪΑΣ	14.436	19,96%
ΣΥΝΟΛΟ	72.310	100,00%

ΠΕΡΙΦΕΡΕΙΑ ΣΤΕΡΕΑΣ ΕΛΛΑΔΑΣ

Πίνακας 19α. Μέση τιμή, ελάχιστη τιμή, μέγιστη τιμή και τυπική απόκλιση για ηλικία και διάρκεια ανεργίας (σε μήνες) για εγγεγραμμένους ανέργους της Περιφέρειας

ΣΤΕΡΕΑΣ ΕΛΛΑΔΑΣ	ΠΛΗΘΟΣ	ΕΛΑΧΙΣΤΗ ΤΙΜΗ	ΜΕΓΙΣΤΗ ΤΙΜΗ	ΜΕΣΟΣ ΟΡΟΣ	ΤΥΠΙΚΗ ΑΠΟΚΛΙΣΗ
ΗΛΙΚΙΑ	39.694	17	74	44	12,71
ΜΗΝΕΣ ΑΝΕΡΓΙΑΣ	39.694	0	334	33	41,42

Πίνακας 19β. Εγγεγραμμένοι άνεργοι ανά Περιφερειακή Ενότητα

ΣΤΕΡΕΑΣ ΕΛΛΑΔΑΣ	ΠΛΗΘΟΣ	ΠΟΣΟΣΤΟ
ΕΥΒΟΙΑΣ	17.678	44,54%
ΦΘΙΩΤΙΔΑΣ	10.649	26,83%
ΒΟΙΩΤΙΑΣ	7.919	19,95%
ΦΩΚΙΔΑΣ	2.261	5,70%
ΕΥΡΥΤΑΝΙΑΣ	1.187	2,99%
ΣΥΝΟΛΟ	39.694	100,00%

ΠΕΡΙΦΕΡΕΙΑ ΑΤΤΙΚΗΣ

Πίνακας 20α. Μέση τιμή, ελάχιστη τιμή, μέγιστη τιμή και τυπική απόκλιση για ηλικία και διάρκεια ανεργίας (σε μήνες) για εγγεγραμμένους ανέργους της Περιφέρειας

ΑΤΤΙΚΗΣ	ΠΛΗΘΟΣ	ΕΛΑΧΙΣΤΗ ΤΙΜΗ	ΜΕΓΙΣΤΗ ΤΙΜΗ	ΜΕΣΟΣ ΟΡΟΣ	ΤΥΠΙΚΗ ΑΠΟΚΛΙΣΗ
ΗΛΙΚΙΑ	307.124	16	74	47	13,10
ΜΗΝΕΣ ΑΝΕΡΓΙΑΣ	307.124	0	407	38	46,17

Πίνακας 20β. Εγγεγραμμένοι άνεργοι ανά Περιφερειακή Ενότητα

ΑΤΤΙΚΗΣ	ΠΛΗΘΟΣ	ΠΟΣΟΣΤΟ
ΚΕΝΤΡΙΚΟΥ ΤΟΜΕΑ ΑΘΗΝΩΝ	89.177	29,04%
ΔΥΤΙΚΟΥ ΤΟΜΕΑ ΑΘΗΝΩΝ	44.868	14,61%
ΠΕΙΡΑΙΩΣ	41.418	13,49%
ΝΟΤΙΟΥ ΤΟΜΕΑ ΑΘΗΝΩΝ	40.862	13,30%
ΑΝΑΤΟΛΙΚΗΣ ΑΤΤΙΚΗΣ	35.387	11,52%
ΒΟΡΕΙΟΥ ΤΟΜΕΑ ΑΘΗΝΩΝ	31.373	10,22%
ΔΥΤΙΚΗΣ ΑΤΤΙΚΗΣ	17.532	5,71%
ΝΗΣΩΝ	6.507	2,12%
ΣΥΝΟΛΟ	307.124	100,00%

ΠΕΡΙΦΕΡΕΙΑ ΠΕΛΟΠΟΝΝΗΣΟΥ

Πίνακας 21α. Μέση τιμή, ελάχιστη τιμή, μέγιστη τιμή και τυπική απόκλιση για ηλικία και διάρκεια ανεργίας (σε μήνες) για εγγεγραμμένους ανέργους της Περιφέρειας

ΠΕΛΟΠΟΝΝΗΣΟΥ	ΠΛΗΘΟΣ	ΕΛΑΧΙΣΤΗ ΤΙΜΗ	ΜΕΓΙΣΤΗ ΤΙΜΗ	ΜΕΣΟΣ ΟΡΟΣ	ΤΥΠΙΚΗ ΑΠΟΚΛΙΣΗ
ΗΛΙΚΙΑ	40.793	16	74	44	12,82
ΜΗΝΕΣ ΑΝΕΡΓΙΑΣ	40.793	0	307	29	38,10

Πίνακας 21β. Εγγεγραμμένοι άνεργοι ανά Περιφερειακή Ενότητα

ΠΕΛΟΠΟΝΝΗΣΟΥ	ΠΛΗΘΟΣ	ΠΟΣΟΣΤΟ
ΜΕΣΣΗΝΙΑΣ	12.512	30,67%
ΚΟΡΙΝΘΙΑΣ	10.966	26,88%
ΑΡΓΟΛΙΔΑΣ	7.370	18,07%
ΑΡΚΑΔΙΑΣ	5.662	13,88%
ΛΑΚΩΝΙΑΣ	4.283	10,50%
ΣΥΝΟΛΟ	40.793	100,00%

ΠΕΡΙΦΕΡΕΙΑ ΒΟΡΕΙΟΥ ΑΙΓΑΙΟΥ

Πίνακας 22α. Μέση τιμή, ελάχιστη τιμή, μέγιστη τιμή και τυπική απόκλιση για ηλικία και διάρκεια ανεργίας (σε μήνες) για εγγεγραμμένους ανέργους της Περιφέρειας

ΒΟΡΕΙΟΥ ΑΙΓΑΙΟΥ	ΠΛΗΘΟΣ	ΕΛΑΧΙΣΤΗ ΤΙΜΗ	ΜΕΓΙΣΤΗ ΤΙΜΗ	ΜΕΣΟΣ ΟΡΟΣ	ΤΥΠΙΚΗ ΑΠΟΚΛΙΣΗ
ΗΛΙΚΙΑ	14.854	17	74	43	12,62
ΜΗΝΕΣ ΑΝΕΡΓΙΑΣ	14.854	0	299	26	34,35

Πίνακας 22β. Εγγεγραμμένοι άνεργοι ανά Περιφερειακή Ενότητα

ΒΟΡΕΙΟΥ ΑΙΓΑΙΟΥ	ΠΛΗΘΟΣ	ΠΟΣΟΣΤΟ
ΛΕΣΒΟΥ	6.400	43,09%
ΧΙΟΥ	3.436	23,13%
ΣΑΜΟΥ	2.767	18,63%
ΛΗΜΝΟΥ	1.282	8,63%
ΙΚΑΡΙΑΣ	969	6,52%
ΣΥΝΟΛΟ	14.854	100,00%

ΠΕΡΙΦΕΡΕΙΑ ΝΟΤΙΟΥ ΑΙΓΑΙΟΥ

Πίνακας 23α. Μέση τιμή, ελάχιστη τιμή, μέγιστη τιμή και τυπική απόκλιση για ηλικία και διάρκεια ανεργίας (σε μήνες) για εγγεγραμμένους ανέργους της Περιφέρειας

ΝΟΤΙΟΥ ΑΙΓΑΙΟΥ	ΠΛΗΘΟΣ	ΕΛΑΧΙΣΤΗ ΤΙΜΗ	ΜΕΓΙΣΤΗ ΤΙΜΗ	ΜΕΣΟΣ ΟΡΟΣ	ΤΥΠΙΚΗ ΑΠΟΚΛΙΣΗ
ΗΛΙΚΙΑ	30.395	16	74	42	12,72
ΜΗΝΕΣ ΑΝΕΡΓΙΑΣ	30.395	0	263	15	25,03

Πίνακας 23β. Εγγεγραμμένοι άνεργοι ανά Περιφερειακή Ενότητα

ΝΟΤΙΟΥ ΑΙΓΑΙΟΥ	ΠΛΗΘΟΣ	ΠΟΣΟΣΤΟ
ΡΟΔΟΥ	11.034	36,30%
ΚΩ	4.327	14,24%
ΚΑΛΥΜΝΟΥ	3.532	11,62%
ΝΑΞΟΥ	2.197	7,23%
ΘΗΡΑΣ	2.108	6,94%
ΠΑΡΟΥ	1.662	5,47%
ΣΥΡΟΥ	1.469	4,83%
ΜΥΚΟΝΟΥ	1.038	3,42%
ΜΗΛΟΥ	777	2,56%
ΚΑΡΠΑΘΟΥ	768	2,53%
ΤΗΝΟΥ	671	2,21%
ΑΝΔΡΟΥ	582	1,91%
ΚΕΑΣ - ΚΥΘΝΟΥ	230	0,76%
ΣΥΝΟΛΟ	30.395	100,00%

ΠΕΡΙΦΕΡΕΙΑ ΚΡΗΤΗΣ

Πίνακας 24α. Μέση τιμή, ελάχιστη τιμή, μέγιστη τιμή και τυπική απόκλιση για ηλικία και διάρκεια ανεργίας (σε μήνες) για εγγεγραμμένους ανέργους της Περιφέρειας

ΚΡΗΤΗΣ	ΠΛΗΘΟΣ	ΕΛΑΧΙΣΤΗ ΤΙΜΗ	ΜΕΓΙΣΤΗ ΤΙΜΗ	ΜΕΣΟΣ ΟΡΟΣ	ΤΥΠΙΚΗ ΑΠΟΚΛΙΣΗ
ΗΛΙΚΙΑ	50.179	16	74	42	12,71
ΜΗΝΕΣ ΑΝΕΡΓΙΑΣ	50.179	0	311	21	32,50

Πίνακας 24β. Εγγεγραμμένοι άνεργοι ανά Περιφερειακή Ενότητα

ΚΡΗΤΗΣ	ΠΛΗΘΟΣ	ΠΟΣΟΣΤΟ
ΗΡΑΚΛΕΙΟΥ	26.869	53,55%
ΧΑΝΙΩΝ	11.190	22,30%
ΡΕΘΥΜΝΟΥ	6.844	13,64%
ΛΑΣΙΘΙΟΥ	5.276	10,51%
ΣΥΝΟΛΟ	50.179	100,00%

2. ΟΙ ΕΠΑΓΓΕΛΜΑΤΙΚΕΣ ΕΙΔΙΚΟΤΗΤΕΣ ΤΩΝ ΑΝΕΡΓΩΝ

2.1 ΤΑΞΙΝΟΜΗΣΗ ΤΩΝ ΑΝΕΡΓΩΝ ΒΑΣΕΙ ΤΗΣ ΕΠΑΓΓΕΛΜΑΤΙΚΗΣ ΕΙΔΙΚΟΤΗΤΑΣ ΠΟΥ ΔΗΛΩΣΑΝ ΟΤΙ ΑΝΑΖΗΤΟΥΝ (ΠΡΟΣΔΟΚΩΜΕΝΟ ΕΠΑΓΓΕΛΜΑ)⁸

2.1.1 ΤΑΞΙΝΟΜΗΣΗ ΤΩΝ ΑΝΕΡΓΩΝ ΣΤΙΣ ΓΕΝΙΚΕΣ ΚΑΤΗΓΟΡΙΕΣ ΤΩΝ ΕΠΑΓΓΕΛΜΑΤΙΚΩΝ ΕΙΔΙΚΟΤΗΤΩΝ (1ΨΗΦΙΑ ΚΑΤΑΤΑΞΗ ISCO - 08⁹)

Η ανάλυση των επαγγελματικών ειδικοτήτων των ανέργων στη γενική ταξινόμηση των επαγγελματιών (1ψηφία κατάταξη, ISCO - 08) για το επάγγελμα που αναζητούν, έδειξε υψηλή συγκέντρωση¹⁰ στις εξής κατηγορίες επαγγελματιών:

- Ανειδίκευτοι εργάτες, χειρώνακτες και μικροεπαγγελματίες (25,59% των ανέργων)
- Απασχολούμενοι στην παροχή υπηρεσιών και πωλητές (25,11%)
- Υπάλληλοι γραφείου (18,16%)¹¹
- Επαγγελματίες (12,10%)
- Ειδικευμένοι τεχνίτες και ασκούντες συναφή επαγγέλματα (6,57%)
- Τεχνικοί και ασκούντες συναφή επαγγέλματα (5,50%)
- Χειριστές βιομηχανικών εγκαταστάσεων, μηχανημάτων και εξοπλισμού και συναρμολογητές (μονταδόροι) (4,29 %)

⁸ Πρόκειται για τις Επαγγελματικές Ειδικότητες στις οποίες οι άνεργοι δήλωσαν ότι αναζητούν εργασία (βάσει της επαγγελματικής τους εμπειρίας, ή των πτυχίων και προσόντων που διαθέτουν).

⁹Το κωδικολόγιο επαγγελματικών ειδικοτήτων που εφάρμοξε ο φορέας έως το 2021 ήταν το ΣΤΕΠ'92. Παράλληλα, από το 2016 και σε συνεργασία με την ΕΛΣΤΑΤ προχώρησε στην αντιστοίχιση του ΣΤΕΠ'92 στο τελευταίο ισχύον κωδικολόγιο επαγγελματιών ISCO-08, λαμβάνοντας υπόψη και την ταξινόμηση του ESCO για τις αναλυτικότερες περιγραφές των επαγγελματιών (στο 5ο ή και αναλυτικότερο επίπεδο περιγραφής των επαγγελματιών, εφόσον τα δύο συστήματα (ISCO-08 και ESCO) ταυτίζονται μέχρι το 4ο ψηφίο/επίπεδο περιγραφής των επαγγελματιών). Στη συνέχεια, ο φορέας προχώρησε στην μετάπτωση (την τεχνική αντικατάσταση) του κωδικολογίου από το ΣΤΕΠ'92 στο ISCO-08/ESCO, το οποίο εφαρμόζει από το 2022 και μετά.

¹⁰ Τον Απρίλιο 2022, οι άνεργοι αναζητούσαν εργασία στα ίδια επαγγέλματα στην ίδια ακριβώς διάταξη. Στις πρώτες έξι κατηγορίες επαγγελματιών και με την ίδια διάταξη αναζητούσαν εργασία οι άνεργοι και τον Απρίλιο 2021.

¹¹Θα πρέπει να σημειωθεί ότι η καταγραφή των ανέργων στην επαγγελματική κατηγορία των Υπαλλήλων γραφείου είναι ετερόκλητη, επομένως τα αποτελέσματα για αυτή την επαγγελματική κατηγορία θα πρέπει να λαμβάνονται υπόψη με επιφύλαξη.

Πίνακας 25. Εγγεγραμμένοι άνεργοι στη ΔΥΠΑ κατά μονοψήφια επαγγελματική ειδικότητα που δήλωσαν ότι αναζητούν

ΕΠΑΓΓΕΛΜΑ ΠΟΥ ΑΝΑΖΗΤΑ		
ΠΕΡΙΓΡΑΦΗ ΕΙΔΙΚΟΤΗΤΑΣ (ΜΟΝΟΨΗΦΙΑ)	ΠΛΗΘΟΣ	ΠΟΣΟΣΤΟ
ΑΝΕΙΔΙΚΕΥΤΟΙ ΕΡΓΑΤΕΣ, ΧΕΙΡΩΝΑΚΤΕΣ ΚΑΙ ΜΙΚΡΟΕΠΑΓΓΕΛΜΑΤΙΕΣ	231.764	25,59%
ΑΠΑΣΧΟΛΟΥΜΕΝΟΙ ΣΤΗΝ ΠΑΡΟΧΗ ΥΠΗΡΕΣΙΩΝ ΚΑΙ ΠΩΛΗΤΕΣ	227.439	25,11%
ΥΠΑΛΛΗΛΟΙ ΓΡΑΦΕΙΟΥ	164.441	18,16%
ΕΠΑΓΓΕΛΜΑΤΙΕΣ	109.568	12,10%
ΕΙΔΙΚΕΥΜΕΝΟΙ ΤΕΧΝΙΤΕΣ ΚΑΙ ΑΣΚΟΥΝΤΕΣ ΣΥΝΑΦΗ ΕΠΑΓΓΕΛΜΑΤΑ	59.506	6,57%
ΤΕΧΝΙΚΟΙ ΚΑΙ ΑΣΚΟΥΝΤΕΣ ΣΥΝΑΦΗ ΕΠΑΓΓΕΛΜΑΤΑ	49.808	5,50%
ΧΕΙΡΙΣΤΕΣ ΒΙΟΜΗΧΑΝΙΚΩΝ ΕΓΚΑΤΑΣΤΑΣΕΩΝ, ΜΗΧΑΝΗΜΑΤΩΝ ΚΑΙ ΕΞΟΠΛΙΣΜΟΥ ΚΑΙ ΣΥΝΑΡΜΟΛΟΓΗΤΕΣ (ΜΟΝΤΑΔΟΡΟΙ)	38.841	4,29%
ΑΝΩΤΕΡΑ ΔΙΕΥΘΥΝΤΙΚΑ ΚΑΙ ΔΙΟΙΚΗΤΙΚΑ ΣΤΕΛΕΧΗ	16.358	1,81%
ΕΙΔΙΚΕΥΜΕΝΟΙ ΓΕΩΡΓΟΙ, ΚΤΗΝΟΤΡΟΦΟΙ, ΔΑΣΟΚΟΜΟΙ ΚΑΙ ΑΛΙΕΙΣ	7.621	0,84%
ΕΝΟΠΛΕΣ ΔΥΝΑΜΕΙΣ	369	0,04%
ΣΥΝΟΛΟ	905.715	100,00%
*ΕΛΛΕΙΠΟΥΣΕΣ ΤΙΜΕΣ	17.636	
ΓΕΝΙΚΟ ΣΥΝΟΛΟ	923.351	

2.1.2 ΤΑΞΙΝΟΜΗΣΗ ΤΩΝ ΑΝΕΡΓΩΝ ΣΤΙΣ ΕΠΑΓΓΕΛΜΑΤΙΚΕΣ ΕΙΔΙΚΟΤΗΤΕΣ (ΔΙΨΗΦΙΑ ΚΑΤΑΤΑΞΗ ISCO - 08)¹²

Η ταξινόμηση των ανέργων κατά 2ψήφιο κωδικό επαγγέλματος δίνει αναλυτικότερες πληροφορίες για τις επαγγελματικές ειδικότητες στις οποίες οι άνεργοι επιθυμούν να εργαστούν. Σύμφωνα με αυτή την κατάταξη, τα επαγγέλματα με την υψηλότερη προσφορά εργασίας είναι τα εξής:

- Υπάλληλοι γενικών καθηκόντων και χειριστές μηχανών με ηλεκτρολόγιο (14,69%)
- Απασχολούμενοι στην παροχή προσωπικών υπηρεσιών (11,89%)¹³
- Πωλητές (10,51%)
- Ανειδίκευτοι εργάτες ορυχείων, κατασκευών, μεταποίησης και μεταφορών (10,36%)¹⁴
- Καθαριστές και βοηθοί (9,19%)
- Τεχνίτες ανέγερσης και αποπεράτωσης κτιρίων, εξαιρουμένων των ηλεκτρολόγων (3,52%)
- Εκπαιδευτικοί (3,16%)
- Επαγγελματίες του νομικού, κοινωνικού και πολιτιστικού κλάδου (3,11%)
- Ασκούντες επιστημονικά επαγγέλματα και μηχανικοί (2,95%)
- Βοηθοί παρασκευής φαγητών (2,78%)
- Οδηγοί μέσων μεταφοράς και χειριστές κινητού εξοπλισμού (2,47%)

Πίνακας 26. Εγγεγραμμένοι άνεργοι στη ΔΥΠΑ κατά διψήφια επαγγελματική ειδικότητα που δήλωσαν ότι αναζητούν

ΕΠΑΓΓΕΛΜΑ ΠΟΥ ΑΝΑΖΗΤΑ		
ΠΕΡΙΓΡΑΦΗ ΕΙΔΙΚΟΤΗΤΑΣ (ΔΙΨΗΦΙΑ)	ΠΛΗΘΟΣ	ΠΟΣΟΣΤΟ
ΥΠΑΛΛΗΛΟΙ ΓΕΝΙΚΩΝ ΚΑΘΗΚΟΝΤΩΝ ΚΑΙ ΧΕΙΡΙΣΤΕΣ ΜΗΧΑΝΩΝ ΜΕ ΠΛΗΚΤΡΟΛΟΓΙΟ	133.052	14,69%
ΑΠΑΣΧΟΛΟΥΜΕΝΟΙ ΣΤΗΝ ΠΑΡΟΧΗ ΠΡΟΣΩΠΙΚΩΝ ΥΠΗΡΕΣΙΩΝ	107.650	11,89%

¹² Πρόκειται για τον αριθμό των ανέργων για τους οποίους υπάρχει καταγραφή της ειδικότητας που αναζητούν σε 2ψήφιο κωδικό ISCO -08.

¹³ Τον Απρίλιο 2022, οι άνεργοι που επιθυμούσαν να εργαστούν στην παροχή προσωπικών υπηρεσιών (108.450 άτομα), βρίσκονταν στην τρίτη θέση της κατάταξης των επαγγελματιών κατά διψήφιο κωδικό και τον Απρίλιο 2021 (159.568 άτομα) βρίσκονταν στην κορυφή της λίστας, συγκεντρώνοντας το 16,27% του συνόλου των ανέργων.

ΠΩΛΗΤΕΣ	95.176	10,51%
ΑΝΕΙΔΙΚΕΥΤΟΙ ΕΡΓΑΤΕΣ ΟΡΥΧΕΙΩΝ, ΚΑΤΑΣΚΕΥΩΝ, ΜΕΤΑΠΟΙΗΣΗΣ ΚΑΙ ΜΕΤΑΦΟΡΩΝ	93.862	10,36%
ΚΑΘΑΡΙΣΤΕΣ ΚΑΙ ΒΟΗΘΟΙ	83.271	9,19%
ΤΕΧΝΙΤΕΣ ΑΝΕΓΕΡΣΗΣ ΚΑΙ ΑΠΟΠΕΡΑΤΩΣΗΣ ΚΤΙΡΙΩΝ, ΕΞΑΙΡΟΥΜΕΝΩΝ ΤΩΝ ΗΛΕΚΤΡΟΛΟΓΩΝ	31.847	3,52%
ΕΚΠΑΙΔΕΥΤΙΚΟΙ	28.641	3,16%
ΕΠΑΓΓΕΛΜΑΤΙΕΣ ΤΟΥ ΝΟΜΙΚΟΥ, ΚΟΙΝΩΝΙΚΟΥ ΚΑΙ ΠΟΛΙΤΙΣΤΙΚΟΥ ΚΛΑΔΟΥ	28.123	3,11%
ΑΣΚΟΥΝΤΕΣ ΕΠΙΣΤΗΜΟΝΙΚΑ ΕΠΑΓΓΕΛΜΑΤΑ ΚΑΙ ΜΗΧΑΝΙΚΟΙ	26.760	2,95%
ΒΟΗΘΟΙ ΠΑΡΑΣΚΕΥΗΣ ΦΑΓΗΤΩΝ	25.205	2,78%
ΟΔΗΓΟΙ ΜΕΣΩΝ ΜΕΤΑΦΟΡΑΣ ΚΑΙ ΧΕΙΡΙΣΤΕΣ ΚΙΝΗΤΟΥ ΕΞΟΠΛΙΣΜΟΥ	22.350	2,47%
ΒΟΗΘΟΙ ΕΠΑΓΓΕΛΜΑΤΙΩΝ ΕΠΙΧΕΙΡΗΣΕΩΝ ΚΑΙ ΔΙΟΙΚΗΣΗΣ	17.984	1,99%
ΥΠΑΛΛΗΛΟΙ ΕΞΥΠΗΡΕΤΗΣΗΣ ΠΕΛΑΤΩΝ	16.800	1,85%
ΑΠΑΣΧΟΛΟΥΜΕΝΟΙ ΣΤΗΝ ΠΑΡΟΧΗ ΑΤΟΜΙΚΗΣ ΦΡΟΝΤΙΔΑΣ	15.801	1,74%
ΣΥΛΛΕΚΤΕΣ ΑΠΟΡΡΙΜΜΑΤΩΝ ΚΑΙ ΑΛΛΟΙ ΑΝΕΙΔΙΚΕΥΤΟΙ ΕΡΓΑΤΕΣ	15.395	1,70%
ΤΕΧΝΙΤΕΣ ΕΠΕΞΕΡΓΑΣΙΑΣ ΤΡΟΦΙΜΩΝ, ΕΠΕΞΕΡΓΑΣΙΑΣ ΞΥΛΟΥ, ΕΙΔΩΝ ΕΝΔΥΣΗΣ ΚΑΙ ΑΣΚΟΥΝΤΕΣ ΣΥΝΑΦΗ ΕΠΑΓΓΕΛΜΑΤΑ	15.176	1,68%
ΧΕΙΡΙΣΤΕΣ ΣΤΑΘΕΡΩΝ ΒΙΟΜΗΧΑΝΙΚΩΝ ΕΓΚΑΤΑΣΤΑΣΕΩΝ, ΜΗΧΑΝΗΜΑΤΩΝ ΚΑΙ ΕΞΟΠΛΙΣΜΟΥ	15.122	1,67%
ΑΝΕΙΔΙΚΕΥΤΟΙ ΕΡΓΑΤΕΣ ΓΕΩΡΓΙΑΣ, ΔΑΣΟΚΟΜΙΑΣ ΚΑΙ ΑΛΙΕΙΑΣ	12.686	1,40%
ΑΛΛΟΙ ΥΠΑΛΛΗΛΟΙ ΓΡΑΦΕΙΟΥ	12.179	1,34%
ΒΟΗΘΟΙ ΕΠΑΓΓΕΛΜΑΤΙΩΝ ΤΟΥ ΝΟΜΙΚΟΥ, ΚΟΙΝΩΝΙΚΟΥ ΚΑΙ ΠΟΛΙΤΙΣΤΙΚΟΥ ΤΟΜΕΑ ΚΑΙ ΑΣΚΟΥΝΤΕΣ ΣΥΝΑΦΗ ΕΠΑΓΓΕΛΜΑΤΑ	11.537	1,27%
ΕΠΑΓΓΕΛΜΑΤΙΕΣ ΤΟΥ ΤΟΜΕΑ ΤΗΣ ΥΓΕΙΑΣ	10.446	1,15%
ΤΕΧΝΙΚΟΙ ΘΕΤΙΚΩΝ ΕΠΙΣΤΗΜΩΝ ΚΑΙ ΜΗΧΑΝΙΚΗΣ	10.086	1,11%
ΕΠΑΓΓΕΛΜΑΤΙΕΣ ΕΠΙΧΕΙΡΗΣΕΩΝ ΚΑΙ ΔΙΟΙΚΗΣΗΣ	9.765	1,08%
ΑΠΑΣΧΟΛΟΥΜΕΝΟΙ ΣΤΗΝ ΠΑΡΟΧΗ ΥΠΗΡΕΣΙΩΝ ΠΡΟΣΤΑΣΙΑΣ	8.812	0,97%
ΤΕΧΝΙΚΟΙ ΤΟΥ ΤΟΜΕΑ ΤΗΣ ΥΓΕΙΑΣ	8.322	0,92%
ΕΙΔΙΚΕΥΜΕΝΟΙ ΓΕΩΡΓΟΙ ΚΑΙ ΚΤΗΝΟΤΡΟΦΟΙ, ΕΠΑΓΓΕΛΜΑΤΙΕΣ	6.200	0,68%
ΔΙΕΥΘΥΝΤΕΣ ΞΕΝΟΔΟΧΕΙΩΝ, ΕΣΤΙΑΤΟΡΙΩΝ, ΕΠΙΧΕΙΡΗΣΕΩΝ ΛΙΑΝΙΚΟΥ ΚΑΙ ΧΟΝΔΡΙΚΟΥ ΕΜΠΟΡΙΟΥ ΚΑΙ ΑΛΛΩΝ ΥΠΗΡΕΣΙΩΝ	5.897	0,65%
ΕΠΑΓΓΕΛΜΑΤΙΕΣ ΤΟΥ ΤΟΜΕΑ ΤΩΝ ΤΕΧΝΟΛΟΓΙΩΝ ΠΛΗΡΟΦΟΡΗΣΗΣ ΚΑΙ ΕΠΙΚΟΙΝΩΝΙΑΣ	5.833	0,64%
ΓΕΝΙΚΟΙ ΔΙΕΥΘΥΝΤΕΣ, ΑΝΩΤΕΡΑ ΔΙΟΙΚΗΤΙΚΑ ΣΤΕΛΕΧΗ ΚΑΙ ΜΕΛΗ ΤΩΝ ΝΟΜΟΘΕΤΙΚΩΝ ΣΩΜΑΤΩΝ	5.357	0,59%
ΤΕΧΝΙΤΕΣ ΜΕΤΑΛΛΩΝ, ΜΗΧΑΝΗΜΑΤΩΝ ΚΑΙ ΑΣΚΟΥΝΤΕΣ ΣΥΝΑΦΗ ΕΠΑΓΓΕΛΜΑΤΑ	5.353	0,59%
ΗΛΕΚΤΡΟΛΟΓΟΙ ΚΑΙ ΗΛΕΚΤΡΟΝΙΚΟΙ	4.538	0,50%
ΔΙΕΥΘΥΝΤΕΣ ΠΑΡΑΓΩΓΗΣ ΚΑΙ ΕΞΕΙΔΙΚΕΥΜΕΝΩΝ ΥΠΗΡΕΣΙΩΝ	3.431	0,38%
ΧΕΙΡΟΤΕΧΝΕΣ ΚΑΙ ΤΥΠΟΓΡΑΦΟΙ	2.592	0,29%
ΥΠΑΛΛΗΛΟΙ ΚΑΤΑΓΡΑΦΗΣ ΑΡΙΘΜΗΤΙΚΩΝ ΔΕΔΟΜΕΝΩΝ ΚΑΙ ΥΛΙΚΩΝ	2.410	0,27%

ΤΕΧΝΙΚΟΙ ΤΟΥ ΤΟΜΕΑ ΤΗΣ ΠΛΗΡΟΦΟΡΗΣΗΣ ΚΑΙ ΕΠΙΚΟΙΝΩΝΙΑΣ	1.879	0,21%
ΔΙΟΙΚΗΤΙΚΟΙ ΚΑΙ ΕΜΠΟΡΙΚΟΙ ΔΙΕΥΘΥΝΤΕΣ	1.673	0,18%
ΕΙΔΙΚΕΥΜΕΝΟΙ ΔΑΣΟΚΟΜΟΙ, ΥΛΟΤΟΜΟΙ, ΑΛΙΕΙΣ ΚΑΙ ΚΥΝΗΓΟΙ, ΕΠΑΓΓΕΛΜΑΤΙΕΣ	1.421	0,16%
ΣΥΝΑΡΜΟΛΟΓΗΤΕΣ (ΜΟΝΤΑΔΟΡΟΙ)	1.369	0,15%
ΠΛΑΝΟΔΙΟΙ ΠΩΛΗΤΕΣ, ΠΡΟΣΩΠΑ ΠΟΥ ΠΑΡΕΧΟΥΝ ΜΙΚΡΟΎΠΗΡΕΣΙΕΣ ΣΤΟ ΔΡΟΜΟ ΚΑΙ ΑΣΚΟΥΝΤΕΣ ΣΥΝΑΦΗ ΕΠΑΓΓΕΛΜΑΤΑ	1.345	0,15%
ΑΛΛΑ ΜΕΛΗ ΤΩΝ ΕΝΟΠΛΩΝ ΔΥΝΑΜΕΩΝ	240	0,03%
ΑΞΙΩΜΑΤΙΚΟΙ ΤΩΝ ΕΝΟΠΛΩΝ ΔΥΝΑΜΕΩΝ	80	0,01%
ΥΠΑΞΙΩΜΑΤΙΚΟΙ ΤΩΝ ΕΝΟΠΛΩΝ ΔΥΝΑΜΕΩΝ	49	0,01%
ΣΥΝΟΛΟ	905.715	100,00%
*ΕΛΛΕΙΠΟΥΣΕΣ ΤΙΜΕΣ	17.636	
ΓΕΝΙΚΟ ΣΥΝΟΛΟ	923.351	

Η διψήφια διάταξη των επαγγελματικών ειδικοτήτων στις οποίες αναζητούν απασχόληση οι άνεργοι, ήταν η ίδια -σε γενικές γραμμές- και τον Απρίλιο 2022, με τη διαφορά ότι οι ανειδίκευτοι εργάτες ορυχείων, κατασκευών, μεταποίησης και μεταφορών βρίσκονταν στην δεύτερη θέση της κατάταξης με 11,31% του συνόλου των επαγγελμάτων.

Επομένως, οι άνεργοι αναζητούν κυρίως να εργαστούν ως υπάλληλοι γενικών καθηκόντων και χειριστές μηχανών με ηλεκτρολόγιο, ως απασχολούμενοι στην παροχή προσωπικών υπηρεσιών, ως πωλητές, ως ανειδίκευτοι εργάτες ορυχείων, κατασκευών, μεταποίησης και μεταφορών, ως καθαριστές και βοηθοί.

2.1.3 ΤΑΞΙΝΟΜΗΣΗ ΤΩΝ ΑΝΕΡΓΩΝ ΣΤΙΣ ΕΠΑΓΓΕΛΜΑΤΙΚΕΣ ΕΙΔΙΚΟΤΗΤΕΣ (3ΨΗΦΙΑ ΚΑΤΑΤΑΞΗ ISCO -08)¹⁵

Η 3ψήφια κατάταξη των επαγγελματιών περιγράφει ακόμα πιο συγκεκριμένα τα επαγγέλματα στα οποία οι άνεργοι αναζητούν εργασία. Σύμφωνα με αυτή την κατάταξη, τα επαγγέλματα με την υψηλότερη προσφορά εργασίας είναι τα εξής:

- Υπάλληλοι γενικών καθηκόντων ¹⁶(13,25%)
- Πωλητές σε καταστήματα (9,18%)
- Καθαριστές και βοηθοί οικιών, ξενοδοχείων και γραφείων (8,90%)
- Σερβιτόροι και μπάρμεν (5,39%)
- Ανειδίκευτοι εργάτες μεταποίησης (4,53%)
- Ανειδίκευτοι εργάτες ορυχείων και κατασκευών (4,35%)
- Μάγειροι (2,81%)
- Βοηθοί παρασκευής φαγητών (2,78%)
- Κομμωτές/κομμώτριες, αισθητικοί και ασκούντες συναφή επαγγέλματα (2,70%)

Πίνακας 27. Εγγεγραμμένοι άνεργοι στη ΔΥΠΑ κατά τριψήφια επαγγελματική ειδικότητα που δήλωσαν ότι αναζητούν

ΕΠΑΓΓΕΛΜΑ ΠΟΥ ΑΝΑΖΗΤΑ		
ΠΕΡΙΓΡΑΦΗ ΕΙΔΙΚΟΤΗΤΑΣ (ΤΡΙΨΗΦΙΑ)	ΠΛΗΘΟΣ	ΠΟΣΟΣΤΟ
ΥΠΑΛΛΗΛΟΙ ΓΕΝΙΚΩΝ ΚΑΘΗΚΟΝΤΩΝ	120.032	13,25%
ΠΩΛΗΤΕΣ ΣΕ ΚΑΤΑΣΤΗΜΑΤΑ	83.107	9,18%
ΚΑΘΑΡΙΣΤΕΣ ΚΑΙ ΒΟΗΘΟΙ ΟΙΚΙΩΝ, ΞΕΝΟΔΟΧΕΙΩΝ ΚΑΙ ΓΡΑΦΕΙΩΝ	80.632	8,90%
ΣΕΡΒΙΤΟΡΟΙ ΚΑΙ ΜΠΑΡΜΕΝ	48.828	5,39%
ΑΝΕΙΔΙΚΕΥΤΟΙ ΕΡΓΑΤΕΣ ΜΕΤΑΠΟΙΗΣΗΣ	40.987	4,53%
ΑΝΕΙΔΙΚΕΥΤΟΙ ΕΡΓΑΤΕΣ ΟΡΥΧΕΙΩΝ ΚΑΙ ΚΑΤΑΣΚΕΥΩΝ	39.422	4,35%
ΜΑΓΕΙΡΟΙ	25.462	2,81%
ΒΟΗΘΟΙ ΠΑΡΑΣΚΕΥΗΣ ΦΑΓΗΤΩΝ	25.205	2,78%
ΚΟΜΜΩΤΕΣ/ΚΟΜΜΩΤΡΙΕΣ, ΑΙΣΘΗΤΙΚΟΙ ΚΑΙ ΑΣΚΟΥΝΤΕΣ ΣΥΝΑΦΗ ΕΠΑΓΓΕΛΜΑΤΑ	24.487	2,70%

¹⁵ Πρόκειται για τον αριθμό των ανέργων για τους οποίους υπάρχει καταγραφή της ειδικότητας που αναζητούν σε 3ψήφιο κωδικό ISCO -08.

¹⁶Ανήκουν στην ευρύτερη (1ψήφια) κατηγορία των Υπαλλήλων γραφείου. Τον Απρίλιο 2022 βρίσκονταν επίσης στην κορυφή της κατάταξης, συγκεντρώνοντας το 15,18% του συνόλου των ανέργων. Στην κορυφή της κατάταξης βρίσκονταν επίσης και τον Απρίλιο 2021, ως “Λοιποί υπάλληλοι γραφείου” (με την ονοματολογία του παλαιότερου κωδικολογίου επαγγελματιών, του ΣΤΕΠ’92), συγκεντρώνοντας το 11,18% του συνόλου των ανέργων.

ΥΠΑΛΛΗΛΟΙ ΠΛΗΡΟΦΟΡΗΣΗΣ ΠΕΛΑΤΩΝ	15.845	1,75%
ΚΤΙΣΤΕΣ ΚΑΙ ΑΣΚΟΥΝΤΕΣ ΣΥΝΑΦΗ ΕΠΑΓΓΕΛΜΑΤΑ	14.900	1,65%
ΣΥΛΛΕΚΤΕΣ ΑΠΟΡΡΙΜΜΑΤΩΝ	14.004	1,55%
ΑΝΕΙΔΙΚΕΥΤΟΙ ΕΡΓΑΤΕΣ ΜΕΤΑΦΟΡΩΝ ΚΑΙ ΑΠΟΘΗΚΕΥΣΗΣ	13.453	1,49%
ΑΝΕΙΔΙΚΕΥΤΟΙ ΕΡΓΑΤΕΣ ΓΕΩΡΓΙΑΣ, ΔΑΣΟΚΟΜΙΑΣ ΚΑΙ ΑΛΙΕΙΑΣ	12.686	1,40%
ΓΡΑΜΜΑΤΕΙΣ (ΓΕΝΙΚΩΝ ΚΑΘΗΚΟΝΤΩΝ)	12.646	1,40%
ΑΛΛΟΙ ΥΠΑΛΛΗΛΟΙ ΓΡΑΦΕΙΟΥ	12.179	1,34%
ΕΛΑΙΟΧΡΩΜΑΤΙΣΤΕΣ, ΒΑΦΕΙΣ, ΚΑΘΑΡΙΣΤΕΣ ΚΑΙ ΑΣΚΟΥΝΤΕΣ ΣΥΝΑΦΗ ΕΠΑΓΓΕΛΜΑΤΑ	11.515	1,27%
ΕΠΑΓΓΕΛΜΑΤΙΕΣ ΤΟΥ ΚΟΙΝΩΝΙΚΟΥ ΚΑΙ ΘΡΗΣΚΕΥΤΙΚΟΥ ΤΟΜΕΑ	11.336	1,25%
ΒΟΗΘΟΙ ΕΠΑΓΓΕΛΜΑΤΙΩΝ ΤΟΥ ΧΡΗΜΑΤΟΟΙΚΟΝΟΜΙΚΟΥ ΚΑΙ ΜΑΘΗΜΑΤΙΚΟΥ ΚΛΑΔΟΥ	10.955	1,21%
ΚΑΘΗΓΗΤΕΣ ΔΕΥΤΕΡΟΒΑΘΜΙΑΣ ΕΚΠΑΙΔΕΥΣΗΣ	10.766	1,19%
ΚΑΛΛΙΤΕΧΝΕΣ ΕΝ ΓΕΝΕΙ	10.395	1,15%
ΟΔΗΓΟΙ ΦΟΡΤΗΓΩΝ ΚΑΙ ΛΕΩΦΟΡΕΙΩΝ	10.381	1,15%
ΔΑΣΚΑΛΟΙ ΠΡΩΤΟΒΑΘΜΙΑΣ ΕΚΠΑΙΔΕΥΣΗΣ ΚΑΙ ΝΗΠΙΑΓΩΓΟΙ	9.237	1,02%
ΠΑΙΔΟΚΟΜΟΙ ΚΑΙ ΒΟΗΘΟΙ ΔΑΣΚΑΛΩΝ	9.216	1,02%
ΟΔΗΓΟΙ ΑΥΤΟΚΙΝΗΤΩΝ, ΜΙΚΡΩΝ ΦΟΡΤΗΓΩΝ ΚΑΙ ΜΟΤΟΣΙΚΛΕΤΩΝ	9.200	1,02%
ΑΠΑΣΧΟΛΟΥΜΕΝΟΙ ΣΤΗΝ ΠΑΡΟΧΗ ΥΠΗΡΕΣΙΩΝ ΠΡΟΣΤΑΣΙΑΣ	8.812	0,97%
ΤΕΧΝΙΤΕΣ ΕΠΕΞΕΡΓΑΣΙΑΣ ΤΡΟΦΙΜΩΝ ΚΑΙ ΑΣΚΟΥΝΤΕΣ ΣΥΝΑΦΗ ΕΠΑΓΓΕΛΜΑΤΑ	7.949	0,88%
ΤΑΜΙΕΣ ΚΑΙ ΥΠΑΛΛΗΛΟΙ ΕΚΔΟΣΗΣ ΕΙΣΙΤΗΡΙΩΝ	7.806	0,86%
ΤΕΧΝΙΚΟΙ ΕΠΙΣΤΗΜΩΝ ΦΥΣΙΚΗΣ ΚΑΙ ΜΗΧΑΝΙΚΗΣ	7.473	0,83%
ΑΡΧΙΤΕΚΤΟΝΕΣ, ΤΟΠΟΓΡΑΦΟΙ, ΠΟΛΕΟΔΟΜΟΙ ΚΑΙ ΣΧΕΔΙΑΣΤΕΣ	7.376	0,81%
ΜΗΧΑΝΙΚΟΙ (ΕΞΑΙΡΟΥΜΕΝΩΝ ΤΩΝ ΗΛΕΚΤΡΟΛΟΓΩΝ ΤΕΧΝΟΛΟΓΩΝ)	7.147	0,79%
ΑΛΛΟΙ ΕΚΠΑΙΔΕΥΤΙΚΟΙ	7.022	0,78%
ΑΠΑΣΧΟΛΟΥΜΕΝΟΙ ΣΤΗΝ ΠΑΡΟΧΗ ΑΤΟΜΙΚΗΣ ΦΡΟΝΤΙΔΑΣ ΣΤΟΝ ΤΟΜΕΑ ΤΩΝ ΥΠΗΡΕΣΙΩΝ ΥΓΕΙΑΣ	6.585	0,73%
ΕΠΑΓΓΕΛΜΑΤΙΕΣ ΤΩΝ ΕΠΙΣΤΗΜΩΝ ΤΗΣ ΖΩΗΣ	6.305	0,70%
ΒΟΗΘΟΙ ΕΠΑΓΓΕΛΜΑΤΙΩΝ ΤΟΥ ΚΑΛΛΙΤΕΧΝΙΚΟΥ ΚΑΙ ΠΟΛΙΤΙΣΤΙΚΟΥ ΤΟΜΕΑ ΚΑΙ ΤΗΣ ΜΑΓΕΙΡΙΚΗΣ	6.017	0,66%
ΤΕΧΝΙΤΕΣ ΕΙΔΩΝ ΕΝΔΥΣΗΣ ΚΑΙ ΑΣΚΟΥΝΤΕΣ ΣΥΝΑΦΗ ΕΠΑΓΓΕΛΜΑΤΑ	5.938	0,66%
ΤΕΧΝΙΤΕΣ ΑΠΟΠΕΡΑΤΩΣΗΣ ΚΤΙΡΙΩΝ ΚΑΙ ΑΣΚΟΥΝΤΕΣ ΣΥΝΑΦΗ ΕΠΑΓΓΕΛΜΑΤΑ	5.432	0,60%
ΕΠΟΠΤΕΣ ΚΑΘΑΡΙΣΜΟΥ ΚΑΙ ΦΡΟΝΤΙΣΤΕΣ ΚΤΙΡΙΩΝ ΚΑΙ ΚΑΤΟΙΚΙΩΝ	5.253	0,58%
ΧΕΙΡΙΣΤΕΣ ΕΓΚΑΤΑΣΤΑΣΕΩΝ ΟΡΥΧΕΙΩΝ ΚΑΙ ΕΓΚΑΤΑΣΤΑΣΕΩΝ ΕΠΕΞΕΡΓΑΣΙΑΣ ΜΕΤΑΛΛΕΥΜΑΤΩΝ	5.148	0,57%
ΣΧΕΔΙΑΣΤΕΣ ΚΑΙ ΑΝΑΛΥΤΕΣ ΛΟΓΙΣΜΙΚΟΥ ΚΑΙ ΕΦΑΡΜΟΓΩΝ	5.039	0,56%
ΑΛΛΟΙ ΕΠΑΓΓΕΛΜΑΤΙΕΣ ΤΟΥ ΤΟΜΕΑ ΤΗΣ ΥΓΕΙΑΣ	4.799	0,53%
ΤΕΧΝΙΚΟΙ ΙΑΤΡΙΚΗΣ ΚΑΙ ΦΑΡΜΑΚΕΥΤΙΚΗΣ	4.719	0,52%
ΚΑΛΛΙΕΡΓΗΤΕΣ ΚΗΠΕΥΤΙΚΩΝ ΚΑΙ ΦΥΤΩΡΙΩΝ, ΕΠΑΓΓΕΛΜΑΤΙΕΣ	4.594	0,51%

ΧΕΙΡΙΣΤΕΣ ΜΗΧΑΝΩΝ ΠΑΡΑΓΩΓΗΣ ΕΙΔΩΝ ΔΙΑΤΡΟΦΗΣ ΚΑΙ ΣΥΝΑΦΩΝ ΠΡΟΪΟΝΤΩΝ	4.318	0,48%
ΕΓΚΑΤΑΣΤΑΤΕΣ ΚΑΙ ΕΠΙΣΚΕΥΑΣΤΕΣ ΗΛΕΚΤΡΟΛΟΓΙΚΟΥ ΕΞΟΠΛΙΣΜΟΥ	4.244	0,47%
ΝΟΣΗΛΕΥΤΕΣ ΚΑΙ ΜΑΙΕΣ	4.181	0,46%
ΓΡΑΜΜΑΤΕΙΣ ΔΙΟΙΚΗΣΗΣ ΚΑΙ ΕΙΔΙΚΕΥΜΕΝΟΙ(-ΕΣ) ΓΡΑΜΜΑΤΕΙΣ	4.066	0,45%
ΣΥΓΓΡΑΦΕΙΣ, ΔΗΜΟΣΙΟΓΡΑΦΟΙ ΚΑΙ ΓΛΩΣΣΟΛΟΓΟΙ	4.050	0,45%
ΕΡΓΑΖΟΜΕΝΟΙ ΣΤΟΝ ΤΟΜΕΑ ΤΟΥ ΑΘΛΗΤΙΣΜΟΥ ΚΑΙ ΤΗΣ ΣΩΜΑΤΙΚΗΣ ΑΓΩΓΗΣ	3.757	0,41%
ΔΙΕΥΘΥΝΤΕΣ ΞΕΝΟΔΟΧΕΙΩΝ ΚΑΙ ΕΣΤΙΑΤΟΡΙΩΝ	3.671	0,41%
ΧΕΙΡΙΣΤΕΣ ΜΗΧΑΝΩΝ ΠΑΡΑΓΩΓΗΣ ΚΛΩΣΤΟΨΦΑΝΤΟΥΡΓΙΚΩΝ, ΓΟΥΝΙΝΩΝ ΚΑΙ ΔΕΡΜΑΤΙΝΩΝ ΠΡΟΪΟΝΤΩΝ	3.566	0,39%
ΕΠΑΓΓΕΛΜΑΤΙΕΣ ΤΟΥ ΧΡΗΜΑΤΟΟΙΚΟΝΟΜΙΚΟΥ ΤΟΜΕΑ	3.407	0,38%
ΕΠΑΓΓΕΛΜΑΤΙΕΣ ΔΙΟΙΚΗΣΗΣ	3.285	0,36%
ΔΙΕΥΘΥΝΟΝΤΕΣ ΣΥΜΒΟΥΛΟΙ ΚΑΙ ΓΕΝΙΚΟΙ ΔΙΕΥΘΥΝΤΕΣ	3.097	0,34%
ΕΠΑΓΓΕΛΜΑΤΙΕΣ ΣΥΜΒΟΥΛΟΙ ΠΩΛΗΣΕΩΝ, ΜΑΡΚΕΤΙΝΓΚ ΚΑΙ ΔΗΜΟΣΙΩΝ ΣΧΕΣΕΩΝ	3.073	0,34%
ΑΛΛΟΙ ΒΟΗΘΟΙ ΕΠΑΓΓΕΛΜΑΤΙΩΝ ΤΟΥ ΤΟΜΕΑ ΤΗΣ ΥΓΕΙΑΣ	2.963	0,33%
ΚΑΘΑΡΙΣΤΕΣ ΟΧΗΜΑΤΩΝ, ΠΑΡΑΘΥΡΩΝ ΚΑΙ ΑΣΚΟΥΝΤΕΣ ΣΥΝΑΦΗ ΕΠΑΓΓΕΛΜΑΤΑ	2.639	0,29%
ΜΗΧΑΝΙΚΟΙ ΚΑΙ ΕΠΙΣΚΕΥΑΣΤΕΣ ΜΗΧΑΝΗΜΑΤΩΝ	2.618	0,29%
ΑΛΛΟΙ ΠΩΛΗΤΕΣ	2.516	0,28%
ΕΠΑΓΓΕΛΜΑΤΙΕΣ ΤΩΝ ΦΥΣΙΚΩΝ ΕΠΙΣΤΗΜΩΝ, ΓΕΩΛΟΓΟΙ ΚΑΙ ΓΕΩΦΥΣΙΚΟΙ	2.454	0,27%
ΜΕΛΗ ΤΩΝ ΝΟΜΟΘΕΤΙΚΩΝ ΣΩΜΑΤΩΝ ΚΑΙ ΑΝΩΤΕΡΑ ΔΙΟΙΚΗΤΙΚΑ ΣΤΕΛΕΧΗ	2.260	0,25%
ΧΕΙΡΙΣΤΕΣ ΚΙΝΗΤΟΥ ΕΞΟΠΛΙΣΜΟΥ	2.137	0,24%
ΑΛΛΟΙ ΑΠΑΣΧΟΛΟΥΜΕΝΟΙ ΣΤΗΝ ΠΑΡΟΧΗ ΠΡΟΣΩΠΙΚΩΝ ΥΠΗΡΕΣΙΩΝ	2.100	0,23%
ΧΕΙΡΟΤΕΧΝΕΣ	1.989	0,22%
ΗΛΕΚΤΡΟΛΟΓΟΙ ΤΕΧΝΟΛΟΓΟΙ ΜΗΧΑΝΙΚΟΙ	1.910	0,21%
ΒΟΗΘΟΙ ΕΠΑΓΓΕΛΜΑΤΙΩΝ ΤΟΥ ΝΟΜΙΚΟΥ, ΚΟΙΝΩΝΙΚΟΥ ΚΑΙ ΘΡΗΣΚΕΥΤΙΚΟΥ ΤΟΜΕΑ	1.763	0,19%
ΠΛΑΝΟΔΙΟΙ ΠΩΛΗΤΕΣ ΚΑΙ ΠΩΛΗΤΕΣ ΣΕ ΥΠΑΙΘΡΙΕΣ ΑΓΟΡΕΣ	1.747	0,19%
ΠΡΑΚΤΟΡΕΣ ΚΑΙ ΜΕΣΙΤΕΣ ΑΓΟΡΑΠΩΛΗΣΙΩΝ	1.600	0,18%
ΜΑΘΗΜΑΤΙΚΟΙ, ΑΝΑΛΟΓΙΣΤΕΣ ΚΑΙ ΣΤΑΤΙΣΤΙΚΟΙ	1.568	0,17%
ΤΑΞΙΔΙΩΤΙΚΟΙ ΣΥΝΟΔΟΙ, ΕΙΣΠΡΑΚΤΟΡΕΣ ΚΑΙ ΞΕΝΑΓΟΙ	1.520	0,17%
ΣΙΔΗΡΟΥΡΓΟΙ, ΚΑΤΑΣΚΕΥΑΣΤΕΣ ΕΡΓΑΛΕΙΩΝ ΚΑΙ ΑΣΚΟΥΝΤΕΣ ΣΥΝΑΦΗ ΕΠΑΓΓΕΛΜΑΤΑ	1.488	0,16%
ΒΙΒΛΙΟΘΗΚΟΝΟΜΟΙ, ΑΡΧΕΙΟΦΥΛΑΚΕΣ ΚΑΙ ΕΦΟΡΟΙ ΑΡΧΑΙΟΤΗΤΩΝ, ΜΟΥΣΕΙΩΝ ΚΑΙ ΑΙΘΟΥΣΩΝ ΕΡΓΩΝ ΤΕΧΝΗΣ	1.394	0,15%
ΑΛΛΟΙ ΑΝΕΙΔΙΚΕΥΤΟΙ ΕΡΓΑΤΕΣ	1.391	0,15%
ΔΙΕΥΘΥΝΤΕΣ ΕΠΙΧΕΙΡΗΣΕΩΝ ΛΙΑΝΙΚΟΥ ΚΑΙ ΧΟΝΔΡΙΚΟΥ ΕΜΠΟΡΙΟΥ	1.383	0,15%
ΣΥΝΑΡΜΟΛΟΓΗΤΕΣ (ΜΟΝΤΑΔΟΡΟΙ)	1.369	0,15%

ΔΙΕΥΘΥΝΤΕΣ ΥΠΗΡΕΣΙΩΝ ΤΩΝ ΤΕΧΝΟΛΟΓΙΩΝ ΠΛΗΡΟΦΟΡΗΣΗΣ ΚΑΙ ΕΠΙΚΟΙΝΩΝΙΑΣ	1.341	0,15%
ΥΠΑΛΛΗΛΟΙ ΚΑΤΑΓΡΑΦΗΣ ΑΡΙΘΜΗΤΙΚΩΝ ΔΕΔΟΜΕΝΩΝ	1.327	0,15%
ΧΥΤΕΣ ΜΕΤΑΛΛΩΝ, ΣΥΓΚΟΛΛΗΤΕΣ, ΕΛΑΣΜΑΤΟΥΡΓΟΙ, ΤΕΧΝΙΤΕΣ ΜΕΤΑΛΛΙΚΩΝ ΔΟΜΙΚΩΝ ΚΑΤΑΣΚΕΥΩΝ, ΣΙΔΗΡΟΥΡΓΟΙ ΚΑΙ ΑΣΚΟΥΝΤΕΣ ΣΥΝΑΦΗ ΕΠΑΓΓΕΛΜΑΤΑ	1.247	0,14%
ΑΛΛΟΙ ΧΕΙΡΙΣΤΕΣ ΣΤΑΘΕΡΩΝ ΕΓΚΑΤΑΣΤΑΣΕΩΝ ΚΑΙ ΜΗΧΑΝΩΝ	1.231	0,14%
ΠΡΑΚΤΟΡΕΣ ΠΑΡΟΧΗΣ ΥΠΗΡΕΣΙΩΝ ΣΕ ΕΠΙΧΕΙΡΗΣΕΙΣ	1.172	0,13%
ΔΑΣΟΚΟΜΟΙ, ΥΛΟΤΟΜΟΙ ΚΑΙ ΑΣΚΟΥΝΤΕΣ ΣΥΝΑΦΗ ΕΠΑΓΓΕΛΜΑΤΑ	1.156	0,13%
ΔΙΔΑΚΤΙΚΟ ΠΡΟΣΩΠΙΚΟ ΑΝΩΤΑΤΩΝ ΕΚΠΑΙΔΕΥΤΙΚΩΝ ΙΔΡΥΜΑΤΩΝ	1.139	0,13%
ΙΑΤΡΟΙ	1.118	0,12%
ΤΕΧΝΙΚΟΙ ΤΗΛΕΠΙΚΟΙΝΩΝΙΩΝ ΚΑΙ ΕΚΠΟΜΠΩΝ ΡΑΔΙΟΦΩΝΟΥ ΚΑΙ ΤΗΛΕΟΡΑΣΗΣ	1.109	0,12%
ΥΠΑΛΛΗΛΟΙ ΚΑΤΑΓΡΑΦΗΣ ΥΛΙΚΩΝ ΚΑΙ ΥΠΗΡΕΣΙΩΝ ΜΕΤΑΦΟΡΩΝ	1.083	0,12%
ΤΕΧΝΙΤΕΣ ΕΠΕΞΕΡΓΑΣΙΑΣ ΞΥΛΟΥ, ΕΠΙΠΛΟΠΟΙΟΙ ΚΑΙ ΑΣΚΟΥΝΤΕΣ ΣΥΝΑΦΗ ΕΠΑΓΓΕΛΜΑΤΑ	1.066	0,12%
ΔΙΕΥΘΥΝΤΕΣ ΕΠΙΧΕΙΡΗΣΕΩΝ ΜΕΤΑΠΟΙΗΣΗΣ, ΕΞΟΡΥΞΗΣ, ΚΑΤΑΣΚΕΥΩΝ ΚΑΙ ΔΙΑΝΟΜΗΣ	1.051	0,12%
ΤΕΧΝΙΚΟΙ ΤΩΝ ΕΠΙΣΤΗΜΩΝ ΤΗΣ ΖΩΗΣ ΚΑΙ ΑΣΚΟΥΝΤΕΣ ΣΥΝΑΦΗ ΕΠΑΓΓΕΛΜΑΤΑ	1.045	0,12%
ΔΙΕΥΘΥΝΤΕΣ ΕΠΙΧΕΙΡΗΣΕΩΝ ΠΑΡΟΧΗΣ ΕΠΑΓΓΕΛΜΑΤΙΚΩΝ ΥΠΗΡΕΣΙΩΝ	1.009	0,11%
ΔΙΕΥΘΥΝΤΕΣ ΠΩΛΗΣΕΩΝ, ΜΑΡΚΕΤΙΝΓΚ ΚΑΙ ΑΝΑΠΤΥΞΗΣ	996	0,11%
ΤΑΜΙΕΣ, ΕΙΣΠΡΑΚΤΟΡΕΣ ΚΑΙ ΑΣΚΟΥΝΤΕΣ ΣΥΝΑΦΗ ΕΠΑΓΓΕΛΜΑΤΑ	955	0,11%
ΕΠΑΓΓΕΛΜΑΤΙΕΣ ΝΟΜΙΚΟΙ	948	0,10%
ΚΤΗΝΟΤΡΟΦΟΙ	915	0,10%
ΔΙΕΥΘΥΝΤΕΣ ΑΛΛΩΝ ΥΠΗΡΕΣΙΩΝ	843	0,09%
ΕΠΑΓΓΕΛΜΑΤΙΕΣ ΒΑΣΕΩΝ ΔΕΔΟΜΕΝΩΝ ΚΑΙ ΔΙΚΤΥΩΝ	794	0,09%
ΤΕΧΝΙΚΟΙ ΛΕΙΤΟΥΡΓΙΩΝ ΚΑΙ ΥΠΟΣΤΗΡΙΞΗΣ ΧΡΗΣΤΩΝ ΤΕΧΝΟΛΟΓΙΩΝ ΠΛΗΡΟΦΟΡΗΣΗΣ ΚΑΙ ΕΠΙΚΟΙΝΩΝΙΑΣ	770	0,09%
ΠΛΑΝΟΔΙΟΙ ΠΩΛΗΤΕΣ (ΕΞΑΙΡΟΥΜΕΝΩΝ ΤΩΝ ΠΩΛΗΤΩΝ ΤΡΟΦΙΜΩΝ)	762	0,08%
ΕΠΟΠΤΕΣ ΟΡΥΧΕΙΩΝ, ΜΕΤΑΠΟΙΗΤΙΚΩΝ ΚΑΙ ΚΑΤΑΣΚΕΥΑΣΤΙΚΩΝ ΜΟΝΑΔΩΝ	748	0,08%
ΕΛΕΓΚΤΕΣ ΚΑΙ ΤΕΧΝΙΚΟΙ ΝΑΥΣΙΠΛΟΪΑΣ ΚΑΙ ΑΕΡΟΠΛΟΪΑΣ	720	0,08%
ΓΕΩΡΓΟΚΤΗΝΟΤΡΟΦΟΙ ΜΕΙΚΤΩΝ ΕΚΜΕΤΑΛΛΕΥΣΕΩΝ	691	0,08%
ΔΙΕΥΘΥΝΤΕΣ ΕΠΙΧΕΙΡΗΜΑΤΙΚΩΝ ΥΠΗΡΕΣΙΩΝ ΚΑΙ ΔΙΟΙΚΗΣΗΣ	677	0,07%
ΝΑΥΤΙΚΟΙ-ΠΛΗΡΩΜΑ ΚΑΤΑΣΤΡΩΜΑΤΟΣ ΚΑΙ ΑΣΚΟΥΝΤΕΣ ΣΥΝΑΦΗ ΕΠΑΓΓΕΛΜΑΤΑ	611	0,07%
ΤΥΠΟΓΡΑΦΟΙ ΚΑΙ ΑΣΚΟΥΝΤΕΣ ΣΥΝΑΦΗ ΕΠΑΓΓΕΛΜΑΤΑ	603	0,07%
ΠΡΟΣΩΠΑ ΠΟΥ ΠΑΡΕΧΟΥΝ ΜΙΚΡΟΎΠΗΡΕΣΙΕΣ ΣΤΟ ΔΡΟΜΟ ΚΑΙ ΑΣΚΟΥΝΤΕΣ ΣΥΝΑΦΗ ΕΠΑΓΓΕΛΜΑΤΑ	583	0,06%

ΚΑΘΗΓΗΤΕΣ ΕΠΑΓΓΕΛΜΑΤΙΚΗΣ ΕΚΠΑΙΔΕΥΣΗΣ	477	0,05%
ΒΟΗΘΟΙ ΕΠΑΓΓΕΛΜΑΤΙΩΝ ΝΟΣΗΛΕΥΤΙΚΗΣ ΚΑΙ ΜΑΙΕΥΤΙΚΗΣ	377	0,04%
ΧΕΙΡΙΣΤΕΣ ΜΗΧΑΝΩΝ ΜΕ ΠΛΗΚΤΡΟΛΟΓΙΟ	374	0,04%
ΧΕΙΡΙΣΤΕΣ ΜΗΧΑΝΩΝ ΠΑΡΑΓΩΓΗΣ ΠΡΟΪΟΝΤΩΝ ΑΠΟ ΕΛΑΣΤΙΚΟ, ΠΛΑΣΤΙΚΟ, ΧΑΡΤΙ ΚΑΙ ΧΑΡΤΟΝΙ	321	0,04%
ΕΓΚΑΤΑΣΤΑΤΕΣ ΚΑΙ ΕΠΙΣΚΕΥΑΣΤΕΣ ΗΛΕΚΤΡΟΝΙΚΟΥ ΚΑΙ ΤΗΛΕΠΙΚΟΙΝΩΝΙΑΚΟΥ ΕΞΟΠΛΙΣΜΟΥ	294	0,03%
ΑΛΙΕΙΣ, ΚΥΝΗΓΟΙ ΚΑΙ ΠΑΓΙΔΕΥΤΕΣ ΘΗΡΑΜΑΤΩΝ	265	0,03%
ΤΕΧΝΙΚΟΙ ΚΑΙ ΒΟΗΘΟΙ ΚΤΗΝΙΑΤΡΩΝ	263	0,03%
ΚΤΗΝΙΑΤΡΟΙ	259	0,03%
ΆΛΛΑ ΜΕΛΗ ΤΩΝ ΕΝΟΠΛΩΝ ΔΥΝΑΜΕΩΝ	240	0,03%
ΆΛΛΟΙ ΤΕΧΝΙΤΕΣ ΚΑΙ ΑΣΚΟΥΝΤΕΣ ΣΥΝΑΦΗ ΕΠΑΓΓΕΛΜΑΤΑ	223	0,02%
ΧΕΙΡΙΣΤΕΣ ΕΓΚΑΤΑΣΤΑΣΕΩΝ ΚΑΙ ΜΗΧΑΝΩΝ ΠΑΡΑΓΩΓΗΣ ΧΗΜΙΚΩΝ ΚΑΙ ΦΩΤΟΓΡΑΦΙΚΩΝ ΠΡΟΪΟΝΤΩΝ	204	0,02%
ΛΕΙΤΟΥΡΓΟΙ ΚΑΙ ΕΛΕΓΚΤΕΣ ΡΥΘΜΙΣΤΙΚΩΝ-ΕΚΤΕΛΕΣΤΙΚΩΝ ΚΡΑΤΙΚΩΝ ΥΠΗΡΕΣΙΩΝ	191	0,02%
ΧΕΙΡΙΣΤΕΣ ΕΞΟΠΛΙΣΜΟΥ ΕΠΕΞΕΡΓΑΣΙΑΣ ΚΑΙ ΦΙΝΙΡΙΣΜΑΤΟΣ ΜΕΤΑΛΛΙΚΩΝ ΠΡΟΪΟΝΤΩΝ	190	0,02%
ΧΕΙΡΙΣΤΕΣ ΕΓΚΑΤΑΣΤΑΣΕΩΝ ΕΠΕΞΕΡΓΑΣΙΑΣ ΞΥΛΟΥ, ΧΑΡΤΟΠΟΙΙΑΣ ΚΑΙ ΧΑΡΤΟΝΟΠΟΙΙΑΣ	144	0,02%
ΤΕΧΝΙΚΟΙ ΕΛΕΓΧΟΥ ΔΙΑΔΙΚΑΣΙΑΣ	100	0,01%
ΕΠΑΓΓΕΛΜΑΤΙΕΣ ΠΑΡΑΔΟΣΙΑΚΗΣ ΚΑΙ ΣΥΜΠΛΗΡΩΜΑΤΙΚΗΣ ΙΑΤΡΙΚΗΣ	89	0,01%
ΑΞΙΩΜΑΤΙΚΟΙ ΤΩΝ ΕΝΟΠΛΩΝ ΔΥΝΑΜΕΩΝ	80	0,01%
ΥΠΑΞΙΩΜΑΤΙΚΟΙ ΤΩΝ ΕΝΟΠΛΩΝ ΔΥΝΑΜΕΩΝ	49	0,01%
ΔΙΕΥΘΥΝΤΕΣ ΠΑΡΑΓΩΓΗΣ ΣΤΗ ΓΕΩΡΓΙΑ, ΣΤΗ ΔΑΣΟΚΟΜΙΑ ΚΑΙ ΣΤΗΝ ΑΛΙΕΙΑ	30	0,00%
ΜΗΧΑΝΟΔΗΓΟΙ ΚΑΙ ΑΣΚΟΥΝΤΕΣ ΣΥΝΑΦΗ ΕΠΑΓΓΕΛΜΑΤΑ	21	0,00%
ΣΥΝΟΛΟ	905.715	100,00%
*ΕΛΛΕΙΠΟΥΣΕΣ ΤΙΜΕΣ	17.636	
ΓΕΝΙΚΟ ΣΥΝΟΛΟ	923.351	

Επομένως, οι άνεργοι αναζητούν εργασία κυρίως ως υπάλληλοι γενικών καθηκόντων, ως πωλητές σε καταστήματα, ως καθαριστές και βοηθοί οικιών, ξενοδοχείων και γραφείων, ως σερβιτόροι και μπάρμεν, ως ανειδίκευτοι εργάτες μεταποίησης, ως ανειδίκευτοι εργάτες ορυχείων και κατασκευών, ως μάγειροι και ως βοηθοί παρασκευής φαγητών. Η διάταξη των επαγγελματικών ειδικοτήτων που κυρίως αναζητούσαν οι άνεργοι στην 3ψήφια κατάταξη, ήταν ουσιαστικά η ίδια και τον Απρίλιο 2022. Στις τρεις πρώτες θέσεις της κατάταξης βρίσκονταν οι ίδιες ομάδες των επαγγελματικών ειδικοτήτων και στη διάταξη των επομένων δεν υπήρχαν ουσιαστικές διαφορές.

2.2 ΤΑΞΙΝΟΜΗΣΗ ΤΩΝ ΑΝΕΡΓΩΝ ΣΤΙΣ ΕΠΑΓΓΕΛΜΑΤΙΚΕΣ ΕΙΔΙΚΟΤΗΤΕΣ ΒΑΣΕΙ ΤΗΣ ΕΠΑΓΓΕΛΜΑΤΙΚΗΣ ΤΟΥΣ ΕΜΠΕΙΡΙΑΣ

2.2.1 ΤΑΞΙΝΟΜΗΣΗ ΤΩΝ ΑΝΕΡΓΩΝ ΣΤΙΣ ΓΕΝΙΚΕΣ ΚΑΤΗΓΟΡΙΕΣ ΤΩΝ ΕΠΑΓΓΕΛΜΑΤΙΚΩΝ ΕΙΔΙΚΟΤΗΤΩΝ (1ΨΗΦΙΑ ΚΑΤΑΤΑΞΗ ISCO - 08)

Οι άνεργοι που διαθέτουν εργασιακή εμπειρία (498.794 άτομα) αποτελούν το 55%¹⁷ του συνόλου των ανέργων. Η εργασιακή τους εμπειρία εντοπίζεται στις εξής επαγγελματικές ειδικότητες (στη γενική 1ψήφια κατάταξη των ειδικοτήτων):

- Απασχολούμενοι στην παροχή υπηρεσιών και πωλητές (29,36%)
- Ανειδίκευτοι εργάτες, χειρώνακτες και μικροεπαγγελματίες (25,35%)
- Υπάλληλοι γραφείου (19,90%)
- Επαγγελματίες (7,88%)
- Ειδικευμένοι τεχνίτες και ασκούντες συναφή επαγγέλματα (5,92%)
- Χειριστές βιομηχανικών εγκαταστάσεων, μηχανημάτων και εξοπλισμού και συναρμολογητές (μονταδόροι) (5,25%)

Τον Απρίλιο 2022, οι άνεργοι διέθεταν εμπειρία στις ίδιες επαγγελματικές ειδικότητες και με την ίδια διάταξη στη λίστα της μονοψήφιας κατάταξης.

Πίνακας 28. Εγγεγραμμένοι άνεργοι στη ΔΥΠΑ ανά μονοψήφια επαγγελματική ειδικότητα, στην οποία διαθέτουν εμπειρία

ΠΡΟΗΓΟΥΜΕΝΟ ΕΠΑΓΓΕΛΜΑ		
ΠΕΡΙΓΡΑΦΗ ΕΙΔΙΚΟΤΗΤΑΣ (ΜΟΝΟΨΗΦΙΑ)	ΠΛΗΘΟΣ	ΠΟΣΟΣΤΟ
ΑΠΑΣΧΟΛΟΥΜΕΝΟΙ ΣΤΗΝ ΠΑΡΟΧΗ ΥΠΗΡΕΣΙΩΝ ΚΑΙ ΠΩΛΗΤΕΣ	146.429	29,36%
ΑΝΕΙΔΙΚΕΥΤΟΙ ΕΡΓΑΤΕΣ, ΧΕΙΡΩΝΑΚΤΕΣ ΚΑΙ ΜΙΚΡΟΕΠΑΓΓΕΛΜΑΤΙΕΣ	126.435	25,35%
ΥΠΑΛΛΗΛΟΙ ΓΡΑΦΕΙΟΥ	99.240	19,90%
ΕΠΑΓΓΕΛΜΑΤΙΕΣ	39.311	7,88%
ΕΙΔΙΚΕΥΜΕΝΟΙ ΤΕΧΝΙΤΕΣ ΚΑΙ ΑΣΚΟΥΝΤΕΣ ΣΥΝΑΦΗ ΕΠΑΓΓΕΛΜΑΤΑ	29.526	5,92%
ΧΕΙΡΙΣΤΕΣ ΒΙΟΜΗΧΑΝΙΚΩΝ ΕΓΚΑΤΑΣΤΑΣΕΩΝ, ΜΗΧΑΝΗΜΑΤΩΝ ΚΑΙ ΕΞΟΠΛΙΣΜΟΥ ΚΑΙ ΣΥΝΑΡΜΟΛΟΓΗΤΕΣ (ΜΟΝΤΑΔΟΡΟΙ)	26.196	5,25%
ΤΕΧΝΙΚΟΙ ΚΑΙ ΑΣΚΟΥΝΤΕΣ ΣΥΝΑΦΗ ΕΠΑΓΓΕΛΜΑΤΑ	20.868	4,18%
ΑΝΩΤΕΡΑ ΔΙΕΥΘΥΝΤΙΚΑ ΚΑΙ ΔΙΟΙΚΗΤΙΚΑ ΣΤΕΛΕΧΗ	6.281	1,26%
ΕΙΔΙΚΕΥΜΕΝΟΙ ΓΕΩΡΓΟΙ, ΚΤΗΝΟΤΡΟΦΟΙ, ΔΑΣΟΚΟΜΟΙ ΚΑΙ ΑΛΙΕΙΣ	4.388	0,88%
ΕΝΟΠΛΕΣ ΔΥΝΑΜΕΙΣ	120	0,02%
ΣΥΝΟΛΟ	498.794	100,00%

¹⁷ Τον Απρίλιο 2022 εργασιακή εμπειρία διέθετε το 45,22% των ανέργων.

2.2.2 ΤΑΞΙΝΟΜΗΣΗ ΤΩΝ ΑΝΕΡΓΩΝ ΣΤΙΣ ΕΠΑΓΓΕΛΜΑΤΙΚΕΣ ΕΙΔΙΚΟΤΗΤΕΣ (2ΨΗΦΙΑ ΚΑΤΑΤΑΞΗ ISCO - 08)¹⁸

Αναλυτικότερα, η εργασιακή εμπειρία των ανέργων εντοπίζεται κυρίως στις εξής επαγγελματικές ειδικότητες:

- Υπάλληλοι γενικών καθηκόντων και χειριστές μηχανών με πληκτρολόγιο (15,24%)
- Απασχολούμενοι στην παροχή προσωπικών υπηρεσιών (14,95%)
- Πωλητές (11,78%)
- Ανειδίκευτοι εργάτες ορυχείων, κατασκευών, μεταποίησης και μεταφορών (10,32%)
- Καθαριστές και βοηθοί (8,98%)
- Οδηγοί μέσων μεταφοράς και χειριστές κινητού εξοπλισμού (3,27%)

Τον Απρίλιο 2022, τα επαγγέλματα της διψήφιας κατάταξης, στα οποία οι άνεργοι διέθεταν εμπειρία ήταν τα ίδια και στην ίδια διάταξη.

Πίνακας 29. Εγγεγραμμένοι άνεργοι στη ΔΥΠΑ κατά διψήφια επαγγελματική ειδικότητα του τελευταίου επαγγέλματος που ασκούσαν

ΠΡΟΗΓΟΥΜΕΝΟ ΕΠΑΓΓΕΛΜΑ		
ΠΕΡΙΓΡΑΦΗ ΕΙΔΙΚΟΤΗΤΑΣ (ΔΙΨΗΦΙΑ)	ΠΛΗΘΟΣ	ΠΟΣΟΣΤΟ
ΥΠΑΛΛΗΛΟΙ ΓΕΝΙΚΩΝ ΚΑΘΗΚΟΝΤΩΝ ΚΑΙ ΧΕΙΡΙΣΤΕΣ ΜΗΧΑΝΩΝ ΜΕ ΠΛΗΚΤΡΟΛΟΓΙΟ	76.035	15,24%
ΑΠΑΣΧΟΛΟΥΜΕΝΟΙ ΣΤΗΝ ΠΑΡΟΧΗ ΠΡΟΣΩΠΙΚΩΝ ΥΠΗΡΕΣΙΩΝ	74.586	14,95%
ΠΩΛΗΤΕΣ	58.778	11,78%
ΑΝΕΙΔΙΚΕΥΤΟΙ ΕΡΓΑΤΕΣ ΟΡΥΧΕΙΩΝ, ΚΑΤΑΣΚΕΥΩΝ, ΜΕΤΑΠΟΙΗΣΗΣ ΚΑΙ ΜΕΤΑΦΟΡΩΝ	51.488	10,32%
ΚΑΘΑΡΙΣΤΕΣ ΚΑΙ ΒΟΗΘΟΙ	44.779	8,98%
ΟΔΗΓΟΙ ΜΕΣΩΝ ΜΕΤΑΦΟΡΑΣ ΚΑΙ ΧΕΙΡΙΣΤΕΣ ΚΙΝΗΤΟΥ ΕΞΟΠΛΙΣΜΟΥ	16.314	3,27%
ΤΕΧΝΙΤΕΣ ΑΝΕΓΕΡΣΗΣ ΚΑΙ ΑΠΟΠΕΡΑΤΩΣΗΣ ΚΤΙΡΙΩΝ, ΕΞΑΙΡΟΥΜΕΝΩΝ ΤΩΝ ΗΛΕΚΤΡΟΛΟΓΩΝ	14.784	2,96%
ΒΟΗΘΟΙ ΠΑΡΑΣΚΕΥΗΣ ΦΑΓΗΤΩΝ	14.568	2,92%
ΥΠΑΛΛΗΛΟΙ ΕΞΥΠΗΡΕΤΗΣΗΣ ΠΕΛΑΤΩΝ	11.946	2,39%
ΕΚΠΑΙΔΕΥΤΙΚΟΙ	10.897	2,18%
ΕΠΑΓΓΕΛΜΑΤΙΕΣ ΤΟΥ ΝΟΜΙΚΟΥ, ΚΟΙΝΩΝΙΚΟΥ ΚΑΙ ΠΟΛΙΤΙΣΤΙΚΟΥ ΚΛΑΔΟΥ	10.132	2,03%

¹⁸ Πρόκειται για τον αριθμό των ανέργων με εργασιακή εμπειρία για τους οποίους υπάρχει καταγραφή της ειδικότητας που ασκούσαν, σε 2ψήφιο κωδικό ISCO - 08.

ΑΛΛΟΙ ΥΠΑΛΛΗΛΟΙ ΓΡΑΦΕΙΟΥ	9.992	2,00%
ΣΥΛΛΕΚΤΕΣ ΑΠΟΡΡΙΜΜΑΤΩΝ ΚΑΙ ΑΛΛΟΙ ΑΝΕΙΔΙΚΕΥΤΟΙ ΕΡΓΑΤΕΣ	9.130	1,83%
ΧΕΙΡΙΣΤΕΣ ΣΤΑΘΕΡΩΝ ΒΙΟΜΗΧΑΝΙΚΩΝ ΕΓΚΑΤΑΣΤΑΣΕΩΝ, ΜΗΧΑΝΗΜΑΤΩΝ ΚΑΙ ΕΞΟΠΛΙΣΜΟΥ	8.871	1,78%
ΤΕΧΝΙΤΕΣ ΕΠΕΞΕΡΓΑΣΙΑΣ ΤΡΟΦΙΜΩΝ, ΕΠΕΞΕΡΓΑΣΙΑΣ ΞΥΛΟΥ, ΕΙΔΩΝ ΕΝΔΥΣΗΣ ΚΑΙ ΑΣΚΟΥΝΤΕΣ ΣΥΝΑΦΗ ΕΠΑΓΓΕΛΜΑΤΑ	8.684	1,74%
ΑΣΚΟΥΝΤΕΣ ΕΠΙΣΤΗΜΟΝΙΚΑ ΕΠΑΓΓΕΛΜΑΤΑ ΚΑΙ ΜΗΧΑΝΙΚΟΙ	8.151	1,63%
ΒΟΗΘΟΙ ΕΠΑΓΓΕΛΜΑΤΙΩΝ ΕΠΙΧΕΙΡΗΣΕΩΝ ΚΑΙ ΔΙΟΙΚΗΣΗΣ	8.038	1,61%
ΑΠΑΣΧΟΛΟΥΜΕΝΟΙ ΣΤΗΝ ΠΑΡΟΧΗ ΥΠΗΡΕΣΙΩΝ ΠΡΟΣΤΑΣΙΑΣ	6.966	1,40%
ΑΠΑΣΧΟΛΟΥΜΕΝΟΙ ΣΤΗΝ ΠΑΡΟΧΗ ΑΤΟΜΙΚΗΣ ΦΡΟΝΤΙΔΑΣ	6.099	1,22%
ΑΝΕΙΔΙΚΕΥΤΟΙ ΕΡΓΑΤΕΣ ΓΕΩΡΓΙΑΣ, ΔΑΣΟΚΟΜΙΑΣ ΚΑΙ ΑΛΙΕΙΑΣ	6.021	1,21%
ΕΠΑΓΓΕΛΜΑΤΙΕΣ ΤΟΥ ΤΟΜΕΑ ΤΗΣ ΥΓΕΙΑΣ	4.735	0,95%
ΤΕΧΝΙΚΟΙ ΘΕΤΙΚΩΝ ΕΠΙΣΤΗΜΩΝ ΚΑΙ ΜΗΧΑΝΙΚΗΣ	4.365	0,88%
ΒΟΗΘΟΙ ΕΠΑΓΓΕΛΜΑΤΙΩΝ ΤΟΥ ΝΟΜΙΚΟΥ, ΚΟΙΝΩΝΙΚΟΥ ΚΑΙ ΠΟΛΙΤΙΣΤΙΚΟΥ ΤΟΜΕΑ ΚΑΙ ΑΣΚΟΥΝΤΕΣ ΣΥΝΑΦΗ ΕΠΑΓΓΕΛΜΑΤΑ	4.241	0,85%
ΕΙΔΙΚΕΥΜΕΝΟΙ ΓΕΩΡΓΟΙ ΚΑΙ ΚΤΗΝΟΤΡΟΦΟΙ, ΕΠΑΓΓΕΛΜΑΤΙΕΣ	3.566	0,71%
ΤΕΧΝΙΚΟΙ ΤΟΥ ΤΟΜΕΑ ΤΗΣ ΥΓΕΙΑΣ	3.506	0,70%
ΕΠΑΓΓΕΛΜΑΤΙΕΣ ΕΠΙΧΕΙΡΗΣΕΩΝ ΚΑΙ ΔΙΟΙΚΗΣΗΣ	3.195	0,64%
ΤΕΧΝΙΤΕΣ ΜΕΤΑΛΛΩΝ, ΜΗΧΑΝΗΜΑΤΩΝ ΚΑΙ ΑΣΚΟΥΝΤΕΣ ΣΥΝΑΦΗ ΕΠΑΓΓΕΛΜΑΤΑ	2.905	0,58%
ΔΙΕΥΘΥΝΤΕΣ ΞΕΝΟΔΟΧΕΙΩΝ, ΕΣΤΙΑΤΟΡΙΩΝ, ΕΠΙΧΕΙΡΗΣΕΩΝ ΛΙΑΝΙΚΟΥ ΚΑΙ ΧΟΝΔΡΙΚΟΥ ΕΜΠΟΡΙΟΥ ΚΑΙ ΑΛΛΩΝ ΥΠΗΡΕΣΙΩΝ	2.693	0,54%
ΗΛΕΚΤΡΟΛΟΓΟΙ ΚΑΙ ΗΛΕΚΤΡΟΝΙΚΟΙ	2.239	0,45%
ΕΠΑΓΓΕΛΜΑΤΙΕΣ ΤΟΥ ΤΟΜΕΑ ΤΩΝ ΤΕΧΝΟΛΟΓΙΩΝ ΠΛΗΡΟΦΟΡΗΣΗΣ ΚΑΙ ΕΠΙΚΟΙΝΩΝΙΑΣ	2.201	0,44%
ΓΕΝΙΚΟΙ ΔΙΕΥΘΥΝΤΕΣ, ΑΝΩΤΕΡΑ ΔΙΟΙΚΗΤΙΚΑ ΣΤΕΛΕΧΗ ΚΑΙ ΜΕΛΗ ΤΩΝ ΝΟΜΟΘΕΤΙΚΩΝ ΣΩΜΑΤΩΝ	2.161	0,43%
ΥΠΑΛΛΗΛΟΙ ΚΑΤΑΓΡΑΦΗΣ ΑΡΙΘΜΗΤΙΚΩΝ ΔΕΔΟΜΕΝΩΝ ΚΑΙ ΥΛΙΚΩΝ	1.267	0,25%
ΣΥΝΑΡΜΟΛΟΓΗΤΕΣ (ΜΟΝΤΑΔΟΡΟΙ)	1.011	0,20%
ΧΕΙΡΟΤΕΧΝΕΣ ΚΑΙ ΤΥΠΟΓΡΑΦΟΙ	914	0,18%
ΔΙΕΥΘΥΝΤΕΣ ΠΑΡΑΓΩΓΗΣ ΚΑΙ ΕΞΕΙΔΙΚΕΥΜΕΝΩΝ ΥΠΗΡΕΣΙΩΝ	902	0,18%
ΕΙΔΙΚΕΥΜΕΝΟΙ ΔΑΣΟΚΟΜΟΙ, ΥΛΟΤΟΜΟΙ, ΑΛΙΕΙΣ ΚΑΙ ΚΥΝΗΓΟΙ, ΕΠΑΓΓΕΛΜΑΤΙΕΣ	822	0,16%
ΤΕΧΝΙΚΟΙ ΤΟΥ ΤΟΜΕΑ ΤΗΣ ΠΛΗΡΟΦΟΡΗΣΗΣ ΚΑΙ ΕΠΙΚΟΙΝΩΝΙΑΣ	718	0,14%
ΔΙΟΙΚΗΤΙΚΟΙ ΚΑΙ ΕΜΠΟΡΙΚΟΙ ΔΙΕΥΘΥΝΤΕΣ	525	0,11%
ΠΛΑΝΟΔΙΟΙ ΠΩΛΗΤΕΣ, ΠΡΟΣΩΠΑ ΠΟΥ ΠΑΡΕΧΟΥΝ ΜΙΚΡΟΎΠΗΡΕΣΙΕΣ ΣΤΟ ΔΡΟΜΟ ΚΑΙ ΑΣΚΟΥΝΤΕΣ ΣΥΝΑΦΗ ΕΠΑΓΓΕΛΜΑΤΑ	449	0,09%
ΑΛΛΑ ΜΕΛΗ ΤΩΝ ΕΝΟΠΛΩΝ ΔΥΝΑΜΕΩΝ	96	0,02%
ΑΞΙΩΜΑΤΙΚΟΙ ΤΩΝ ΕΝΟΠΛΩΝ ΔΥΝΑΜΕΩΝ	16	0,00%
ΥΠΑΞΙΩΜΑΤΙΚΟΙ ΤΩΝ ΕΝΟΠΛΩΝ ΔΥΝΑΜΕΩΝ	8	0,00%
ΣΥΝΟΛΟ	498.794	100,00%

2.2.3 ΤΑΞΙΝΟΜΗΣΗ ΤΩΝ ΑΝΕΡΓΩΝ ΣΤΙΣ ΕΠΑΓΓΕΛΜΑΤΙΚΕΣ ΕΙΔΙΚΟΤΗΤΕΣ (3ΨΗΦΙΑ ΚΑΤΑΤΑΞΗ ISCO - 08)¹⁹

Ακόμα πιο αναλυτικά, η εργασιακή εμπειρία των ανέργων εντοπίζεται κυρίως στις εξής επαγγελματικές ειδικότητες:

- Υπάλληλοι γενικών καθηκόντων (14,50%)
- Πωλητές σε καταστήματα (9,82%)
- Καθαριστές και βοηθοί οικιών, ξενοδοχείων και γραφείων (8,58%)
- Σερβιτόροι και μπάρμεν (7,59%)
- Ανειδίκευτοι εργάτες μεταποίησης (5,08%)
- Μάγειροι (4,47%)
- Ανειδίκευτοι εργάτες ορυχείων και κατασκευών (3,79%)

Πίνακας 30. Εγγεγραμμένοι άνεργοι στη ΔΥΠΑ κατά τριψήφια επαγγελματική ειδικότητα του τελευταίου επαγγέλματος που ασκούσαν

ΠΡΟΗΓΟΥΜΕΝΟ ΕΠΑΓΓΕΛΜΑ		
ΠΕΡΙΓΡΑΦΗ ΕΙΔΙΚΟΤΗΤΑΣ (ΤΡΙΨΗΦΙΑ)	ΠΛΗΘΟΣ	ΠΟΣΟΣΤΟ
ΥΠΑΛΛΗΛΟΙ ΓΕΝΙΚΩΝ ΚΑΘΗΚΟΝΤΩΝ	72.337	14,50%
ΠΩΛΗΤΕΣ ΣΕ ΚΑΤΑΣΤΗΜΑΤΑ	48.965	9,82%
ΚΑΘΑΡΙΣΤΕΣ ΚΑΙ ΒΟΗΘΟΙ ΟΙΚΙΩΝ, ΞΕΝΟΔΟΧΕΙΩΝ ΚΑΙ ΓΡΑΦΕΙΩΝ	42.819	8,58%
ΣΕΡΒΙΤΟΡΟΙ ΚΑΙ ΜΠΑΡΜΕΝ	37.848	7,59%
ΑΝΕΙΔΙΚΕΥΤΟΙ ΕΡΓΑΤΕΣ ΜΕΤΑΠΟΙΗΣΗΣ	25.342	5,08%
ΜΑΓΕΙΡΟΙ	22.321	4,47%
ΑΝΕΙΔΙΚΕΥΤΟΙ ΕΡΓΑΤΕΣ ΟΡΥΧΕΙΩΝ ΚΑΙ ΚΑΤΑΣΚΕΥΩΝ	18.917	3,79%
ΒΟΗΘΟΙ ΠΑΡΑΣΚΕΥΗΣ ΦΑΓΗΤΩΝ	14.568	2,92%
ΥΠΑΛΛΗΛΟΙ ΠΛΗΡΟΦΟΡΗΣΗΣ ΠΕΛΑΤΩΝ	11.321	2,27%
ΑΛΛΟΙ ΥΠΑΛΛΗΛΟΙ ΓΡΑΦΕΙΟΥ	9.992	2,00%
ΚΟΜΜΩΤΕΣ/ΚΟΜΜΩΤΡΙΕΣ, ΑΙΣΘΗΤΙΚΟΙ ΚΑΙ ΑΣΚΟΥΝΤΕΣ ΣΥΝΑΦΗ ΕΠΑΓΓΕΛΜΑΤΑ	8.635	1,73%
ΣΥΛΛΕΚΤΕΣ ΑΠΟΡΡΙΜΜΑΤΩΝ	8.233	1,65%
ΟΔΗΓΟΙ ΦΟΡΤΗΓΩΝ ΚΑΙ ΛΕΩΦΟΡΕΙΩΝ	7.442	1,49%
ΑΝΕΙΔΙΚΕΥΤΟΙ ΕΡΓΑΤΕΣ ΜΕΤΑΦΟΡΩΝ ΚΑΙ ΑΠΟΘΗΚΕΥΣΗΣ	7.229	1,45%
ΑΠΑΣΧΟΛΟΥΜΕΝΟΙ ΣΤΗΝ ΠΑΡΟΧΗ ΥΠΗΡΕΣΙΩΝ ΠΡΟΣΤΑΣΙΑΣ	6.966	1,40%

¹⁹ Πρόκειται για τον αριθμό των ανέργων με εργασιακή εμπειρία, για τους οποίους υπάρχει καταγραφή της ειδικότητας που ασκούσαν, σε 3ψήφιο κωδικό ISCO - 08.

ΟΔΗΓΟΙ ΑΥΤΟΚΙΝΗΤΩΝ, ΜΙΚΡΩΝ ΦΟΡΤΗΓΩΝ ΚΑΙ ΜΟΤΟΣΙΚΛΕΤΩΝ	6.812	1,37%
ΤΑΜΙΕΣ ΚΑΙ ΥΠΑΛΛΗΛΟΙ ΕΚΔΟΣΗΣ ΕΙΣΙΤΗΡΙΩΝ	6.710	1,35%
ΚΤΙΣΤΕΣ ΚΑΙ ΑΣΚΟΥΝΤΕΣ ΣΥΝΑΦΗ ΕΠΑΓΓΕΛΜΑΤΑ	6.552	1,31%
ΑΝΕΙΔΙΚΕΥΤΟΙ ΕΡΓΑΤΕΣ ΓΕΩΡΓΙΑΣ, ΔΑΣΟΚΟΜΙΑΣ ΚΑΙ ΑΛΙΕΙΑΣ	6.021	1,21%
ΕΛΑΙΟΧΡΩΜΑΤΙΣΤΕΣ, ΒΑΦΕΙΣ, ΚΑΘΑΡΙΣΤΕΣ ΚΑΙ ΑΣΚΟΥΝΤΕΣ ΣΥΝΑΦΗ ΕΠΑΓΓΕΛΜΑΤΑ	5.602	1,12%
ΤΕΧΝΙΤΕΣ ΕΠΕΞΕΡΓΑΣΙΑΣ ΤΡΟΦΙΜΩΝ ΚΑΙ ΑΣΚΟΥΝΤΕΣ ΣΥΝΑΦΗ ΕΠΑΓΓΕΛΜΑΤΑ	5.202	1,04%
ΒΟΗΘΟΙ ΕΠΑΓΓΕΛΜΑΤΙΩΝ ΤΟΥ ΧΡΗΜΑΤΟΟΙΚΟΝΟΜΙΚΟΥ ΚΑΙ ΜΑΘΗΜΑΤΙΚΟΥ ΚΛΑΔΟΥ	5.062	1,01%
ΚΑΛΛΙΤΕΧΝΕΣ ΕΝ ΓΕΝΕΙ	4.563	0,91%
ΑΛΛΟΙ ΕΚΠΑΙΔΕΥΤΙΚΟΙ	3.736	0,75%
ΕΠΟΠΤΕΣ ΚΑΘΑΡΙΣΜΟΥ ΚΑΙ ΦΡΟΝΤΙΣΤΕΣ ΚΤΙΡΙΩΝ ΚΑΙ ΚΑΤΟΙΚΙΩΝ	3.736	0,75%
ΧΕΙΡΙΣΤΕΣ ΜΗΧΑΝΩΝ ΠΑΡΑΓΩΓΗΣ ΕΙΔΩΝ ΔΙΑΤΡΟΦΗΣ ΚΑΙ ΣΥΝΑΦΩΝ ΠΡΟΪΟΝΤΩΝ	3.596	0,72%
ΠΑΙΔΟΚΟΜΟΙ ΚΑΙ ΒΟΗΘΟΙ ΔΑΣΚΑΛΩΝ	3.554	0,71%
ΓΡΑΜΜΑΤΕΙΣ (ΓΕΝΙΚΩΝ ΚΑΘΗΚΟΝΤΩΝ)	3.548	0,71%
ΔΑΣΚΑΛΟΙ ΠΡΩΤΟΒΑΘΜΙΑΣ ΕΚΠΑΙΔΕΥΣΗΣ ΚΑΙ ΝΗΠΙΑΓΩΓΟΙ	3.440	0,69%
ΤΕΧΝΙΚΟΙ ΕΠΙΣΤΗΜΩΝ ΦΥΣΙΚΗΣ ΚΑΙ ΜΗΧΑΝΙΚΗΣ	3.410	0,68%
ΕΠΑΓΓΕΛΜΑΤΙΕΣ ΤΟΥ ΚΟΙΝΩΝΙΚΟΥ ΚΑΙ ΘΡΗΣΚΕΥΤΙΚΟΥ ΤΟΜΕΑ	3.394	0,68%
ΚΑΛΛΙΕΡΓΗΤΕΣ ΚΗΠΕΥΤΙΚΩΝ ΚΑΙ ΦΥΤΩΡΙΩΝ, ΕΠΑΓΓΕΛΜΑΤΙΕΣ	3.109	0,62%
ΚΑΘΗΓΗΤΕΣ ΔΕΥΤΕΡΟΒΑΘΜΙΑΣ ΕΚΠΑΙΔΕΥΣΗΣ	3.051	0,61%
ΤΕΧΝΙΤΕΣ ΕΙΔΩΝ ΕΝΔΥΣΗΣ ΚΑΙ ΑΣΚΟΥΝΤΕΣ ΣΥΝΑΦΗ ΕΠΑΓΓΕΛΜΑΤΑ	2.948	0,59%
ΤΕΧΝΙΤΕΣ ΑΠΟΠΕΡΑΤΩΣΗΣ ΚΤΙΡΙΩΝ ΚΑΙ ΑΣΚΟΥΝΤΕΣ ΣΥΝΑΦΗ ΕΠΑΓΓΕΛΜΑΤΑ	2.630	0,53%
ΑΠΑΣΧΟΛΟΥΜΕΝΟΙ ΣΤΗΝ ΠΑΡΟΧΗ ΑΤΟΜΙΚΗΣ ΦΡΟΝΤΙΔΑΣ ΣΤΟΝ ΤΟΜΕΑ ΤΩΝ ΥΠΗΡΕΣΙΩΝ ΥΓΕΙΑΣ	2.545	0,51%
ΕΠΑΓΓΕΛΜΑΤΙΕΣ ΤΩΝ ΕΠΙΣΤΗΜΩΝ ΤΗΣ ΖΩΗΣ	2.283	0,46%
ΜΗΧΑΝΙΚΟΙ (ΕΞΑΙΡΟΥΜΕΝΩΝ ΤΩΝ ΗΛΕΚΤΡΟΛΟΓΩΝ ΤΕΧΝΟΛΟΓΩΝ)	2.125	0,43%
ΑΡΧΙΤΕΚΤΟΝΕΣ, ΤΟΠΟΓΡΑΦΟΙ, ΠΟΛΕΟΔΟΜΟΙ ΚΑΙ ΣΧΕΔΙΑΣΤΕΣ	2.116	0,42%
ΕΓΚΑΤΑΣΤΑΤΕΣ ΚΑΙ ΕΠΙΣΚΕΥΑΣΤΕΣ ΗΛΕΚΤΡΟΛΟΓΙΚΟΥ ΕΞΟΠΛΙΣΜΟΥ	2.109	0,42%
ΤΕΧΝΙΚΟΙ ΙΑΤΡΙΚΗΣ ΚΑΙ ΦΑΡΜΑΚΕΥΤΙΚΗΣ	2.055	0,41%
ΔΙΕΥΘΥΝΤΕΣ ΞΕΝΟΔΟΧΕΙΩΝ ΚΑΙ ΕΣΤΙΑΤΟΡΙΩΝ	1.985	0,40%
ΣΧΕΔΙΑΣΤΕΣ ΚΑΙ ΑΝΑΛΥΤΕΣ ΛΟΓΙΣΜΙΚΟΥ ΚΑΙ ΕΦΑΡΜΟΓΩΝ	1.981	0,40%
ΚΑΘΑΡΙΣΤΕΣ ΟΧΗΜΑΤΩΝ, ΠΑΡΑΘΥΡΩΝ ΚΑΙ ΑΣΚΟΥΝΤΕΣ ΣΥΝΑΦΗ ΕΠΑΓΓΕΛΜΑΤΑ	1.960	0,39%
ΑΛΛΟΙ ΕΠΑΓΓΕΛΜΑΤΙΕΣ ΤΟΥ ΤΟΜΕΑ ΤΗΣ ΥΓΕΙΑΣ	1.956	0,39%
ΑΛΛΟΙ ΠΩΛΗΤΕΣ	1.944	0,39%
ΕΡΓΑΖΟΜΕΝΟΙ ΣΤΟΝ ΤΟΜΕΑ ΤΟΥ ΑΘΛΗΤΙΣΜΟΥ ΚΑΙ ΤΗΣ ΣΩΜΑΤΙΚΗΣ ΑΓΩΓΗΣ	1.936	0,39%
ΝΟΣΗΛΕΥΤΕΣ ΚΑΙ ΜΑΙΕΣ	1.934	0,39%

ΧΕΙΡΙΣΤΕΣ ΕΓΚΑΤΑΣΤΑΣΕΩΝ ΟΡΥΧΕΙΩΝ ΚΑΙ ΕΓΚΑΤΑΣΤΑΣΕΩΝ ΕΠΕΞΕΡΓΑΣΙΑΣ ΜΕΤΑΛΛΕΥΜΑΤΩΝ	1.813	0,36%
ΒΟΗΘΟΙ ΕΠΑΓΓΕΛΜΑΤΙΩΝ ΤΟΥ ΚΑΛΛΙΤΕΧΝΙΚΟΥ ΚΑΙ ΠΟΛΙΤΙΣΤΙΚΟΥ ΤΟΜΕΑ ΚΑΙ ΤΗΣ ΜΑΓΕΙΡΙΚΗΣ	1.771	0,36%
ΧΕΙΡΙΣΤΕΣ ΜΗΧΑΝΩΝ ΠΑΡΑΓΩΓΗΣ ΚΛΩΣΤΟΨΦΑΝΤΟΥΡΓΙΚΩΝ, ΓΟΥΝΙΝΩΝ ΚΑΙ ΔΕΡΜΑΤΙΝΩΝ ΠΡΟΪΟΝΤΩΝ	1.713	0,34%
ΧΕΙΡΙΣΤΕΣ ΚΙΝΗΤΟΥ ΕΞΟΠΛΙΣΜΟΥ	1.644	0,33%
ΓΡΑΜΜΑΤΕΙΣ ΔΙΟΙΚΗΣΗΣ ΚΑΙ ΕΙΔΙΚΕΥΜΕΝΟΙ(-ΕΣ) ΓΡΑΜΜΑΤΕΙΣ	1.631	0,33%
ΜΗΧΑΝΙΚΟΙ ΚΑΙ ΕΠΙΣΚΕΥΑΣΤΕΣ ΜΗΧΑΝΗΜΑΤΩΝ	1.494	0,30%
ΆΛΛΟΙ ΑΠΑΣΧΟΛΟΥΜΕΝΟΙ ΣΤΗΝ ΠΑΡΟΧΗ ΠΡΟΣΩΠΙΚΩΝ ΥΠΗΡΕΣΙΩΝ	1.426	0,29%
ΔΙΕΥΘΥΝΟΝΤΕΣ ΣΥΜΒΟΥΛΟΙ ΚΑΙ ΓΕΝΙΚΟΙ ΔΙΕΥΘΥΝΤΕΣ	1.384	0,28%
ΣΥΓΓΡΑΦΕΙΣ, ΔΗΜΟΣΙΟΓΡΑΦΟΙ ΚΑΙ ΓΛΩΣΣΟΛΟΓΟΙ	1.373	0,28%
ΆΛΛΟΙ ΒΟΗΘΟΙ ΕΠΑΓΓΕΛΜΑΤΙΩΝ ΤΟΥ ΤΟΜΕΑ ΤΗΣ ΥΓΕΙΑΣ	1.218	0,24%
ΕΠΑΓΓΕΛΜΑΤΙΕΣ ΤΟΥ ΧΡΗΜΑΤΟΟΙΚΟΝΟΜΙΚΟΥ ΤΟΜΕΑ	1.163	0,23%
ΠΛΑΝΟΔΙΟΙ ΠΩΛΗΤΕΣ ΚΑΙ ΠΩΛΗΤΕΣ ΣΕ ΥΠΑΙΘΡΙΕΣ ΑΓΟΡΕΣ	1.159	0,23%
ΆΛΛΟΙ ΧΕΙΡΙΣΤΕΣ ΣΤΑΘΕΡΩΝ ΕΓΚΑΤΑΣΤΑΣΕΩΝ ΚΑΙ ΜΗΧΑΝΩΝ	1.043	0,21%
ΕΠΑΓΓΕΛΜΑΤΙΕΣ ΣΥΜΒΟΥΛΟΙ ΠΩΛΗΣΕΩΝ, ΜΑΡΚΕΤΙΝΓΚ ΚΑΙ ΔΗΜΟΣΙΩΝ ΣΧΕΣΕΩΝ	1.033	0,21%
ΣΥΝΑΡΜΟΛΟΓΗΤΕΣ (ΜΟΝΤΑΔΟΡΟΙ)	1.011	0,20%
ΕΠΑΓΓΕΛΜΑΤΙΕΣ ΔΙΟΙΚΗΣΗΣ	999	0,20%
ΆΛΛΟΙ ΑΝΕΙΔΙΚΕΥΤΟΙ ΕΡΓΑΤΕΣ	897	0,18%
ΠΡΑΚΤΟΡΕΣ ΚΑΙ ΜΕΣΙΤΕΣ ΑΓΟΡΑΠΩΛΗΣΙΩΝ	781	0,16%
ΜΕΛΗ ΤΩΝ ΝΟΜΟΘΕΤΙΚΩΝ ΣΩΜΑΤΩΝ ΚΑΙ ΑΝΩΤΕΡΑ ΔΙΟΙΚΗΤΙΚΑ ΣΤΕΛΕΧΗ	777	0,16%
ΣΙΔΗΡΟΥΡΓΟΙ, ΚΑΤΑΣΚΕΥΑΣΤΕΣ ΕΡΓΑΛΕΙΩΝ ΚΑΙ ΑΣΚΟΥΝΤΕΣ ΣΥΝΑΦΗ ΕΠΑΓΓΕΛΜΑΤΑ	748	0,15%
ΥΠΑΛΛΗΛΟΙ ΚΑΤΑΓΡΑΦΗΣ ΥΛΙΚΩΝ ΚΑΙ ΥΠΗΡΕΣΙΩΝ ΜΕΤΑΦΟΡΩΝ	730	0,15%
ΕΠΑΓΓΕΛΜΑΤΙΕΣ ΤΩΝ ΦΥΣΙΚΩΝ ΕΠΙΣΤΗΜΩΝ, ΓΕΩΛΟΓΟΙ ΚΑΙ ΓΕΩΦΥΣΙΚΟΙ	705	0,14%
ΔΑΣΟΚΟΜΟΙ, ΥΛΟΤΟΜΟΙ ΚΑΙ ΑΣΚΟΥΝΤΕΣ ΣΥΝΑΦΗ ΕΠΑΓΓΕΛΜΑΤΑ	695	0,14%
ΙΑΤΡΟΙ	683	0,14%
ΧΥΤΕΣ ΜΕΤΑΛΛΩΝ, ΣΥΓΚΟΛΛΗΤΕΣ, ΕΛΑΣΜΑΤΟΥΡΓΟΙ, ΤΕΧΝΙΤΕΣ ΜΕΤΑΛΛΙΚΩΝ ΔΟΜΙΚΩΝ ΚΑΤΑΣΚΕΥΩΝ, ΣΙΔΗΡΟΥΡΓΟΙ ΚΑΙ ΑΣΚΟΥΝΤΕΣ ΣΥΝΑΦΗ ΕΠΑΓΓΕΛΜΑΤΑ	663	0,13%
ΤΑΜΙΕΣ, ΕΙΣΠΡΑΚΤΟΡΕΣ ΚΑΙ ΑΣΚΟΥΝΤΕΣ ΣΥΝΑΦΗ ΕΠΑΓΓΕΛΜΑΤΑ	625	0,13%
ΤΑΞΙΔΙΩΤΙΚΟΙ ΣΥΝΟΔΟΙ, ΕΙΣΠΡΑΚΤΟΡΕΣ ΚΑΙ ΞΕΝΑΓΟΙ	620	0,12%
ΧΕΙΡΟΤΕΧΝΕΣ	620	0,12%
ΤΕΧΝΙΚΟΙ ΤΗΛΕΠΙΚΟΙΝΩΝΙΩΝ ΚΑΙ ΕΚΠΟΜΠΩΝ ΡΑΔΙΟΦΩΝΟΥ ΚΑΙ ΤΗΛΕΟΡΑΣΗΣ	559	0,11%
ΗΛΕΚΤΡΟΛΟΓΟΙ ΤΕΧΝΟΛΟΓΟΙ ΜΗΧΑΝΙΚΟΙ	556	0,11%
ΥΠΑΛΛΗΛΟΙ ΚΑΤΑΓΡΑΦΗΣ ΑΡΙΘΜΗΤΙΚΩΝ ΔΕΔΟΜΕΝΩΝ	537	0,11%

ΒΟΗΘΟΙ ΕΠΑΓΓΕΛΜΑΤΙΩΝ ΤΟΥ ΝΟΜΙΚΟΥ, ΚΟΙΝΩΝΙΚΟΥ ΚΑΙ ΘΡΗΣΚΕΥΤΙΚΟΥ ΤΟΜΕΑ	534	0,11%
ΒΙΒΛΙΟΘΗΚΟΝΟΜΟΙ, ΑΡΧΕΙΟΦΥΛΑΚΕΣ ΚΑΙ ΕΦΟΡΟΙ ΑΡΧΑΙΟΤΗΤΩΝ, ΜΟΥΣΕΙΩΝ ΚΑΙ ΑΙΘΟΥΣΩΝ ΕΡΓΩΝ ΤΕΧΝΗΣ	481	0,10%
ΤΕΧΝΙΤΕΣ ΕΠΕΞΕΡΓΑΣΙΑΣ ΞΥΛΟΥ, ΕΠΙΠΛΟΠΟΙΟΙ ΚΑΙ ΑΣΚΟΥΝΤΕΣ ΣΥΝΑΦΗ ΕΠΑΓΓΕΛΜΑΤΑ	439	0,09%
ΠΡΑΚΤΟΡΕΣ ΠΑΡΟΧΗΣ ΥΠΗΡΕΣΙΩΝ ΣΕ ΕΠΙΧΕΙΡΗΣΕΙΣ	426	0,09%
ΝΑΥΤΙΚΟΙ-ΠΛΗΡΩΜΑ ΚΑΤΑΣΤΡΩΜΑΤΟΣ ΚΑΙ ΑΣΚΟΥΝΤΕΣ ΣΥΝΑΦΗ ΕΠΑΓΓΕΛΜΑΤΑ	403	0,08%
ΔΙΕΥΘΥΝΤΕΣ ΑΛΛΩΝ ΥΠΗΡΕΣΙΩΝ	373	0,07%
ΜΑΘΗΜΑΤΙΚΟΙ, ΑΝΑΛΟΓΙΣΤΕΣ ΚΑΙ ΣΤΑΤΙΣΤΙΚΟΙ	366	0,07%
ΔΙΕΥΘΥΝΤΕΣ ΥΠΗΡΕΣΙΩΝ ΤΩΝ ΤΕΧΝΟΛΟΓΙΩΝ ΠΛΗΡΟΦΟΡΗΣΗΣ ΚΑΙ ΕΠΙΚΟΙΝΩΝΙΑΣ	356	0,07%
ΔΙΔΑΚΤΙΚΟ ΠΡΟΣΩΠΙΚΟ ΑΝΩΤΑΤΩΝ ΕΚΠΑΙΔΕΥΤΙΚΩΝ ΙΔΡΥΜΑΤΩΝ	338	0,07%
ΔΙΕΥΘΥΝΤΕΣ ΕΠΙΧΕΙΡΗΣΕΩΝ ΛΙΑΝΙΚΟΥ ΚΑΙ ΧΟΝΔΡΙΚΟΥ ΕΜΠΟΡΙΟΥ	335	0,07%
ΚΑΘΗΓΗΤΕΣ ΕΠΑΓΓΕΛΜΑΤΙΚΗΣ ΕΚΠΑΙΔΕΥΣΗΣ	332	0,07%
ΤΕΧΝΙΚΟΙ ΤΩΝ ΕΠΙΣΤΗΜΩΝ ΤΗΣ ΖΩΗΣ ΚΑΙ ΑΣΚΟΥΝΤΕΣ ΣΥΝΑΦΗ ΕΠΑΓΓΕΛΜΑΤΑ	324	0,06%
ΕΠΟΠΤΕΣ ΟΡΥΧΕΙΩΝ, ΜΕΤΑΠΟΙΗΤΙΚΩΝ ΚΑΙ ΚΑΤΑΣΚΕΥΑΣΤΙΚΩΝ ΜΟΝΑΔΩΝ	323	0,06%
ΕΠΑΓΓΕΛΜΑΤΙΕΣ ΝΟΜΙΚΟΙ	321	0,06%
ΧΕΙΡΙΣΤΕΣ ΜΗΧΑΝΩΝ ΠΑΡΑΓΩΓΗΣ ΠΡΟΪΟΝΤΩΝ ΑΠΟ ΕΛΑΣΤΙΚΟ, ΠΛΑΣΤΙΚΟ, ΧΑΡΤΙ ΚΑΙ ΧΑΡΤΟΝΙ	312	0,06%
ΔΙΕΥΘΥΝΤΕΣ ΠΩΛΗΣΕΩΝ, ΜΑΡΚΕΤΙΝΓΚ ΚΑΙ ΑΝΑΠΤΥΞΗΣ	302	0,06%
ΤΥΠΟΓΡΑΦΟΙ ΚΑΙ ΑΣΚΟΥΝΤΕΣ ΣΥΝΑΦΗ ΕΠΑΓΓΕΛΜΑΤΑ	294	0,06%
ΔΙΕΥΘΥΝΤΕΣ ΕΠΙΧΕΙΡΗΣΕΩΝ ΠΑΡΟΧΗΣ ΕΠΑΓΓΕΛΜΑΤΙΚΩΝ ΥΠΗΡΕΣΙΩΝ	288	0,06%
ΚΤΗΝΟΤΡΟΦΟΙ	288	0,06%
ΠΛΑΝΟΔΙΟΙ ΠΩΛΗΤΕΣ (ΕΞΑΙΡΟΥΜΕΝΩΝ ΤΩΝ ΠΩΛΗΤΩΝ ΤΡΟΦΙΜΩΝ)	282	0,06%
ΕΛΕΓΚΤΕΣ ΚΑΙ ΤΕΧΝΙΚΟΙ ΝΑΥΣΙΠΛΟΪΑΣ ΚΑΙ ΑΕΡΟΠΛΟΪΑΣ	250	0,05%
ΔΙΕΥΘΥΝΤΕΣ ΕΠΙΧΕΙΡΗΣΕΩΝ ΜΕΤΑΠΟΙΗΣΗΣ, ΕΞΟΡΥΞΗΣ, ΚΑΤΑΣΚΕΥΩΝ ΚΑΙ ΔΙΑΝΟΜΗΣ	246	0,05%
ΔΙΕΥΘΥΝΤΕΣ ΕΠΙΧΕΙΡΗΜΑΤΙΚΩΝ ΥΠΗΡΕΣΙΩΝ ΚΑΙ ΔΙΟΙΚΗΣΗΣ	223	0,04%
ΕΠΑΓΓΕΛΜΑΤΙΕΣ ΒΑΣΕΩΝ ΔΕΔΟΜΕΝΩΝ ΚΑΙ ΔΙΚΤΥΩΝ	220	0,04%
ΓΕΩΡΓΟΚΤΗΝΟΤΡΟΦΟΙ ΜΕΙΚΤΩΝ ΕΚΜΕΤΑΛΛΕΥΣΕΩΝ	169	0,03%
ΠΡΟΣΩΠΑ ΠΟΥ ΠΑΡΕΧΟΥΝ ΜΙΚΡΟΎΠΗΡΕΣΙΕΣ ΣΤΟ ΔΡΟΜΟ ΚΑΙ ΑΣΚΟΥΝΤΕΣ ΣΥΝΑΦΗ ΕΠΑΓΓΕΛΜΑΤΑ	167	0,03%
ΤΕΧΝΙΚΟΙ ΛΕΙΤΟΥΡΓΙΩΝ ΚΑΙ ΥΠΟΣΤΗΡΙΞΗΣ ΧΡΗΣΤΩΝ ΤΕΧΝΟΛΟΓΙΩΝ ΠΛΗΡΟΦΟΡΗΣΗΣ ΚΑΙ ΕΠΙΚΟΙΝΩΝΙΑΣ	159	0,03%
ΧΕΙΡΙΣΤΕΣ ΕΓΚΑΤΑΣΤΑΣΕΩΝ ΚΑΙ ΜΗΧΑΝΩΝ ΠΑΡΑΓΩΓΗΣ ΧΗΜΙΚΩΝ ΚΑΙ ΦΩΤΟΓΡΑΦΙΚΩΝ ΠΡΟΪΟΝΤΩΝ	157	0,03%
ΧΕΙΡΙΣΤΕΣ ΜΗΧΑΝΩΝ ΜΕ ΠΛΗΚΤΡΟΛΟΓΙΟ	150	0,03%

ΛΕΙΤΟΥΡΓΟΙ ΚΑΙ ΕΛΕΓΚΤΕΣ ΡΥΘΜΙΣΤΙΚΩΝ-ΕΚΤΕΛΕΣΤΙΚΩΝ ΚΡΑΤΙΚΩΝ ΥΠΗΡΕΣΙΩΝ	138	0,03%
ΤΕΧΝΙΚΟΙ ΚΑΙ ΒΟΗΘΟΙ ΚΤΗΝΙΑΤΡΩΝ	134	0,03%
ΧΕΙΡΙΣΤΕΣ ΕΞΟΠΛΙΣΜΟΥ ΕΠΕΞΕΡΓΑΣΙΑΣ ΚΑΙ ΦΙΝΙΡΙΣΜΑΤΟΣ ΜΕΤΑΛΛΙΚΩΝ ΠΡΟΪΟΝΤΩΝ	132	0,03%
ΕΓΚΑΤΑΣΤΑΤΕΣ ΚΑΙ ΕΠΙΣΚΕΥΑΣΤΕΣ ΗΛΕΚΤΡΟΝΙΚΟΥ ΚΑΙ ΤΗΛΕΠΙΚΟΙΝΩΝΙΑΚΟΥ ΕΞΟΠΛΙΣΜΟΥ	130	0,03%
ΑΛΙΕΙΣ, ΚΥΝΗΓΟΙ ΚΑΙ ΠΑΓΙΔΕΥΤΕΣ ΘΗΡΑΜΑΤΩΝ	127	0,03%
ΧΕΙΡΙΣΤΕΣ ΕΓΚΑΤΑΣΤΑΣΕΩΝ ΕΠΕΞΕΡΓΑΣΙΑΣ ΞΥΛΟΥ, ΧΑΡΤΟΠΟΙΙΑΣ ΚΑΙ ΧΑΡΤΟΝΟΠΟΙΙΑΣ	105	0,02%
ΒΟΗΘΟΙ ΕΠΑΓΓΕΛΜΑΤΙΩΝ ΝΟΣΗΛΕΥΤΙΚΗΣ ΚΑΙ ΜΑΙΕΥΤΙΚΗΣ	99	0,02%
ΚΤΗΝΙΑΤΡΟΙ	97	0,02%
ΆΛΛΑ ΜΕΛΗ ΤΩΝ ΕΝΟΠΛΩΝ ΔΥΝΑΜΕΩΝ	96	0,02%
ΆΛΛΟΙ ΤΕΧΝΙΤΕΣ ΚΑΙ ΑΣΚΟΥΝΤΕΣ ΣΥΝΑΦΗ ΕΠΑΓΓΕΛΜΑΤΑ	95	0,02%
ΕΠΑΓΓΕΛΜΑΤΙΕΣ ΠΑΡΑΔΟΣΙΑΚΗΣ ΚΑΙ ΣΥΜΠΛΗΡΩΜΑΤΙΚΗΣ ΙΑΤΡΙΚΗΣ	65	0,01%
ΤΕΧΝΙΚΟΙ ΕΛΕΓΧΟΥ ΔΙΑΔΙΚΑΣΙΑΣ	58	0,01%
ΑΞΙΩΜΑΤΙΚΟΙ ΤΩΝ ΕΝΟΠΛΩΝ ΔΥΝΑΜΕΩΝ	16	0,00%
ΜΗΧΑΝΟΔΗΓΟΙ ΚΑΙ ΑΣΚΟΥΝΤΕΣ ΣΥΝΑΦΗ ΕΠΑΓΓΕΛΜΑΤΑ	13	0,00%
ΔΙΕΥΘΥΝΤΕΣ ΠΑΡΑΓΩΓΗΣ ΣΤΗ ΓΕΩΡΓΙΑ, ΣΤΗ ΔΑΣΟΚΟΜΙΑ ΚΑΙ ΣΤΗΝ ΑΛΙΕΙΑ	12	0,00%
ΥΠΑΞΙΩΜΑΤΙΚΟΙ ΤΩΝ ΕΝΟΠΛΩΝ ΔΥΝΑΜΕΩΝ	8	0,00%
ΣΥΝΟΛΟ	498.794	100,00%

Τον Απρίλιο 2022, τα επαγγέλματα της τριψήφιας κατάταξης, στα οποία οι άνεργοι διέθεταν εμπειρία ήταν τα ίδια και στην ίδια διάταξη, με τη διαφορά ότι οι Ανειδίκευτοι εργάτες ορυχείων και κατασκευών προηγούνταν (συγκεντρώνοντας το 4,33% του συνόλου των ανέργων με εργασιακή εμπειρία) των Μαγείρων, οι οποίοι συγκέντρωναν αντιστοίχως το 3,69%.

3. Η ΕΠΙΒΑΡΥΝΣΗ ΤΩΝ ΧΩΡΙΚΩΝ ΕΠΙΠΕΔΩΝ ΑΠΟ ΤΗΝ ΑΝΕΡΓΙΑ

Ο υπολογισμός του δείκτη επιβάρυνσης από την ανεργία²⁰ αποδεικνύει τον διαφορετικό βαθμό κατά τον οποίο η ανεργία πλήττει τα χωρικά επίπεδα και αποτελεί χρήσιμη πληροφορία για τον σχεδιασμό των πολιτικών αγοράς εργασίας, όπως η κατανομή των χρηματοδοτικών πόρων για τις διορθωτικές παρεμβάσεις σε τοπικό επίπεδο.

Στο επίπεδο των Περιφερειών, και με μέσο όρο για το σύνολο της χώρας το 8,80, την μεγαλύτερη επιβάρυνση από την ανεργία εμφανίζονται να αντιμετωπίζουν οι περιφέρειες: Δυτικής Ελλάδας (11,15), Κεντρικής Μακεδονίας (10,09), Ιονίων Νήσων (9,94), Δυτικής Μακεδονίας (9,90), Ανατολικής Μακεδονίας και Θράκης (9,43), Νοτίου Αιγαίου (9,27).

Στο επίπεδο των Περιφερειακών ενοτήτων και με μέσο όρο 8,78, επόμενο είναι την μεγαλύτερη επιβάρυνση από την ανεργία να παρουσιάζουν οι Π.Ε: της Ζακύνθου (δείκτης επιβάρυνσης 13,39), Σποράδων (12,2), Ξάνθης (12), Αχαΐας (11,79), Κω (11,34), Αιτωλοακαρνανίας (11,31), Καλύμνου (11,25), Καστοριάς (11,15), Θήρας (11), Θάσου (10,61), Δυτικής Αθήνας (10,59), Πάρου (10,52), Θεσσαλονίκης (10,49), Κοζάνης (10,47), Ημαθίας (10,46), Καρδίτσας (10,21), Κέρκυρας (10,19), Πιερίας (10,16).

Ο δείκτης επιβάρυνσης από την ανεργία στις περιφέρειες και τις περιφερειακές ενότητες παρουσιάζεται στους επόμενους πίνακες και διαγράμματα.

²⁰ Ο δείκτης επιβάρυνσης σταθμίζει την ανεργία σε σχέση με τον πληθυσμό των χωρικών επιπέδων (Εγγεγραμμένοι Άνεργοι/Μόνιμος Πληθυσμός)*100. Ο δείκτης υπολογίστηκε με βάση τα στοιχεία των εγγεγραμμένων ανέργων της Δ.ΥΠ.Α την 30^η Απριλίου 2023 και τα στοιχεία της Απογραφής Πληθυσμού 2021 της ΕΛΣΤΑΤ.

Πίνακας 31. Δείκτης επιβάρυνσης του μόνιμου πληθυσμού των Περιφερειών από την ανεργία

ΠΕΡΙΦΕΡΕΙΑ	(ΜΟΝΙΜΟΣ) ΠΛΗΘΥΣΜΟΣ	ΕΓΓΕΓΡΑΜΕΝΟΙ ΑΝΕΡΓΟΙ	ΤΙΜΗ ΔΕΙΚΤΗ
ΣΥΝΟΛΟ ΧΩΡΑΣ	10.482.487	923.351	8,8085
ΔΥΤΙΚΗΣ ΕΛΛΑΔΑΣ	648.220	72.310	11,1552
ΚΕΝΤΡΙΚΗΣ ΜΑΚΕΔΟΝΙΑΣ	1.795.669	181.206	10,0913
ΙΟΝΙΩΝ ΝΗΣΩΝ	204.532	20.340	9,9447
ΔΥΤΙΚΗΣ ΜΑΚΕΔΟΝΙΑΣ	254.595	25.223	9,9071
ΑΝΑΤΟΛΙΚΗΣ ΜΑΚΕΔΟΝΙΑΣ ΘΡΑΚΗΣ	562.201	53.046	9,4354
ΝΟΤΙΟΥ ΑΙΓΑΙΟΥ	327.820	30.395	9,2719
ΘΕΣΣΑΛΙΑΣ	688.255	61.795	8,9785
ΗΠΕΙΡΟΥ	319.991	26.392	8,2477
ΑΤΤΙΚΗΣ	3.814.064	307.124	8,0524
ΚΡΗΤΗΣ	624.408	50.179	8,0363
ΣΤΕΡΕΑΣ ΕΛΛΑΔΑΣ	508.254	39.694	7,8099
ΒΟΡΕΙΟΥ ΑΙΓΑΙΟΥ	194.943	14.854	7,6197
ΠΕΛΟΠΟΝΝΗΣΟΥ	539.535	40.793	7,5608
ΜΕΣΟΣ ΟΡΟΣ			8,9228

Διάγραμμα 10. Δείκτης επιβάρυνσης του μόνιμου πληθυσμού των Περιφερειών από την ανεργία

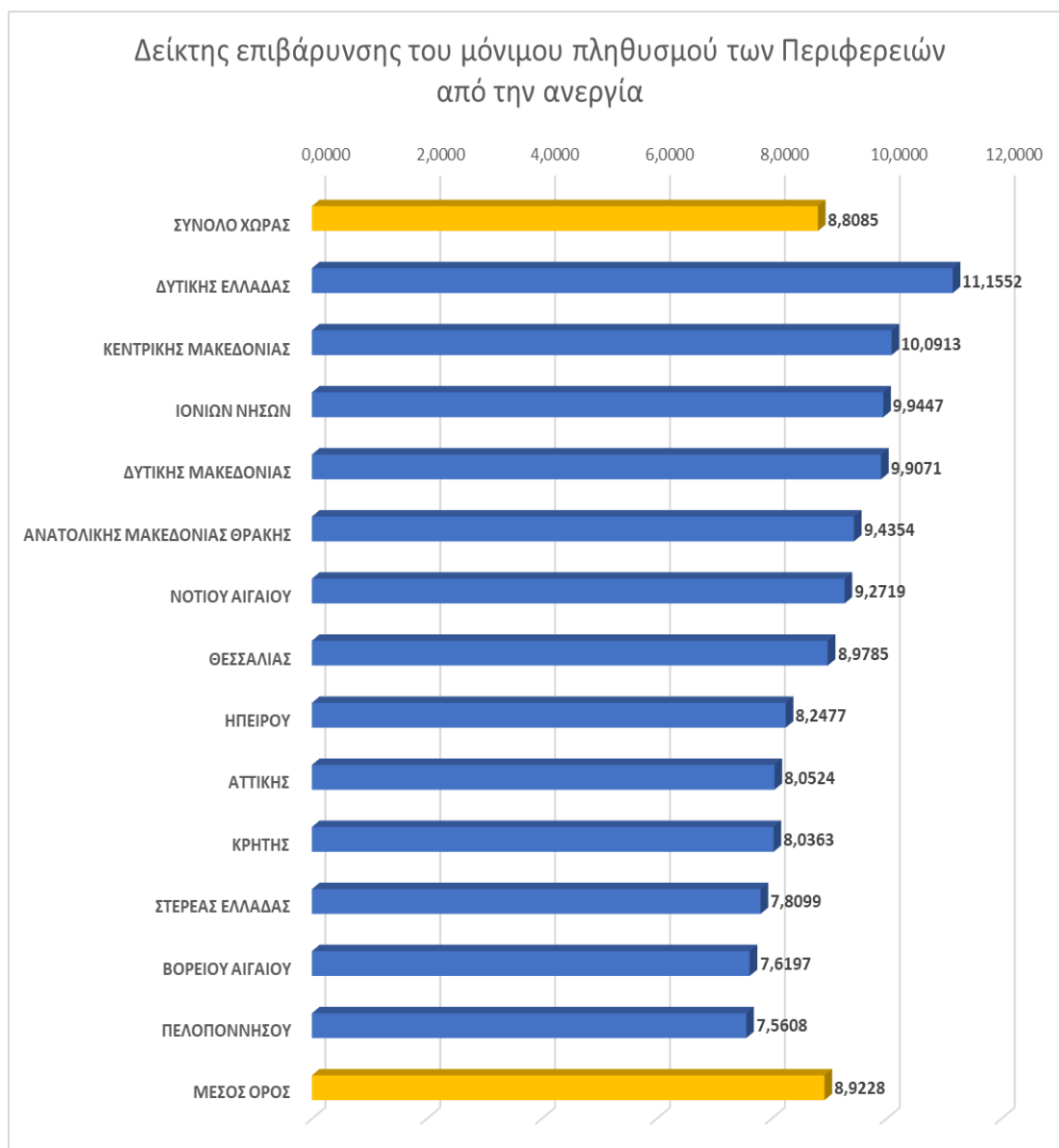

Πίνακας 32. Δείκτης επιβάρυνσης του μόνιμου πληθυσμού των Περιφερειακών Ενοτήτων από την ανεργία

ΠΕΡΙΦΕΡΕΙΑΚΗ ΕΝΟΤΗΤΑ	ΜΟΝΙΜΟΣ ΠΛΗΘΥΣΜΟΣ	ΕΓΓΕΓΡΑΜΕΝΟΙ ΑΝΕΡΓΟΙ	ΤΙΜΗ ΔΕΙΚΤΗ
ΖΑΚΥΝΘΟΥ	41.180	5.517	13,3973
ΣΠΟΡΑΔΩΝ	13.458	1.642	12,2009
ΞΑΝΘΗΣ	108.195	13.012	12,0264
ΑΧΑΪΑΣ	305.979	36.105	11,7998
ΚΩ	38.137	4.327	11,3459
ΑΙΤΩΛΟΑΚΑΡΝΑΝΙΑΣ	192.345	21.769	11,3177
ΚΑΛΥΜΝΟΥ	31.383	3.532	11,2545
ΚΑΣΤΟΡΙΑΣ	45.929	5.124	11,1564
ΘΗΡΑΣ	19.044	2.108	11,0691
ΘΑΣΟΥ	13.104	1.391	10,6151
ΔΥΤΙΚΗΣ ΑΤΤΙΚΗΣ	165.540	17.532	10,5908
ΠΑΡΟΥ	15.785	1.662	10,5290
ΘΕΣΣΑΛΟΝΙΚΗΣ	1.092.919	114.680	10,4930
ΚΟΖΑΝΗΣ	137.210	14.370	10,4730
ΗΜΑΘΙΑΣ	131.001	13.712	10,4671
ΚΑΡΔΙΤΣΑΣ	106.305	10.860	10,2159
ΚΕΡΚΥΡΑΣ	101.600	10.354	10,1909
ΠΙΕΡΙΑΣ	119.384	12.137	10,1664
ΠΕΛΛΑΣ	126.740	12.554	9,9053
ΚΑΡΠΑΘΟΥ	7.790	768	9,8588
ΝΑΞΟΥ	22.539	2.197	9,7475
ΜΥΚΟΝΟΥ	10.704	1.038	9,6973
ΜΑΓΝΗΣΙΑΣ	177.448	17.126	9,6513
ΚΑΒΑΛΑΣ	116.195	11.196	9,6355
ΗΛΕΙΑΣ	149.896	14.436	9,6307
ΙΚΑΡΙΑΣ	10.186	969	9,5131
ΛΕΥΚΑΔΑΣ	22.826	2.151	9,4235
ΔΥΤΙΚΟΥ ΤΟΜΕΑ ΑΘΗΝΩΝ	478.883	44.868	9,3693
ΝΗΣΩΝ	70.005	6.507	9,2951
ΠΕΙΡΑΙΩΣ	448.051	41.418	9,2440
ΡΟΔΟΠΗΣ	104.262	9.541	9,1510
ΧΑΛΚΙΔΙΚΗΣ	102.085	9.191	9,0033
ΔΡΑΜΑΣ	86.643	7.735	8,9274
ΚΕΝΤΡΙΚΟΥ ΤΟΜΕΑ ΑΘΗΝΩΝ	1.002.212	89.177	8,8980
ΦΛΩΡΙΝΑΣ	44.880	3.985	8,8792
ΗΡΑΚΛΕΙΟΥ	305.017	26.869	8,8090

ΜΕΣΟΣ ΟΡΟΣ			8,7838
ΑΡΤΑΣ	63.732	5.580	8,7554
ΚΙΛΚΙΣ	70.477	6.157	8,7362
ΜΕΣΣΗΝΙΑΣ	146.080	12.512	8,5652
ΡΟΔΟΥ	129.521	11.034	8,5191
ΣΑΜΟΥ	32.642	2.767	8,4768
ΤΡΙΚΑΛΩΝ	122.081	10.307	8,4428
ΣΕΡΡΩΝ	151.317	12.775	8,4425
ΕΥΒΟΙΑΣ	210.778	17.678	8,3870
ΠΡΕΒΕΖΑΣ	54.682	4.564	8,3464
ΛΑΡΙΣΑΣ	268.963	21.860	8,1275
ΙΩΑΝΝΙΝΩΝ	160.773	13.007	8,0903
ΡΕΘΥΜΝΟΥ	84.866	6.844	8,0645
ΘΕΣΠΡΩΤΙΑΣ	40.804	3.241	7,9428
ΚΟΡΙΝΘΙΑΣ	138.310	10.966	7,9286
ΑΡΓΟΛΙΔΑΣ	93.216	7.370	7,9064
ΦΘΙΩΤΙΔΑΣ	137.793	10.649	7,7283
ΝΟΤΙΟΥ ΤΟΜΕΑ ΑΘΗΝΩΝ	529.455	40.862	7,7177
ΛΗΜΝΟΥ	16.668	1.282	7,6914
ΜΗΛΟΥ	10.130	777	7,6703
ΛΕΣΒΟΥ	83.755	6.400	7,6413
ΕΒΡΟΥ	133.802	10.171	7,6015
ΤΗΝΟΥ	8.934	671	7,5106
ΒΟΙΩΤΙΑΣ	106.056	7.919	7,4668
ΑΡΚΑΔΙΑΣ	77.592	5.662	7,2971
ΧΑΝΙΩΝ	156.706	11.190	7,1408
ΣΥΡΟΥ	21.124	1.469	6,9542
ΑΝΑΤΟΛΙΚΗΣ ΑΤΤΙΚΗΣ	518.755	35.387	6,8215
ΕΥΡΥΤΑΝΙΑΣ	17.428	1.187	6,8109
ΛΑΣΙΘΙΟΥ	77.819	5.276	6,7798
ΧΙΟΥ	51.692	3.436	6,6471
ΑΝΔΡΟΥ	8.826	582	6,5942
ΓΡΕΒΕΝΩΝ	26.576	1.744	6,5623
ΙΘΑΚΗΣ	2.862	181	6,3242
ΦΩΚΙΔΑΣ	36.199	2.261	6,2460
ΚΕΦΑΛΛΗΝΙΑΣ	36.064	2.137	5,9256
ΚΕΑΣ - ΚΥΘΝΟΥ	3.903	230	5,8929
ΒΟΡΕΙΟΥ ΤΟΜΕΑ ΑΘΗΝΩΝ	601.163	31.373	5,2187
ΛΑΚΩΝΙΑΣ	84.337	4.283	5,0784

Διάγραμμα 11. Δείκτης επιβάρυνσης του μόνιμου πληθυσμού των Περιφερειακών Ενοτήτων από την ανεργία

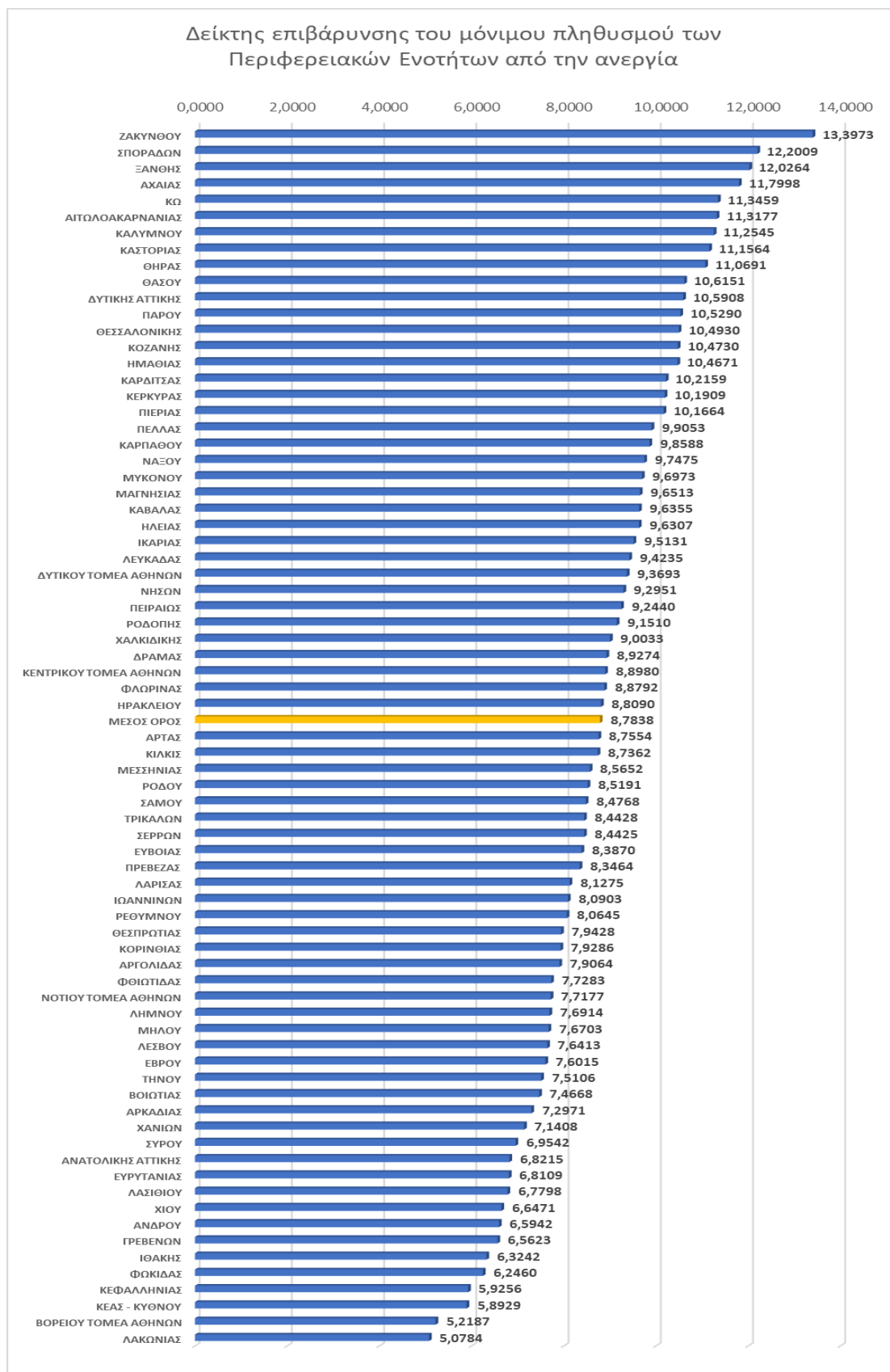

ΚΕΦΑΛΑΙΟ ΔΕΥΤΕΡΟ

ΑΝΑΛΥΣΗ ΤΩΝ ΕΓΓΕΓΡΑΜΜΕΝΩΝ ΑΝΕΡΓΩΝ ΑΝΑΖΗΤΟΥΝΤΩΝ ΕΡΓΑΣΙΑ ΚΑΤΑ ΜΟΝΟΨΗΦΙΑ ΕΠΑΓΓΕΛΜΑΤΙΚΗ ΚΑΤΗΓΟΡΙΑ ΒΑΣΕΙ ΤΟΥ ΕΠΑΓΓΕΛΜΑΤΟΣ ΠΟΥ ΑΝΑΖΗΤΟΥΝ, ΦΥΛΟ, ΗΛΙΚΙΑ, ΔΙΑΡΚΕΙΑ ΑΝΕΡΓΙΑΣ ΚΑΙ ΕΚΠΑΙΔΕΥΤΙΚΟ ΕΠΙΠΕΔΟ ΣΤΟ ΣΥΝΟΛΟ ΤΗΣ ΧΩΡΑΣ ΚΑΙ ΑΝΑ ΠΕΡΙΦΕΡΕΙΑ

Στο δεύτερο κεφάλαιο αναλύονται τα βασικά χαρακτηριστικά των εγγεγραμμένων ανέργων αναζητούντων εργασία κατά μονοψήφια επαγγελματική κατηγορία στο επάγγελμα αναζήτησης εργασίας και ειδικότερα:

- Η κατανομή των εγγεγραμμένων ανέργων **κατά Περιφέρεια και κατά μονοψήφια επαγγελματική κατηγορία**. Για την ανάλυση θα γίνει χρήση της ποσοστιαίας κατανομής κατά μονοψήφια επαγγελματική κατηγορία σε κάθε Περιφέρεια της χώρας και τα δεδομένα θα απεικονισθούν διαγραμματικά.
- Η κατανομή των εγγεγραμμένων ανέργων **κατά Φύλο και μονοψήφια επαγγελματική κατηγορία** στο σύνολο της χώρας. Για την ανάλυση θα γίνει χρήση της ποσοστιαίας κατανομής των εγγεγραμμένων ανέργων κατά Φύλο σε κάθε μονοψήφια επαγγελματική κατηγορία και τα δεδομένα θα απεικονισθούν διαγραμματικά.
- Η κατανομή των εγγεγραμμένων ανέργων **κατά ηλικία και μονοψήφια επαγγελματική κατηγορία** και η σύγκριση της κατανομής της ηλικίας μεταξύ των επαγγελματικών κατηγοριών. Για την ανάλυση θα γίνει χρήση της περιγραφικής στατιστικής και της κατασκευής διαγραμμάτων.
- Η κατανομή των εγγεγραμμένων ανέργων **κατά διάρκεια ανεργίας** και κατά μονοψήφια επαγγελματική κατηγορία στο σύνολο της χώρας. Για την ανάλυση θα γίνει χρήση της ποσοστιαίας κατανομής κατά διάρκεια ανεργίας σε κάθε μονοψήφια επαγγελματική κατηγορία.
- Η κατανομή των εγγεγραμμένων ανέργων **κατά Εκπαιδευτικό επίπεδο** και κατά μονοψήφια επαγγελματική κατηγορία στο σύνολο της χώρας. Για την ανάλυση θα γίνει χρήση της ποσοστιαίας κατανομής των Εκπαιδευτικών επιπέδων σε κάθε μονοψήφια επαγγελματική κατηγορία.

1. ΚΑΤΑΝΟΜΗ ΕΓΓΕΓΡΑΜΜΕΝΩΝ ΑΝΕΡΓΩΝ ΚΑΤΑ ΜΟΝΟΨΗΦΙΑ ΕΠΑΓΓΕΛΜΑΤΙΚΗ ΒΑΣΕΙ ΤΟΥ ΕΠΑΓΓΕΛΜΑΤΟΣ ΠΟΥ ΑΝΑΖΗΤΟΥΝ ΣΤΟ ΣΥΝΟΛΟ ΤΗΣ ΧΩΡΑΣ ΚΑΙ ΑΝΑ ΠΕΡΙΦΕΡΕΙΑ

Στην παρούσα ενότητα παρουσιάζεται ο αριθμός και η ποσοστιαία κατανομή των εγγεγραμμένων ανέργων αναζητούντων εργασία κατά μονοψήφια επαγγελματική κατηγορία και Περιφέρεια. Τα δεδομένα εγγεγραμμένης ανεργίας αφορούν τον μήνα Απρίλιο 2023. Οι ελλείπουσες τιμές που έχουν προκύψει από τα δεδομένα έχουν εξαιρεθεί από την ανάλυση της ποσοστιαίας κατανομής για την εξαγωγή συγκρίσιμων συμπεράσματος μεταξύ των ενότητων

Πίνακας 1. Εγγεγραμμένοι άνεργοι αναζητούντων εργασία κατά περιφέρεια και μονοψήφια επαγγελματική κατηγορία

	ΑΝΑΤΟΛΙΚΗ ΜΑΚΕΔΟΝΙΑ ΚΑΙ ΘΡΑΚΗ	ΑΤΤΙΚΗ	ΒΟΡΕΙΟ ΑΙΓΑΙΟ	ΔΥΤΙΚΗ ΕΛΛΑΔΑ	ΔΥΤΙΚΗ ΜΑΚΕΔΟΝΙΑ	ΗΠΕΙΡΟΣ	ΘΕΣΣΑΛΙΑ	ΙΟΝΙΟΙ ΝΗΣΟΙ	ΚΕΝΤΡΙΚΗ ΜΑΚΕΔΟΝΙΑ	ΚΡΗΤΗ	ΝΟΤΙΟ ΑΙΓΑΙΟ	ΠΕΛΟΠΟΝΝΗΣΟΣ	ΣΤΕΡΕΑ ΕΛΛΑΔΑ	ΣΥΝΟΛΟ	ΠΟΣΟΣΤΟ ΚΑΤΑΝΟΜΗΣ
ΑΝΕΙΔΙΚΕΥΤΟΙ ΕΡΓΑΤΕΣ, ΧΕΙΡΩΝΑΚΤΕΣ ΚΑΙ ΜΙΚΡΟΕΠΑΓΓΕΛΜΑΤΙΕΣ	17.541	69.668	3.915	17.319	5.901	6.449	15.946	5.031	48.168	11.469	7.353	11.084	11.920	231.764	25,59%
ΑΝΩΤΕΡΑ ΔΙΕΥΘΥΝΤΙΚΑ ΚΑΙ ΔΙΟΙΚΗΤΙΚΑ ΣΤΕΛΕΧΗ	797	6.421	221	1.106	394	381	985	232	3.424	815	346	668	568	16.358	1,81%
ΑΠΑΣΧΟΛΟΥΜΕΝΟΙ ΣΤΗΝ ΠΑΡΟΧΗ ΥΠΗΡΕΣΙΩΝ ΚΑΙ ΠΩΛΗΤΕΣ	11.376	70.696	4.108	17.706	5.336	6.588	14.681	7.897	41.037	16.846	11.647	10.102	9.419	227.439	25,11%
ΕΙΔΙΚΕΥΜΕΝΟΙ ΓΕΩΡΓΟΙ, ΚΤΗΝΟΤΡΟΦΟΙ, ΔΑΣΟΚΟΜΟΙ ΚΑΙ ΑΛΙΕΙΣ	715	1.490	142	669	225	223	789	248	1.474	373	202	497	574	7.621	0,84%
ΕΙΔΙΚΕΥΜΕΝΟΙ ΤΕΧΝΙΤΕΣ ΚΑΙ ΑΣΚΟΥΝΤΕΣ ΣΥΝΑΦΗ ΕΠΑΓΓΕΛΜΑΤΑ	3.964	18.246	805	5.490	2.653	2.160	4.125	895	12.278	2.710	1.183	2.836	2.161	59.506	6,57%
ΕΝΟΠΛΕΣ ΔΥΝΑΜΕΙΣ	26	122	14	28	8	11	28	3	83	15	8	12	11	369	0,04%
ΕΠΑΓΓΕΛΜΑΤΙΕΣ	5.602	40.792	1.716	7.657	3.267	3.413	7.814	1.319	23.238	4.581	1.751	4.531	3.887	109.568	12,10%
ΤΕΧΝΙΚΟΙ ΚΑΙ ΑΣΚΟΥΝΤΕΣ ΣΥΝΑΦΗ ΕΠΑΓΓΕΛΜΑΤΑ	2.571	17.923	863	3.687	1.517	1.402	3.472	660	10.199	2.289	1.004	2.182	2.039	49.808	5,50%
ΥΠΑΛΛΗΛΟΙ ΓΡΑΦΕΙΟΥ	6.799	63.813	2.481	14.476	4.191	4.362	9.978	3.084	28.526	8.438	5.370	6.307	6.616	164.441	18,16%
ΧΕΙΡΙΣΤΕΣ ΒΙΟΜΗΧΑΝΙΚΩΝ ΕΓΚΑΤΑΣΤΑΣΕΩΝ, ΜΗΧΑΝΗΜΑΤΩΝ ΚΑΙ ΕΞΟΠΛΙΣΜΟΥ ΚΑΙ ΣΥΝΑΡΜΟΛΟΓΗΤΕΣ (ΜΟΝΤΑΔΟΡΟΙ)	2.969	10.742	506	3.020	1.126	1.069	3.112	870	8.065	2.000	1.391	2.116	1.855	38.841	4,29%
ΣΥΝΟΛΟ	52.360	299.913	14.771	71.158	24.618	26.058	60.930	20.239	176.492	49.536	30.255	40.335	39.050	905.715	100,00%
ΕΛΛΕΙΠΟΥΣΕΣ ΤΙΜΕΣ	686	7.211	83	1.152	605	334	865	101	4.714	643	140	458	644	17.636	
ΣΥΝΟΛΟ	53.046	307.124	14.854	72.310	25.223	26.392	61.795	20.340	181.206	50.179	30.395	40.793	39.694	923.351	

Διάγραμμα 1. Ποσοστιαία κατανομή ανέργων αναζητούντων εργασία κατά μονοψήφια επαγγελματική κατηγορία

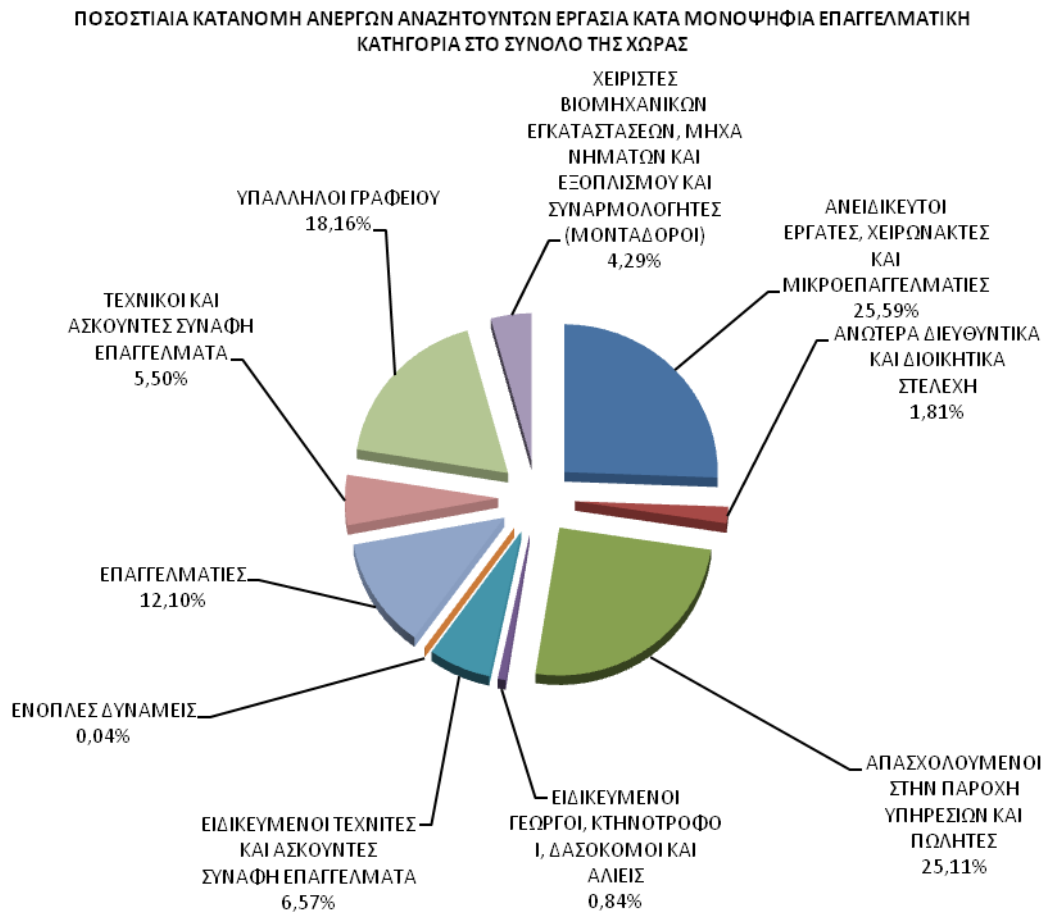

Στον πίνακα 1 παρουσιάζεται ο αριθμός των ανέργων αναζητούντων εργασία τον Απρίλιο του έτους 2023 όπως καταγράφεται σε κάθε **επαγγελματική κατηγορία** στο επάγγελμα που αναζητούν εργασία κατά μονοψήφια επαγγελματική κατηγορία.

Στο σύνολο της χώρας μεταξύ των επαγγελματικών κατηγοριών η επαγγελματική κατηγορία **<Ανειδίκευτοι εργάτες χειρώνακτες και μικροεπαγγελματίες>** συγκεντρώνει τον μεγαλύτερο αριθμό των εγγεγραμμένων ανέργων ο οποίος ανέρχεται σε 231.764 άτομα και αντιστοιχεί σε ποσοστό 25,59% μεταξύ των επαγγελματικών κατηγοριών που αναλύονται.

Στη συνέχεια ακολουθεί η επαγγελματική κατηγορία **<Απασχολούμενοι στην Παροχή υπηρεσιών και πωλητές>** με ποσοστό 25,11%, η επαγγελματική κατηγορία **<Υπάλληλοι γραφείου>** με ποσοστό 18,16% και η επαγγελματική κατηγορία **<Επαγγελματίες>** με ποσοστό 12,10%.

Με μικρότερα ποσοστά ακολουθεί η επαγγελματική κατηγορία **<Ειδικευμένοι τεχνίτες και ασκούντες συναφή επαγγέλματα>** με ποσοστό 6,57%, η επαγγελματική κατηγορία **<Τεχνικοί και ασκούντες συναφή επαγγέλματα>** με ποσοστό 5,50%, η επαγγελματική κατηγορία **<Χειριστές βιομηχανικών εγκαταστάσεων, μηχανημάτων και εξοπλισμού και συναρμολογητές (μονταδόροι)>** με ποσοστό 4,29% και η επαγγελματική κατηγορία **<Ανώτερα Διευθυντικά στελέχη>** με ποσοστό 1,81%.

Μικρό ποσοστό συγκεντρώνουν οι επαγγελματικές κατηγορίες **<Ειδικευμένοι γεωργοί, κτηνοτρόφοι, δασοκόμοι και αλιείς>** με ποσοστό 0,84% και η επαγγελματική κατηγορία **<Ενοπλες δυνάμεις>** με ποσοστό 0,04%.

Στον πίνακα 2 παρουσιάζεται συγκεντρωτικά ο αριθμός των ανέργων αναζητούντων εργασία κατά Περιφέρεια και η ποσοστιαία κατανομή μεταξύ των Περιφερειών.

Ο μεγαλύτερος αριθμός ανέργων καταγράφεται στην Περιφέρεια Αττικής και ανέρχεται σε 307.124 άτομα (33,26%) και στην Περιφέρεια Κεντρικής Μακεδονίας ο οποίος ανέρχεται σε 181.206 άτομα (19,62%).

Πίνακας 2. Εγγεγραμμένοι άνεργοι αναζητούντες εργασία κατά περιφέρεια

ΠΕΡΙΦΕΡΕΙΑ	ΑΝΕΡΓΟΙ ΑΝΑΖΗΤΟΥΝΤΕΣ ΕΡΓΑΣΙΑ	ΠΟΣΟΣΤΙΑΙΑ ΚΑΤΑΝΟΜΗ
ΑΝΑΤΟΛΙΚΗΣ ΜΑΚΕΔΟΝΙΑΣ ΘΡΑΚΗΣ	53.046	5,74%
ΑΤΤΙΚΗΣ	307.124	33,26%
ΒΟΡΕΙΟΥ ΑΙΓΑΙΟΥ	14.854	1,61%
ΔΥΤΙΚΗΣ ΕΛΛΑΔΑΣ	72.310	7,83%
ΔΥΤΙΚΗΣ ΜΑΚΕΔΟΝΙΑΣ	25.223	2,73%
ΗΠΕΙΡΟΥ	26.392	2,86%
ΘΕΣΣΑΛΙΑΣ	61.795	6,69%
ΙΟΝΙΩΝ ΝΗΣΩΝ	20.340	2,20%
ΚΕΝΤΡΙΚΗΣ ΜΑΚΕΔΟΝΙΑΣ	181.206	19,62%
ΚΡΗΤΗΣ	50.179	5,43%
ΝΟΤΙΟΥ ΑΙΓΑΙΟΥ	30.395	3,29%
ΠΕΛΟΠΟΝΝΗΣΟΥ	40.793	4,42%
ΣΤΕΡΕΑΣ ΕΛΛΑΔΑΣ	39.694	4,30%
ΣΥΝΟΛΟ	923.351	100,00%

Διάγραμμα 2. Ποσοστιαία κατανομή αναζητούντων εργασία κατά περιφέρεια

ΠΟΣΟΣΤΙΑΙΑ ΚΑΤΑΝΟΜΗ ΑΝΕΡΓΩΝ ΑΝΑΖΗΤΟΥΝΤΩΝ ΕΡΓΑΣΙΑ ΚΑΤΑ ΠΕΡΙΦΕΡΕΙΑ

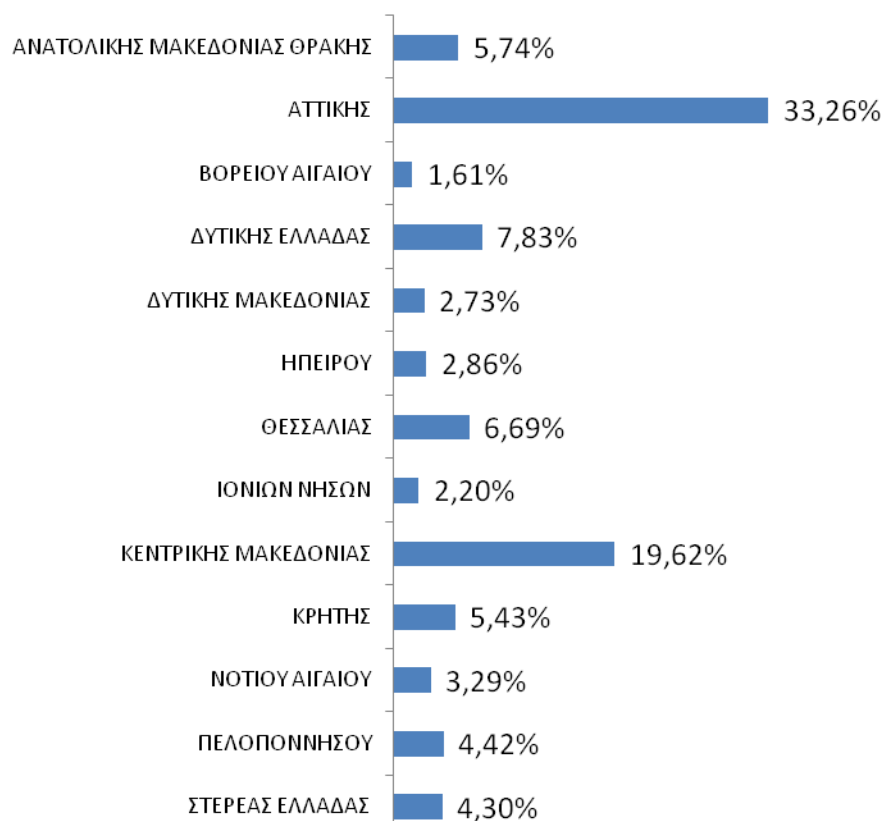

2. ΚΑΤΑΝΟΜΗ ΕΓΓΕΓΡΑΜΜΕΝΩΝ ΑΝΕΡΓΩΝ ΚΑΤΑ ΦΥΛΟ ΚΑΙ ΜΟΝΟΨΗΦΙΑ ΕΠΑΓΓΕΛΜΑΤΙΚΗ ΚΑΤΗΓΟΡΙΑ ΒΑΣΕΙ ΤΟΥ ΕΠΑΓΓΕΛΜΑΤΟΣ ΠΟΥ ΑΝΑΖΗΤΟΥΝ ΣΤΟ ΣΥΝΟΛΟ ΤΗΣ ΧΩΡΑΣ

Στην παρούσα ενότητα παρουσιάζεται ο αριθμός των εγγεγραμμένων ανέργων αναζητούντων εργασία όπως κατανέμονται **κατά Φύλο** και μονοψήφια επαγγελματική κατηγορία βάσει του επαγγέλματος που αναζητούν στο σύνολο της χώρας. Επιπρόσθετα παρουσιάζεται και η ποσοστιαία κατανομή μεταξύ των ανδρών και των γυναικών όπως καταγράφεται σε κάθε επαγγελματική κατηγορία.

Οι ελλείπουσες τιμές κατά Φύλο και μονοψήφια επαγγελματική κατηγορία που έχουν προκύψει από τα δεδομένα έχουν εξαιρεθεί από την κατανομή για την εξαγωγή συγκρίσιμων συμπεράσματος μεταξύ του Φύλου και της επαγγελματικής κατηγορίας.

Πίνακας 3. Εγγεγραμμένοι άνεργοι αναζητούντες εργασία κατά φύλο και μονοψήφια επαγγελματική κατηγορία

	ΑΝΔΡΕΣ	ΓΥΝΑΙΚΕΣ	ΣΥΝΟΛΟ	ΠΟΣΟΣΤΙΑΙΑ ΚΑΤΑΝΟΜΗ ΑΝΔΡΕΣ	ΠΟΣΟΣΤΙΑΙΑ ΚΑΤΑΝΟΜΗ ΓΥΝΑΙΚΕΣ
ΑΝΕΙΔΙΚΕΥΤΟΙ ΕΡΓΑΤΕΣ, ΧΕΙΡΩΝΑΚΤΕΣ ΚΑΙ ΜΙΚΡΟΕΠΑΓΓΕΛΜΑΤΙΕΣ	76.272	155.492	231.764	32,91%	67,09%
ΑΝΩΤΕΡΑ ΔΙΕΥΘΥΝΤΙΚΑ ΚΑΙ ΔΙΟΙΚΗΤΙΚΑ ΣΤΕΛΕΧΗ	6.551	9.807	16.358	40,05%	59,95%
ΑΠΑΣΧΟΛΟΥΜΕΝΟΙ ΣΤΗΝ ΠΑΡΟΧΗ ΥΠΗΡΕΣΙΩΝ ΚΑΙ ΠΩΛΗΤΕΣ	63.026	164.413	227.439	27,71%	72,29%
ΕΙΔΙΚΕΥΜΕΝΟΙ ΓΕΩΡΓΟΙ, ΚΤΗΝΟΤΡΟΦΟΙ, ΔΑΣΟΚΟΜΟΙ ΚΑΙ ΑΛΙΕΙΣ	5.075	2.546	7.621	66,59%	33,41%
ΕΙΔΙΚΕΥΜΕΝΟΙ ΤΕΧΝΙΤΕΣ ΚΑΙ ΑΣΚΟΥΝΤΕΣ ΣΥΝΑΦΗ ΕΠΑΓΓΕΛΜΑΤΑ	42.593	16.913	59.506	71,58%	28,42%
ΕΝΟΠΛΕΣ ΔΥΝΑΜΕΙΣ	252	117	369	68,29%	31,71%
ΕΠΑΓΓΕΛΜΑΤΙΕΣ	36.729	72.839	109.568	33,52%	66,48%
ΤΕΧΝΙΚΟΙ ΚΑΙ ΑΣΚΟΥΝΤΕΣ ΣΥΝΑΦΗ ΕΠΑΓΓΕΛΜΑΤΑ	20.165	29.643	49.808	40,49%	59,51%
ΥΠΑΛΛΗΛΟΙ ΓΡΑΦΕΙΟΥ	38.559	125.882	164.441	23,45%	76,55%
ΧΕΙΡΙΣΤΕΣ ΒΙΟΜΗΧΑΝΙΚΩΝ ΕΓΚΑΤΑΣΤΑΣΕΩΝ, ΜΗΧΑΝΗΜΑΤΩΝ ΚΑΙ ΕΞΟΠΛΙΣΜΟΥ ΚΑΙ ΣΥΝΑΡΜΟΛΟΓΗΤΕΣ (ΜΟΝΤΑΔΟΡΟΙ)	29.754	9.087	38.841	76,60%	23,40%
ΣΥΝΟΛΟ	318.976	586.739	905.715	35,22%	64,78%
ΕΛΛΕΙΠΟΥΣΕΣ ΤΙΜΕΣ	4.408	13.228	17.636		
ΣΥΝΟΛΟ	323.384	599.967	923.351	35,02%	64,98%

Διάγραμμα 3. Ποσοστιαία κατανομή εγγεγραμμένων ανέργων αναζητούντων εργασία κατά φύλο και μονοψήφια επαγγελματική κατηγορία

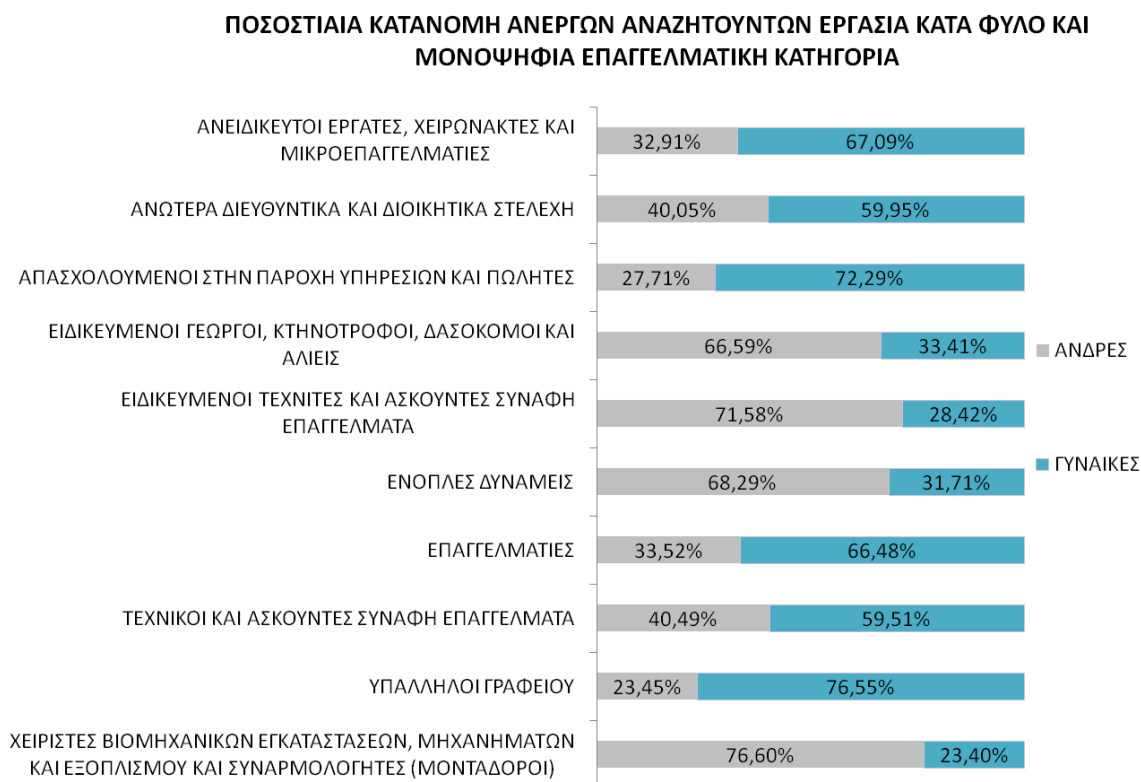

Όπως προκύπτει από τον πίνακα 3 στο σύνολο της χώρας η πλειοψηφία των εγγεγραμμένων ανέργων κατά επαγγελματική κατηγορία είναι γυναίκες. Το ποσοστό που συγκεντρώνουν οι γυναίκες στο σύνολο της χώρας ανέρχεται σε 64,78%, ενώ το ποσοστό που συγκεντρώνουν οι άνδρες ανέρχεται σε 35,22%.

Μεταξύ των ανδρών και των γυναικών ανέργων ανά επαγγελματική κατηγορία το μεγαλύτερο ποσοστό που συγκεντρώνουν οι γυναίκες σε σχέση με τους άνδρες καταγράφεται στην επαγγελματική κατηγορία <Υπάλληλοι γραφείου> με ποσοστό 76,55% ενώ οι άνδρες καταγράφουν ποσοστό 23,45%.

Επιπρόσθετα οι επαγγελματικές κατηγορίες που οι γυναίκες συγκεντρώνουν μεγαλύτερα ποσοστά είναι η επαγγελματική κατηγορία <Απασχολούμενοι στην παροχή υπηρεσιών και πωλητές> με ποσοστό 72,29% ενώ οι άνδρες συγκεντρώνουν ποσοστό 27,71%, η επαγγελματική κατηγορία <Ανειδίκευτοι εργάτες χειρώνακτες και μικροεπαγγελματίες> με ποσοστό 67,09% ενώ οι άνδρες συγκεντρώνουν ποσοστό 32,91%, η επαγγελματική κατηγορία <Επαγγελματίες> με ποσοστό 66,48% ενώ οι άνδρες συγκεντρώνουν ποσοστό 33,52%, η επαγγελματική κατηγορία <Ανώτερα Διευθυντικά στελέχη> με ποσοστό 59,95% ενώ οι άνδρες συγκεντρώνουν ποσοστό 40,05% και η επαγγελματική κατηγορία <Τεχνικοί και ασκούντες συναφή επαγγέλματα> με ποσοστό 59,51% ενώ οι άνδρες συγκεντρώνουν ποσοστό 40,49%.

Οι επαγγελματικές κατηγορίες που οι άνδρες συγκεντρώνουν μεγαλύτερα ποσοστά ανά επαγγελματική κατηγορία σε σχέση με τις γυναίκες είναι η επαγγελματική κατηγορία **<Χειριστές βιομηχανικών εγκαταστάσεων, μηχανημάτων και εξοπλισμού και συναρμολογητές (μονταδόροι)>** με ποσοστό 76,60% ενώ οι γυναίκες συγκεντρώνουν ποσοστό 23,40%, η επαγγελματική κατηγορία **<Ειδικευμένοι τεχνίτες και ασκούντες συναφή τεχνικά επαγγέλματα>** με ποσοστό 71,58%, ενώ οι γυναίκες συγκεντρώνουν ποσοστό 28,42%, η επαγγελματική κατηγορία **<Ενοπλες δυνάμεις>** με ποσοστό 68,29% ενώ οι γυναίκες συγκεντρώνουν ποσοστό 31,71% και η επαγγελματική κατηγορία **<Ειδικευμένοι γεωργοί, κτηνοτρόφοι, δασοκόμοι και αλιείς>** με ποσοστό 66,59% ενώ οι γυναίκες συγκεντρώνουν ποσοστό 33,41%.

3. ΚΑΤΑΝΟΜΗ ΕΓΓΕΓΡΑΜΜΕΝΩΝ ΑΝΕΡΓΩΝ ΚΑΤΑ ΗΛΙΚΙΑ ΚΑΙ ΜΟΝΟΨΗΦΙΑ ΕΠΑΓΓΕΛΜΑΤΙΚΗ ΚΑΤΗΓΟΡΙΑ ΒΑΣΕΙ ΤΟΥ ΕΠΑΓΓΕΛΜΑΤΟΣ ΠΟΥ ΑΝΑΖΗΤΟΥΝ ΣΤΟ ΣΥΝΟΛΟ ΤΗΣ ΧΩΡΑΣ

Στην παρούσα ενότητα αναλύεται η ηλικία των εγγεγραμμένων ανέργων, και πως κατανέμεται σε κάθε επαγγελματική κατηγορία. Στη συνέχεια γίνεται σύγκριση της κατανομής αυτής μεταξύ των επαγγελματιών κατηγοριών προκειμένου να διερευνηθεί ποιες επαγγελματικές κατηγορίες συγκεντρώνουν νεότερες ηλικίες ανέργων και ποιές επαγγελματικές κατηγορίες συγκεντρώνουν μεγαλύτερες ηλικίες.

Για την ανάλυση θα γίνει χρήση περιγραφικών στατιστικών²¹ μέτρων θέσεως (measures of location). Τα μέτρα αυτά ονομάζονται και παράμετροι κεντρικής τάσης (parameters of central tendency) διότι μετρούν τη θέση στην οποία τα δεδομένα έχουν την τάση να συγκεντρώνονται και χρησιμοποιούνται ως μια αντιπροσωπευτική τιμή των δεδομένων. Τα περιγραφικά στατιστικά που θα παρουσιαστούν για την ανάλυση είναι ο μέσος, η διάμεσος, η επικρατούσα τιμή, και τα εκατοστημόρια ή ποσοστιαία σημεία (πρώτο τεταρτημόριο, δεύτερο τεταρτημόριο που ισούται με τη διάμεσο και τρίτο τεταρτημόριο).

Ο μέσος (mean) είναι το άθροισμα όλων των τιμών διαιρούμενο με το πλήθος των παρατηρήσεων, η διάμεσος (median) χωρίζει τα δεδομένα σε δύο ίσα μέρη, η επικρατούσα τιμή (mode) είναι η τιμή που εμφανίζεται στα δεδομένα με την μεγαλύτερη συχνότητα, και τα εκατοστημόρια²² (percentile) δείχνουν που θέτονται-συγκεντώνονται συγκεκριμένα ποσοστά των παρατηρήσεων. Το πρώτο τεταρτημόριο (Quartile₁) είναι η τιμή της μεταβλητής κάτω της οποίας βρίσκεται το 25% των παρατηρήσεων και το υπόλοιπο 75% βρίσκεται πάνω από αυτήν την τιμή, το δεύτερο τεταρτημόριο (Quartile₂) είναι η διάμεσος που χωρίζει το 50% των μετρήσεων προς τα πάνω και 50% προς τα κάτω και το τρίτο τεταρτημόριο (Quartile₃) είναι η τιμή της μεταβλητής κάτω από την οποία βρίσκεται το 75% των παρατηρήσεων και το υπόλοιπο 25% βρίσκεται πάνω από αυτήν.

1. ΑΝΕΙΔΙΚΕΥΤΟΙ ΕΡΓΑΤΕΣ, ΧΕΙΡΩΝΑΚΤΕΣ ΚΑΙ ΜΙΚΡΟΕΠΑΓΓΕΛΜΑΤΙΕΣ

Από τον υπολογισμό των περιγραφικών στατιστικών για την ηλικία των εγγεγραμμένων ανέργων της επαγγελματικής κατηγορίας <Ανειδίκευτοι εργάτες χειρώνακτες και μικροεπαγγελματίες> προκύπτουν τα εξής συμπεράσματα:

- Το σύνολο των εγγεγραμμένων ανέργων ανέρχεται σε 231.764
- Η μέση ηλικία των εγγεγραμμένων ανέργων είναι 49,2 ετών

²¹Χρυσούλα Ζαχαροπούλου Στατιστική Μέθοδοι-εφαρμογές-Τόμος Α΄

²²Το 100_p -εκατοστημόριο (percentile) ενός συνόλου παρατηρήσεων ή p -ποσοστιαίο σημείο (quantile) ενός σημείου παρατηρήσεων είναι η τιμή της παρατήρησης για την οποία ισχύει: ποσοστό 100_p % των παρατηρήσεων έχουν τιμή μικρότερη από αυτήν και ποσοστό $100(1-p)$ % έχουν τιμή μεγαλύτερη.

- Η ηλικία που εμφανίζεται με την μεγαλύτερη συχνότητα είναι 55 ετών
- Οι εγγεγραμμένοι άνεργοι έως 40 ετών αποτελούν το 25% του συνόλου των εγγεγραμμένων ανέργων
- Οι εγγεγραμμένοι άνεργοι έως 51 ετών αποτελούν το 50% του συνόλου των εγγεγραμμένων ανέργων
- Οι εγγεγραμμένοι άνεργοι έως 59 ετών αποτελούν το 75% του συνόλου των εγγεγραμμένων ανέργων

2. ΑΝΩΤΕΡΑ ΔΙΕΥΘΥΝΤΙΚΑ ΚΑΙ ΔΙΟΙΚΗΤΙΚΑ ΣΤΕΛΕΧΗ

Από τον υπολογισμό των περιγραφικών στατιστικών για την ηλικία των εγγεγραμμένων ανέργων της επαγγελματικής κατηγορίας <Ανώτερα διευθυντικά και διοικητικά στελέχη> προκύπτουν τα εξής συμπεράσματα:

- Το σύνολο των εγγεγραμμένων ανέργων ανέρχεται σε 16.358
- Η μέση ηλικία των εγγεγραμμένων ανέργων είναι 44,7 ετών
- Η ηλικία που εμφανίζεται με την μεγαλύτερη συχνότητα είναι 54 ετών
- Οι εγγεγραμμένοι άνεργοι έως 34 ετών αποτελούν το 25% του συνόλου των εγγεγραμμένων ανέργων
- Οι εγγεγραμμένοι άνεργοι έως 45 ετών αποτελούν το 50% του συνόλου των εγγεγραμμένων ανέργων
- Οι εγγεγραμμένοι άνεργοι έως 55 ετών αποτελούν το 75% του συνόλου των εγγεγραμμένων ανέργων

3. ΑΠΑΣΧΟΛΟΥΜΕΝΟΙ ΣΤΗΝ ΠΑΡΟΧΗ ΥΠΗΡΕΣΙΩΝ ΚΑΙ ΠΩΛΗΤΕΣ

Από τον υπολογισμό των περιγραφικών στατιστικών για την ηλικία των εγγεγραμμένων ανέργων της επαγγελματικής κατηγορίας <Απασχολούμενοι στην παροχή υπηρεσιών και πωλητές> προκύπτουν τα εξής συμπεράσματα:

- Το σύνολο των εγγεγραμμένων ανέργων ανέρχεται σε 227.439
- Η μέση ηλικία των εγγεγραμμένων ανέργων είναι 41,8 ετών
- Η ηλικία που εμφανίζεται με την μεγαλύτερη συχνότητα είναι 42 ετών
- Οι εγγεγραμμένοι άνεργοι έως 31 ετών αποτελούν το 25% του συνόλου των εγγεγραμμένων ανέργων
- Οι εγγεγραμμένοι άνεργοι έως 41 ετών αποτελούν το 50% του συνόλου των εγγεγραμμένων ανέργων
- Οι εγγεγραμμένοι άνεργοι έως 52 ετών αποτελούν το 75% του συνόλου των εγγεγραμμένων ανέργων

4. ΕΙΔΙΚΕΥΜΕΝΟΙ ΓΕΩΡΓΟΙ, ΚΤΗΝΟΤΟΦΟΙ, ΔΑΣΟΚΟΜΟΙ ΚΑΙ ΑΛΙΕΙΣ

Από τον υπολογισμό των περιγραφικών στατιστικών για την ηλικία των εγγεγραμμένων ανέργων της επαγγελματικής κατηγορίας <Ειδικευμένοι γεωργοί, κτηνοτρόφοι, δασοκόμοι και αλιείς> προκύπτουν τα εξής συμπεράσματα:

- Το σύνολο των εγγεγραμμένων ανέργων ανέρχεται σε 7.621
- Η μέση ηλικία των εγγεγραμμένων ανέργων είναι 48,3 ετών
- Η ηλικία που εμφανίζεται με την μεγαλύτερη συχνότητα είναι 54 ετών

- Οι εγγεγραμμένοι άνεργοι έως 39 ετών αποτελούν το 25% του συνόλου των εγγεγραμμένων ανέργων
- Οι εγγεγραμμένοι άνεργοι έως 50 ετών αποτελούν το 50% του συνόλου των εγγεγραμμένων ανέργων
- Οι εγγεγραμμένοι άνεργοι έως 59 ετών αποτελούν το 75% του συνόλου των εγγεγραμμένων ανέργων

5. ΕΙΔΙΚΕΥΜΕΝΟΙ ΤΕΧΝΙΤΕΣ ΚΑΙ ΑΣΚΟΥΝΤΕΣ ΣΥΝΑΦΗ ΤΕΧΝΙΚΑ ΕΠΑΓΓΕΛΜΑΤΑ

Από τον υπολογισμό των περιγραφικών στατιστικών για την ηλικία των εγγεγραμμένων ανέργων της επαγγελματικής κατηγορίας <Ειδικευμένοι τεχνίτες και ασκούντες συναφή τεχνικά επαγγέλματα> προκύπτουν τα εξής συμπεράσματα:

- Το σύνολο των εγγεγραμμένων ανέργων ανέρχεται σε 59.506
- Η μέση ηλικία των εγγεγραμμένων ανέργων είναι 50,0 ετών
- Η ηλικία που εμφανίζεται με την μεγαλύτερη συχνότητα είναι 59 ετών
- Οι εγγεγραμμένοι άνεργοι έως 41 ετών αποτελούν το 25% του συνόλου των εγγεγραμμένων ανέργων
- Οι εγγεγραμμένοι άνεργοι έως 52 ετών αποτελούν το 50% του συνόλου των εγγεγραμμένων ανέργων
- Οι εγγεγραμμένοι άνεργοι έως 60 ετών αποτελούν το 75% του συνόλου των εγγεγραμμένων ανέργων

6. ΕΝΟΠΛΕΣ ΔΥΝΑΜΕΙΣ

Από τον υπολογισμό των περιγραφικών στατιστικών για την ηλικία των εγγεγραμμένων ανέργων της επαγγελματικής κατηγορίας <Ένοπλες δυνάμεις> προκύπτουν τα εξής συμπεράσματα:

- Το σύνολο των εγγεγραμμένων ανέργων ανέρχεται σε 369
- Η μέση ηλικία των εγγεγραμμένων ανέργων είναι 38,5 ετών
- Η ηλικία που εμφανίζεται με την μεγαλύτερη συχνότητα είναι 28 ετών
- Οι εγγεγραμμένοι άνεργοι έως 27 ετών αποτελούν το 25% του συνόλου των εγγεγραμμένων ανέργων
- Οι εγγεγραμμένοι άνεργοι έως 35 ετών αποτελούν το 50% του συνόλου των εγγεγραμμένων ανέργων
- Οι εγγεγραμμένοι άνεργοι έως 48 ετών αποτελούν το 75% του συνόλου των εγγεγραμμένων ανέργων

7. ΕΠΑΓΓΕΛΜΑΤΙΕΣ

Από τον υπολογισμό των περιγραφικών στατιστικών για την ηλικία των εγγεγραμμένων ανέργων της επαγγελματικής κατηγορίας <Επαγγελματίες> προκύπτουν τα εξής συμπεράσματα:

- Το σύνολο των εγγεγραμμένων ανέργων ανέρχεται σε 109.568
- Η μέση ηλικία των εγγεγραμμένων ανέργων είναι 39,2 ετών

- Η ηλικία που εμφανίζεται με την μεγαλύτερη συχνότητα είναι 26 ετών
- Οι εγγεγραμμένοι άνεργοι έως 29 ετών αποτελούν το 25% του συνόλου των εγγεγραμμένων ανέργων
- Οι εγγεγραμμένοι άνεργοι έως 37 ετών αποτελούν το 50% του συνόλου των εγγεγραμμένων ανέργων
- Οι εγγεγραμμένοι άνεργοι έως 48 ετών αποτελούν το 75% του συνόλου των εγγεγραμμένων ανέργων

8. ΤΕΧΝΙΚΟΙ ΚΑΙ ΑΣΚΟΥΝΤΕΣ ΣΥΝΑΦΗ ΕΠΑΓΓΕΛΜΑΤΑ

Από τον υπολογισμό των περιγραφικών στατιστικών για την ηλικία των εγγεγραμμένων ανέργων της επαγγελματικής κατηγορίας κατηγορία <Τεχνικοί και ασκούντες συναφή επαγγέλματα> προκύπτουν τα εξής συμπεράσματα:

- Το σύνολο των εγγεγραμμένων ανέργων ανέρχεται σε 49.808
- Η μέση ηλικία των εγγεγραμμένων ανέργων είναι 41,4 ετών
- Η ηλικία που εμφανίζεται με την μεγαλύτερη συχνότητα είναι 40 ετών
- Οι εγγεγραμμένοι άνεργοι έως 31 ετών αποτελούν το 25% του συνόλου των εγγεγραμμένων ανέργων
- Οι εγγεγραμμένοι άνεργοι έως 41 ετών αποτελούν το 50% του συνόλου των εγγεγραμμένων ανέργων
- Οι εγγεγραμμένοι άνεργοι έως 51 ετών αποτελούν το 75% του συνόλου των εγγεγραμμένων ανέργων

9. ΥΠΑΛΛΗΛΟΙ ΓΡΑΦΕΙΟΥ

Από τον υπολογισμό των περιγραφικών στατιστικών για την ηλικία των εγγεγραμμένων ανέργων της επαγγελματικής κατηγορίας <Υπάλληλοι γραφείου> προκύπτουν τα εξής συμπεράσματα:

- Το σύνολο των εγγεγραμμένων ανέργων ανέρχεται σε 164.441
- Η μέση ηλικία των εγγεγραμμένων ανέργων είναι 44,7 ετών
- Η ηλικία που εμφανίζεται με την μεγαλύτερη συχνότητα είναι 42 ετών
- Οι εγγεγραμμένοι άνεργοι έως 36 ετών αποτελούν το 25% του συνόλου των εγγεγραμμένων ανέργων
- Οι εγγεγραμμένοι άνεργοι έως 45 ετών αποτελούν το 50% του συνόλου των εγγεγραμμένων ανέργων
- Οι εγγεγραμμένοι άνεργοι έως 54 ετών αποτελούν το 75% του συνόλου των εγγεγραμμένων ανέργων

10. ΧΕΙΡΙΣΤΕΣ ΒΙΟΜΗΧΑΝΙΚΩΝ ΕΓΚΑΤΑΣΤΑΣΕΩΝ, ΜΗΧΑΝΗΜΑΤΩΝ ΚΑΙ ΕΞΟΠΛΙΣΜΟΥ ΚΑΙ ΣΥΝΑΡΜΟΛΟΓΗΤΕΣ (ΜΟΝΤΑΔΟΡΟΙ)

Από τον υπολογισμό των περιγραφικών στατιστικών για την ηλικία των εγγεγραμμένων ανέργων της επαγγελματικής κατηγορίας <Χειριστές βιομηχανικών εγκαταστάσεων, μηχανημάτων και εξοπλισμού και συναρμολογητές (μονταδόροι)> προκύπτουν τα εξής συμπεράσματα:

- Το σύνολο των εγγεγραμμένων ανέργων ανέρχεται σε 38.841
- Η μέση ηλικία των εγγεγραμμένων ανέργων είναι 46,9 ετών
- Η ηλικία που εμφανίζεται με την μεγαλύτερη συχνότητα είναι 61 ετών
- Οι εγγεγραμμένοι άνεργοι έως 37 ετών αποτελούν το 25% του συνόλου των εγγεγραμμένων ανέργων
- Οι εγγεγραμμένοι άνεργοι έως 48 ετών αποτελούν το 50% του συνόλου των εγγεγραμμένων ανέργων
- Οι εγγεγραμμένοι άνεργοι έως 57 ετών αποτελούν το 75% του συνόλου των εγγεγραμμένων ανέργων

Μετά την ανάλυση των δεδομένων της ηλικίας για κάθε επαγγελματική κατηγορία στον πίνακα 4 παρουσιάζονται συγκεντρωτικά η μέση τιμή, η διάμεσος και το τρίτο τεταρτημόριο των δεδομένων της ηλικίας για κάθε επαγγελματική κατηγορία. Στη συνέχεια απεικονίζονται διαγραμματικά προκειμένου να αναδειχθούν οι διαφορές της κατανομής της ηλικίας σε κάθε μονοψήφια επαγγελματική κατηγορία.

Πίνακας 4. Κατανομή ηλικίας κατά μονοψήφια επαγγελματική κατηγορία (μέση τιμή-διάμεσος-τρίτο τεταρτημόριο)

	ΜΕΣΗ ΗΛΙΚΙΑ (μέση τιμή των δεδομένων της ηλικίας)	ΔΙΑΜΕΣΗ ΗΛΙΚΙΑ (50% των δεδομένων της ηλικίας)	3 Quartile (75% των δεδομένων της ηλικίας)
ΑΝΕΙΔΙΚΕΥΤΟΙ ΕΡΓΑΤΕΣ, ΧΕΙΡΩΝΑΚΤΕΣ ΚΑΙ ΜΙΚΡΟΕΠΑΓΓΕΛΜΑΤΙΣ	49,2	51	59
ΑΝΩΤΕΡΑ ΔΙΕΥΘΥΝΤΙΚΑ ΚΑΙ ΔΙΟΙΚΗΤΙΚΑ ΣΤΕΛΕΧΗ	44,7	45	55
ΑΠΑΣΧΟΛΟΥΜΕΝΟΙ ΣΤΗΝ ΠΑΡΟΧΗ ΥΠΗΡΕΣΙΩΝ ΚΑΙ ΠΩΛΗΤΕΣ	41,8	41	52
ΕΙΔΙΚΕΥΜΕΝΟΙ ΓΕΩΡΓΟΙ, ΚΤΗΝΟΤΡΟΦΟΙ, ΔΑΣΟΚΟΜΟΙ ΚΑΙ ΑΛΙΕΙΣ	48,3	50	59
ΕΙΔΙΚΕΥΜΕΝΟΙ ΤΕΧΝΙΤΕΣ ΚΑΙ ΑΣΚΟΥΝΤΕΣ ΣΥΝΑΦΗ ΕΠΑΓΓΕΛΜΑΤΑ	50,0	52	60
ΕΝΟΠΛΕΣ ΔΥΝΑΜΕΙΣ	38,5	35	48
ΕΠΑΓΓΕΛΜΑΤΙΣ	39,2	37	48
ΤΕΧΝΙΚΟΙ ΚΑΙ ΑΣΚΟΥΝΤΕΣ ΣΥΝΑΦΗ ΕΠΑΓΓΕΛΜΑΤΑ	41,4	41	51
ΥΠΑΛΛΗΛΟΙ ΓΡΑΦΕΙΟΥ	44,7	45	54
ΧΕΙΡΙΣΤΕΣ ΒΙΟΜΗΧΑΝΙΚΩΝ ΕΓΚΑΤΑΣΤΑΣΕΩΝ, ΜΗΧΑΝΗΜΑΤΩΝ ΚΑΙ ΕΞΟΠΛΙΣΜΟΥ ΚΑΙ ΣΥΝΑΡΜΟΛΟΓΗΤΕΣ (ΜΟΝΤΑΔΟΡΟΙ)	46,9	48	57

Διάγραμμα 4. Κατανομή δεδομένων ηλικίας κατά μονοψήφια επαγγελματική κατηγορία (μέση τιμή-διάμεσος-τρίτο τεταρτημόριο)

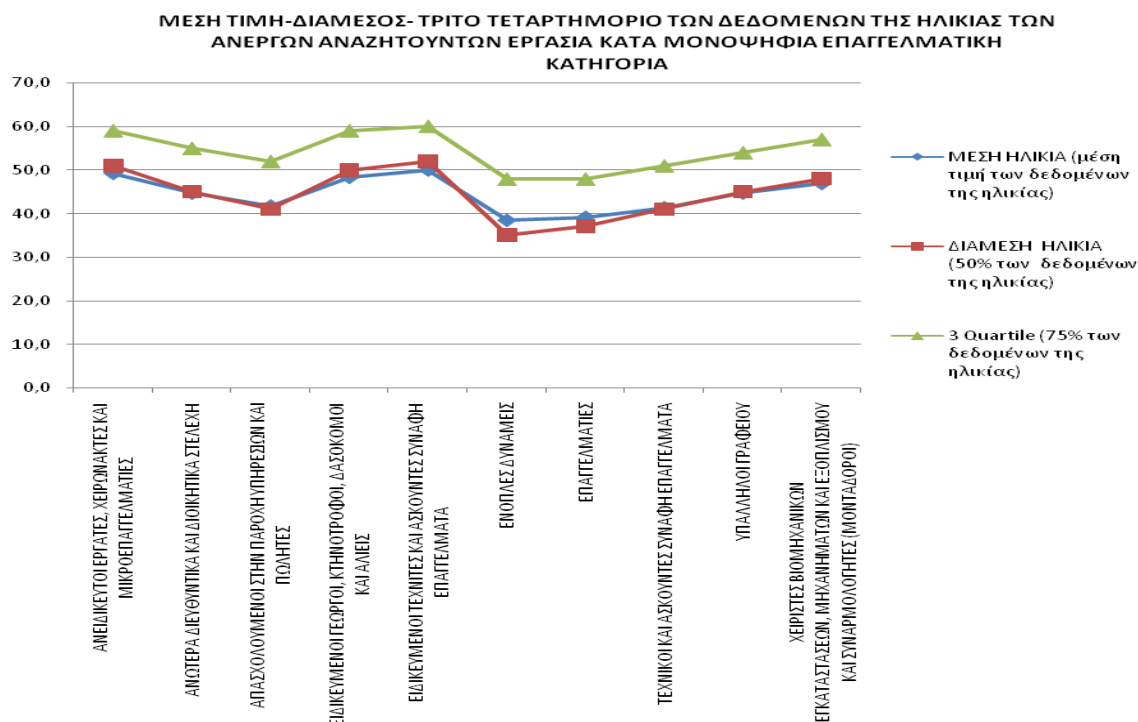

Από τον πίνακα 4 και το διάγραμμα 4 μπορεί να προκύψουν τα εξής συμπεράσματα:

- η μικρότερη μέση τιμή των δεδομένων της ηλικίας των εγγεγραμμένων ανέργων κατά μονοψήφια επαγγελματική κατηγορία καταγράφεται στην επαγγελματική κατηγορία **<Ενοπλες δυνάμεις> και ανέρχεται σε 38,5 έτη** και η μεγαλύτερη στην επαγγελματική κατηγορία **<Ειδικευμένοι τεχνίτες και ασκούντες συναφή επαγγέλματα> και ανέρχεται σε 50 έτη.**
- η μικρότερη διαμέση τιμή των δεδομένων της ηλικίας των εγγεγραμμένων ανέργων κατά μονοψήφια επαγγελματική κατηγορία καταγράφεται στην επαγγελματική κατηγορία **<Ενοπλες δυνάμεις> και ανέρχεται σε 35 έτη** και η μεγαλύτερη τιμή στην επαγγελματική κατηγορία **<Ειδικευμένοι τεχνίτες και ασκούντες συναφή επαγγέλματα> και ανέρχεται σε 52 έτη.**
- η μικρότερη τιμή που αντιστοιχεί στο 75% των δεδομένων της ηλικίας των εγγεγραμμένων ανέργων κατά μονοψήφια επαγγελματική κατηγορία καταγράφεται στην επαγγελματική κατηγορία **<Ενοπλες δυνάμεις> και στην κατηγορία <Επαγγελματίες> και ανέρχεται σε 48 έτη αντίστοιχα** και η μεγαλύτερη τιμή στην επαγγελματική κατηγορία **<Ειδικευμένοι τεχνίτες και ασκούντες συναφή επαγγέλματα> και ανέρχεται σε 60 έτη.**

Από τα ανωτέρω προκύπτει πως οι μικρότερες ηλικίες των ανέργων καταγράφονται στην επαγγελματική κατηγορία **<Ενοπλες δυνάμεις>** και στην επαγγελματική κατηγορία **<Επαγγελματίες>**, ενώ οι μεγαλύτερες ηλικίες των ανέργων καταγράφονται στην επαγγελματική κατηγορία **<Ειδικευμένοι τεχνίτες και ασκούντες συναφή επαγγέλματα>**.

4. ΚΑΤΑΝΟΜΗ ΕΓΓΕΓΡΑΜΜΕΝΩΝ ΑΝΕΡΓΩΝ ΚΑΤΑ ΔΙΑΡΚΕΙΑ ΑΝΕΡΓΙΑΣ ΚΑΙ ΜΟΝΟΨΗΦΙΑ ΕΠΑΓΓΕΛΜΑΤΙΚΗ ΚΑΤΗΓΟΡΙΑ ΒΑΣΕΙ ΤΟΥ ΕΠΑΓΓΕΛΜΑΤΟΣ ΠΟΥ ΑΝΑΖΗΤΟΥΝ ΣΤΟ ΣΥΝΟΛΟ ΤΗΣ ΧΩΡΑΣ

Στην παρούσα ενότητα αναλύεται η κατανομή της διάρκειας ανεργίας μεταξύ των επαγγελματικών κατηγοριών του αριθμού των εγγεγραμμένων ανέργων αναζητούντων εργασία καθώς και η ποσοστιαία κατανομή του στις κατηγορίες έως και 6 μήνες, 7-11 μήνες, 12 μήνες, 13-18 μήνες, 19-24 μήνες, και 25+ μήνες. Επιπρόσθετα αναλύεται και η κατανομή της διάρκειας ανεργίας μεταξύ των επαγγελματικών κατηγοριών του αριθμού των εγγεγραμμένων ανέργων αναζητούντων εργασία καθώς και η ποσοστιαία κατανομή του στις κατηγορίες <12 μήνες και >=12 μήνες.

Πίνακας 5. Εγγεγραμμένοι άνεργοι κατά διάρκεια ανεργίας (έως και 6 μήνες, 7-11 μήνες, 12 μήνες, 13-18 μήνες, 19-24 μήνες, 25+μήνες) και μονοψήφια επαγγελματική κατηγορία

	ΕΩΣ ΚΑΙ 6 μήνες	7-11 μήνες	12 μήνες	13-18 μήνες	19-24 μήνες	25+ μήνες	ΣΥΝΟΛΟ
ΑΝΕΙΔΙΚΕΥΤΟΙ ΕΡΓΑΤΕΣ, ΧΕΙΡΩΝΑΚΤΕΣ ΚΑΙ ΜΙΚΡΟΕΠΑΓΓΕΛΜΑΤΙΕΣ	83.304	24.469	2.549	18.331	10.954	92.157	231.764
ΑΝΩΤΕΡΑ ΔΙΕΥΘΥΝΤΙΚΑ ΚΑΙ ΔΙΟΙΚΗΤΙΚΑ ΣΤΕΛΕΧΗ	3.263	1.289	167	2.153	2.719	6.767	16.358
ΑΠΑΣΧΟΛΟΥΜΕΝΟΙ ΣΤΗΝ ΠΑΡΟΧΗ ΥΠΗΡΕΣΙΩΝ ΚΑΙ ΠΩΛΗΤΕΣ	97.184	26.003	2.568	18.657	11.404	71.623	227.439
ΕΙΔΙΚΕΥΜΕΝΟΙ ΓΕΩΡΓΟΙ, ΚΤΗΝΟΤΡΟΦΟΙ, ΔΑΣΟΚΟΜΟΙ ΚΑΙ ΑΛΙΕΙΣ	2.787	831	101	759	776	2.367	7.621
ΕΙΔΙΚΕΥΜΕΝΟΙ ΤΕΧΝΙΤΕΣ ΚΑΙ ΑΣΚΟΥΝΤΕΣ ΣΥΝΑΦΗ ΕΠΑΓΓΕΛΜΑΤΑ	17.880	5.800	641	5.380	4.452	25.353	59.506
ΕΝΟΠΛΕΣ ΔΥΝΑΜΕΙΣ	95	44	1	23	3	203	369
ΕΠΑΓΓΕΛΜΑΤΙΕΣ	33.320	15.565	1.495	9.985	8.367	40.836	109.568
ΤΕΧΝΙΚΟΙ ΚΑΙ ΑΣΚΟΥΝΤΕΣ ΣΥΝΑΦΗ ΕΠΑΓΓΕΛΜΑΤΑ	17.186	6.960	765	5.032	3.266	16.599	49.808
ΥΠΑΛΛΗΛΟΙ ΓΡΑΦΕΙΟΥ	47.621	16.234	1.816	13.432	9.741	75.597	164.441
ΧΕΙΡΙΣΤΕΣ ΒΙΟΜΗΧΑΝΙΚΩΝ ΕΓΚΑΤΑΣΤΑΣΕΩΝ, ΜΗΧΑΝΗΜΑΤΩΝ ΚΑΙ ΕΞΟΠΛΙΣΜΟΥ ΚΑΙ ΣΥΝΑΡΜΟΛΟΓΗΤΕΣ (ΜΟΝΤΑΔΟΡΟΙ)	18.945	5.145	543	3.359	1.579	9.270	38.841
ΣΥΝΟΛΟ	321.585	102.340	10.646	77.111	53.261	340.772	905.715
ΕΛΛΕΙΠΟΥΣΕΣ ΤΙΜΕΣ	26	13	4	100	121	17.372	17.636
ΣΥΝΟΛΟ	321.611	102.353	10.650	77.211	53.382	358.144	923.351

Πίνακας 6. Ποσοστιαία κατανομή εγγεγραμμένων ανέργων κατά διάρκεια ανεργίας (έως και 6 μήνες, 7-11 μήνες, 12 μήνες, 13-18 μήνες, 19-24 μήνες, 25+μήνες) και μονοψήφια επαγγελματική κατηγορία

	ΕΩΣ ΚΑΙ 6 μήνες	7-11 μήνες	12 μήνες	13-18 μήνες	19-24 μήνες	25+ μήνες	ΣΥΝΟΛΟ
ΣΥΝΟΛΟ	321.585	102.340	10.646	77.111	53.261	340.772	905.715
ΠΟΣΟΣΤΙΑΙΑ ΚΑΤΑΝΟΜΗ	35,51%	11,30%	1,18%	8,51%	5,88%	37,62%	100,00%

Στο σύνολο της χώρας και στο σύνολο των επαγγελματικών κατηγοριών η πλειοψηφία των εγγεγραμμένων ανέργων αναζητούντων εργασία έχουν διάρκεια ανεργίας έως 25+ μήνες και στη συνέχεια ακολουθούν οι άνεργοι με διάρκεια ανεργίας έως και 6 μήνες. Μεταξύ των κατηγοριών διάρκειας ανεργίας το μεγαλύτερο ποσοστό συγκεντρώνει η κατηγορία **25+ μήνες** το οποίο ανέρχεται σε 37,62% και η κατηγορία με διάρκεια ανεργίας **έως και 6 μήνες** το οποίο ανέρχεται σε 35,51%.

Μικρότερα ποσοστά συγκεντρώνουν οι εγγεγραμμένοι άνεργοι στην κατηγορία με διάρκεια ανεργίας **7-11 μήνες** (11,30%), οι εγγεγραμμένοι άνεργοι στην κατηγορία με διάρκεια ανεργίας **13-18 μήνες** (8,51%), οι εγγεγραμμένοι άνεργοι στην κατηγορία με διάρκεια ανεργίας **19-24 μήνες** (5,88%) και οι εγγεγραμμένοι άνεργοι με διάρκεια ανεργίας **12 μηνών** (1,18%).

Στο πιο κάτω πίνακα παρουσιάζεται συγκεντρωτικά η κατηγοριοποίηση του αριθμού των ανέργων αναζητούντων εργασία σε κάθε μονοψήφια επαγγελματική κατηγορία με την κατηγοριοποίηση σε διάρκεια ανεργίας **<12μήνες** και **>=12 μήνες**.

Πίνακας 7. Ποσοστιαία κατανομή ανέργων αναζητούντων εργασία κατά διάρκεια ανεργίας (<12 μήνες και >=12 μήνες) και μονοψήφια επαγγελματική κατηγορία

	<12 ΜΗΝΕΣ	≥12 ΜΗΝΕΣ	ΣΥΝΟΛΟ	ΠΟΣΟΣΤΙΑΙΑ ΚΑΤΑΝΟΜΗ <12 ΜΗΝΕΣ	ΠΟΣΟΣΤΙΑΙΑ ΚΑΤΑΝΟΜΗ ≥12 ΜΗΝΕΣ
ΑΝΕΙΔΙΚΕΥΤΟΙ ΕΡΓΑΤΕΣ, ΧΕΙΡΩΝΑΚΤΕΣ ΚΑΙ ΜΙΚΡΟΕΠΑΓΓΕΛΜΑΤΙΕΣ	107.773	123.991	231.764	46,50%	53,50%
ΑΝΩΤΕΡΑ ΔΙΕΥΘΥΝΤΙΚΑ ΚΑΙ ΔΙΟΙΚΗΤΙΚΑ ΣΤΕΛΕΧΗ	4.552	11.806	16.358	27,83%	72,17%
ΑΠΑΣΧΟΛΟΥΜΕΝΟΙ ΣΤΗΝ ΠΑΡΟΧΗ ΥΠΗΡΕΣΙΩΝ ΚΑΙ ΠΩΛΗΤΕΣ	123.187	104.252	227.439	54,16%	45,84%
ΕΙΔΙΚΕΥΜΕΝΟΙ ΓΕΩΡΓΟΙ, ΚΤΗΝΟΤΡΟΦΟΙ, ΔΑΣΟΚΟΜΟΙ ΚΑΙ ΑΛΙΕΙΣ	3.618	4.003	7.621	47,47%	52,53%
ΕΙΔΙΚΕΥΜΕΝΟΙ ΤΕΧΝΙΤΕΣ ΚΑΙ ΑΣΚΟΥΝΤΕΣ ΣΥΝΑΦΗ ΕΠΑΓΓΕΛΜΑΤΑ	23.680	35.826	59.506	39,79%	60,21%
ΕΝΟΠΛΕΣ ΔΥΝΑΜΕΙΣ	139	230	369	37,67%	62,33%
ΕΠΑΓΓΕΛΜΑΤΙΕΣ	48.885	60.683	109.568	44,62%	55,38%
ΤΕΧΝΙΚΟΙ ΚΑΙ ΑΣΚΟΥΝΤΕΣ ΣΥΝΑΦΗ ΕΠΑΓΓΕΛΜΑΤΑ	24.146	25.662	49.808	48,48%	51,52%
ΥΠΑΛΛΗΛΟΙ ΓΡΑΦΕΙΟΥ	63.855	100.586	164.441	38,83%	61,17%
ΧΕΙΡΙΣΤΕΣ ΒΙΟΜΗΧΑΝΙΚΩΝ ΕΓΚΑΤΑΣΤΑΣΕΩΝ, ΜΗΧΑΝΗΜΑΤΩΝ ΚΑΙ ΕΞΟΠΛΙΣΜΟΥ ΚΑΙ ΣΥΝΑΡΜΟΛΟΓΗΤΕΣ (ΜΟΝΤΑΔΟΡΟΙ)	24.090	14.751	38.841	62,02%	37,98%
ΣΥΝΟΛΟ	423.925	481.790	905.715	46,81%	53,19%
ΕΛΛΕΙΠΟΥΣΕΣ ΤΙΜΕΣ	39	17.597	17.636		
ΣΥΝΟΛΟ	423.964	499.387	923.351	45,92%	54,08%

Διάγραμμα 6. Ποσοστιαία κατανομή ανέργων αναζητούντων εργασία κατά διάρκεια ανεργίας (<12 μήνες και >=12 μήνες) και μονοψήφια επαγγελματική κατηγορία

ΠΟΣΟΣΤΙΑΙΑ ΚΑΤΑΝΟΜΗ ΑΝΕΡΓΩΝ ΑΝΑΖΗΤΟΥΝΤΩΝ ΕΡΓΑΣΙΑ ΚΑΤΑ ΔΙΑΡΚΕΙΑ ΑΝΕΡΓΙΑΣ ΚΑΙ ΜΟΝΟΨΗΦΙΑ ΕΠΑΓΓΕΛΜΑΤΙΚΗ ΚΑΤΗΓΟΡΙΑ

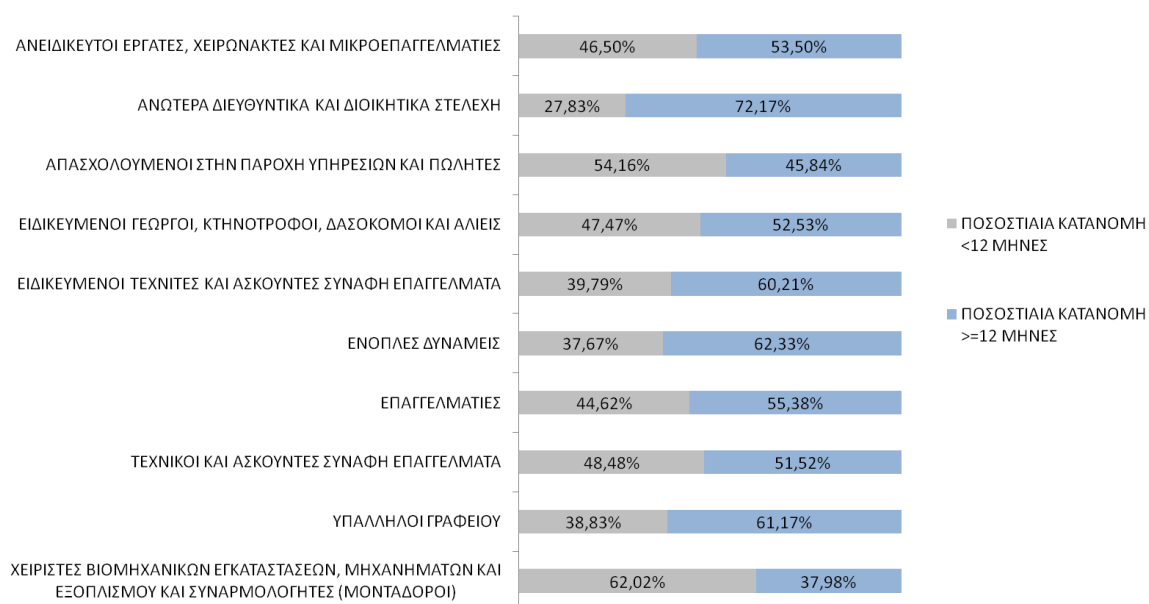

Όπως προκύπτει από τον πίνακα 7 στο σύνολο της χώρας ο μεγαλύτερος αριθμός των ανέργων κατά επαγγελματική κατηγορία καταγράφεται στην κατηγορία με διάρκεια ανεργίας **>=12 μήνες** και ανέρχεται σε 481.790 άτομα (53,19%) ενώ στην κατηγορία με διάρκεια ανεργίας **<12 μήνες** ο αριθμός των ανέργων ανέρχεται σε 423.925 άτομα και με ποσοστιαία κατανομή 46,81%.

Μεταξύ των επαγγελματικών κατηγοριών το μεγαλύτερο ποσοστό της κατηγορίας με διάρκεια ανεργίας **>=12 μήνες** καταγράφεται στην επαγγελματική κατηγορία **<Ανώτερα Διευθυντικά στελέχη>** και ανέρχεται σε 72,17%, ενώ στην κατηγορία με διάρκεια ανεργίας **<12 μήνες** το μεγαλύτερο ποσοστό καταγράφεται στην επαγγελματική κατηγορία **<Χειριστές βιομηχανικών εγκαταστάσεων, μηχανημάτων και εξοπλισμού και συναρμολογητές (μονταδόροι)>** με ποσοστό 62,02%.

5. ΚΑΤΑΝΟΜΗ ΕΓΓΕΓΡΑΜΜΕΝΩΝ ΑΝΕΡΓΩΝ ΚΑΤΑ ΕΚΠΑΙΔΕΥΤΙΚΟ ΕΠΙΠΕΔΟ ΚΑΙ ΜΟΝΟΨΗΦΙΑ ΕΠΑΓΓΕΛΜΑΤΙΚΗ ΚΑΤΗΓΟΡΙΑ ΒΑΣΕΙ ΤΟΥ ΕΠΑΓΓΕΛΜΑΤΟΣ ΠΟΥ ΑΝΑΖΗΤΟΥΝ ΣΤΟ ΣΥΝΟΛΟ ΤΗΣ ΧΩΡΑΣ

Στην παρούσα ενότητα αναλύεται η κατανομή του αριθμού των ανέργων αναζητούντων εργασία καθώς και η ποσοστιαία κατανομή του στις κατηγορίες του **Εκπαιδευτικού επιπέδου** Χωρίς εκπαίδευση, Α΄ Βάθμια εκπαίδευση, Β΄ Βάθμια εκπαίδευση και Γ΄ Βάθμια εκπαίδευση σε κάθε μονοψήφια επαγγελματική κατηγορία.

Πίνακας 8. Αριθμός ανέργων αναζητούντων εργασία κατά εκπαιδευτικό επίπεδο και μονοψήφια επαγγελματική κατηγορία

	Χωρίς Εκπαίδευση	Α΄ ΒΑΘΜΙΑ Εκπαίδευση	Β΄ ΒΑΘΜΙΑ Εκπαίδευση	Γ΄ ΒΑΘΜΙΑ Εκπαίδευση	ΣΥΝΟΛΟ
ΑΝΕΙΔΙΚΕΥΤΟΙ ΕΡΓΑΤΕΣ, ΧΕΙΡΩΝΑΚΤΕΣ ΚΑΙ ΜΙΚΡΟΕΠΑΓΓΕΛΜΑΤΙΕΣ	49.518	105.105	70728	6.413	231.764
ΑΝΩΤΕΡΑ ΔΙΕΥΘΥΝΤΙΚΑ ΚΑΙ ΔΙΟΙΚΗΤΙΚΑ ΣΤΕΛΕΧΗ	1.098	2.883	8277	4.100	16.358
ΑΠΑΣΧΟΛΟΥΜΕΝΟΙ ΣΤΗΝ ΠΑΡΟΧΗ ΥΠΗΡΕΣΙΩΝ ΚΑΙ ΠΩΛΗΤΕΣ	13.549	50.929	140821	22.140	227.439
ΕΙΔΙΚΕΥΜΕΝΟΙ ΓΕΩΡΓΟΙ, ΚΤΗΝΟΤΡΟΦΟΙ, ΔΑΣΟΚΟΜΟΙ ΚΑΙ ΑΛΙΕΙΣ	1.326	3.213	2799	283	7.621
ΕΙΔΙΚΕΥΜΕΝΟΙ ΤΕΧΝΙΤΕΣ ΚΑΙ ΑΣΚΟΥΝΤΕΣ ΣΥΝΑΦΗ ΕΠΑΓΓΕΛΜΑΤΑ	7.027	27.524	23123	1.832	59.506
ΕΝΟΠΛΕΣ ΔΥΝΑΜΕΙΣ	22	78	213	56	369
ΕΠΑΓΓΕΛΜΑΤΙΕΣ	3.009	5.654	37785	63.120	109.568
ΤΕΧΝΙΚΟΙ ΚΑΙ ΑΣΚΟΥΝΤΕΣ ΣΥΝΑΦΗ ΕΠΑΓΓΕΛΜΑΤΑ	1.627	5.350	29524	13.307	49.808
ΥΠΑΛΛΗΛΟΙ ΓΡΑΦΕΙΟΥ	8.841	24.330	98239	33.031	164.441
ΧΕΙΡΙΣΤΕΣ ΒΙΟΜΗΧΑΝΙΚΩΝ ΕΓΚΑΤΑΣΤΑΣΕΩΝ, ΜΗΧΑΝΗΜΑΤΩΝ ΚΑΙ ΕΞΟΠΛΙΣΜΟΥ ΚΑΙ ΣΥΝΑΡΜΟΛΟΓΗΤΕΣ (ΜΟΝΤΑΔΟΡΟΙ)	3.831	15.122	18194	1.694	38.841
ΣΥΝΟΛΟ	89.848	240.188	429.703	145.976	905.715
ΕΛΛΕΙΠΟΥΣΕΣ ΤΙΜΕΣ	357	6.786	8.602	1.891	17.636
ΣΥΝΟΛΟ	90.205	246.974	438.305	147.867	923.351

Πίνακας 9. Ποσοστιαία κατανομή ανέργων αναζητούντων εργασία κατά εκπαιδευτικό επίπεδο και μονοψήφια επαγγελματική κατηγορία

	Χωρίς Εκπαίδευση	Α' ΒΑΘΜΙΑ Εκπαίδευση	Β' ΒΑΘΜΙΑ Εκπαίδευση	Γ' ΒΑΘΜΙΑ Εκπαίδευση	ΣΥΝΟΛΟ
ΣΥΝΟΛΟ	89.848	240.188	429.703	145.976	905.715
ΠΟΣΟΣΤΙΑΙΑ ΚΑΤΑΝΟΜΗ	9,92%	26,52%	47,44%	16,12%	100,00%

Από τον πίνακα 9 προκύπτει το συμπέρασμα πως στο σύνολο της χώρας και στο σύνολο των επαγγελματικών κατηγοριών ο μεγαλύτερος αριθμός των εγγεγραμμένων ανέργων αναζητούντων εργασία καταγράφεται στο εκπαιδευτικό επίπεδο **Δευτεροβάθμιας εκπαίδευσης και ανέρχεται σε 429.703** άτομα και με ποσοστιαία κατανομή 47,44%. Στη συνέχεια ακολουθεί το εκπαιδευτικό επίπεδο **Πρωτοβάθμιας εκπαίδευσης** με ποσοστιαία κατανομή 26,52% και το εκπαιδευτικό επίπεδο **Τριτοβάθμιας εκπαίδευσης** με ποσοστιαία κατανομή 16,12%. Ο μικρότερος αριθμός ανέργων καταγράφεται στο εκπαιδευτικό επίπεδο **Χωρίς εκπαίδευση** με ποσοστιαία κατανομή μεταξύ των εκπαιδευτικών επιπέδων 9,92%.

6. ΣΥΜΠΕΡΑΣΜΑΤΑ

Στο σύνολο της χώρας μεταξύ των επαγγελματικών κατηγοριών κατά μονοψήφια επαγγελματική κατηγορία οι επαγγελματικές κατηγορίες **<Ανειδίκευτοι εργάτες χειρώνακτες και μικροεπαγγελματίες>**, **<Απασχολούμενοι στην Παροχή υπηρεσιών και πωλητές>**, **<Υπάλληλοι γραφείου>** και **<Επαγγελματίες>** συγκεντρώνουν τον μεγαλύτερο αριθμό των εγγεγραμμένων ανέργων αναζητούντων εργασία.

Ο μεγαλύτερος αριθμός ανέργων αναζητούντων εργασία κατά τον μήνα Απρίλιο 2023 καταγράφεται στην Περιφέρεια Αττικής και στην Περιφέρεια Κεντρικής Μακεδονίας.

Η πλειοψηφία των εγγεγραμμένων ανέργων είναι γυναίκες. Μεταξύ των ανδρών και των γυναικών ανέργων ανά επαγγελματική κατηγορία οι επαγγελματικές κατηγορίες στις οποίες οι γυναίκες συγκεντρώνουν μεγαλύτερο αριθμό ανέργων σε σχέση με τους άνδρες είναι οι επαγγελματικές κατηγορίες **<Υπάλληλοι γραφείου>**, **<Απασχολούμενοι στην παροχή υπηρεσιών και πωλητές>**, **<Ανειδίκευτοι εργάτες χειρώνακτες και μικροεπαγγελματίες>**, **<Επαγγελματίες>**, **<Ανώτερα διευθυντικά στελέχη>** και **<Τεχνικοί και ασκούντες συναφή επαγγέλματα>**. Οι επαγγελματικές κατηγορίες που οι άνδρες συγκεντρώνουν μεγαλύτερο αριθμό ανέργων ανά επαγγελματική κατηγορία σε σχέση με τις γυναίκες είναι οι επαγγελματικές κατηγορίες **<Χειριστές βιομηχανικών εγκαταστάσεων, μηχανημάτων και εξοπλισμού και συναρμολογητές (μονταδόροι)>**, **<Ειδικευμένοι τεχνίτες και ασκούντες συναφή τεχνικά επαγγέλματα>**, **<Ένοπλες δυνάμεις>** και **<Ειδικευμένοι γεωργοί, κτηνοτρόφοι, δασοκόμοι και αλιείς>**.

Από την περιγραφική στατιστική ανάλυση των δεδομένων της ηλικίας κατά μονοψήφια επαγγελματική κατηγορία προέκυψε το συμπέρασμα πως **οι μικρότερες ηλικίες** των ανέργων καταγράφονται στην επαγγελματική κατηγορία **<Ένοπλες δυνάμεις>** και στην επαγγελματική κατηγορία **<Επαγγελματίες>**, ενώ **η μεγαλύτερη ηλικία** των ανέργων καταγράφονται στην επαγγελματική κατηγορία **<Ειδικευμένοι τεχνίτες και ασκούντες συναφή επαγγέλματα>**.

Από την ανάλυση της κατανομής των ανέργων στις κατηγορίες **έως και 6 μήνες, 7-11 μήνες, 13-18 μήνες, 19-24 μήνες, και 25+ μήνες**, στο σύνολο της χώρας και στο σύνολο των επαγγελματικών κατηγοριών η πλειοψηφία των εγγεγραμμένων ανέργων αναζητούντων εργασία έχουν διάρκεια ανεργίας **25+ μήνες** και στη συνέχεια ακολουθούν οι άνεργοι με διάρκεια ανεργίας **έως και 6 μήνες**.

Μικρότερο αριθμό ανέργων συγκεντρώνουν οι εγγεγραμμένοι άνεργοι στην κατηγορία με διάρκεια ανεργίας **7-11 μήνες**, οι εγγεγραμμένοι άνεργοι στην κατηγορία με διάρκεια ανεργίας **13-18 μήνες** και οι εγγεγραμμένοι άνεργοι στην κατηγορία με διάρκεια ανεργίας **19-24 μήνες** και οι εγγεγραμμένοι άνεργοι με διάρκεια ανεργίας **12 μηνών** συγκεντρώνουν τον μικρότερο αριθμό ανέργων.

Από την ανάλυση της κατανομής των ανέργων στις κατηγορίες με διάρκεια ανεργίας **>=12 μήνες** και στην κατηγορία **<12 μήνες** στο σύνολο της χώρας ο μεγαλύτερος αριθμός των ανέργων καταγράφεται στην κατηγορία με διάρκεια ανεργίας **>=12 μήνες**.

Μεταξύ των επαγγελματικών κατηγοριών το μεγαλύτερο ποσοστό της κατηγορίας με διάρκεια ανεργίας **>=12 μήνες** καταγράφεται στην επαγγελματική κατηγορία **<Ανώτερα διευθυντικά στελέχη>**, ενώ στην κατηγορία με διάρκεια ανεργίας **<12 μήνες** το μεγαλύτερο ποσοστό καταγράφεται στην επαγγελματική κατηγορία **<Χειριστές βιομηχανικών εγκαταστάσεων, μηχανημάτων και εξοπλισμού και συναρμολογητές (μονταδόροι)>**.

Στο σύνολο της χώρας και στο σύνολο των επαγγελματικών κατηγοριών ο μεγαλύτερος αριθμός των εγγεγραμμένων ανέργων ανζητούντων εργασία καταγράφεται στο εκπαιδευτικό επίπεδο **Δευτεροβάθμιας εκπαίδευσης**. Στη συνέχεια ακολουθεί το εκπαιδευτικό επίπεδο **Πρωτοβάθμιας εκπαίδευσης**, και το εκπαιδευτικό επίπεδο **Τριτοβάθμιας εκπαίδευσης**. Ο μικρότερος αριθμός ανέργων καταγράφεται στο εκπαιδευτικό επίπεδο **Χωρίς εκπαίδευση**.

ΓΕΝΙΚΑ ΣΥΜΠΕΡΑΣΜΑΤΑ

Τον Απρίλιο 2023, οι εγγεγραμμένοι άνεργοι ανέρχονταν σε 927.793 άτομα εκ των οποίων τα 923.351 (το 99,52%) αναζητούσαν ενεργά εργασία. Στο σύνολο των εγγεγραμμένων το 12,31% (114.181 άτομα) είναι επιδοτούμενοι τακτικής ανεργίας. Η Εγγεγραμμένη ανεργία εξακολούθησε²³ πτωτική πορεία, εφόσον σε σύγκριση με τον Απρίλιο 2022 (998.322 άνεργοι) ο αριθμός των ανέργων μειώθηκε κατά 70.529 άτομα ή 7%.

Το 54% των ανέργων²⁴ είναι μακροχρόνια άνεργοι (499.387 άτομα), με το 38,79% (358.144 άτομα) να παραμένουν άνεργοι για 25 και πλέον μήνες²⁵. Σε σύγκριση με τον Απρίλιο 2022 η μακροχρόνια ανεργία μειώθηκε κατά 33.483 άτομα ή 6,2%. Έως 6 μήνες άνεργοι είναι το 34,83% (321.611 άτομα) και από 7-11 μήνες στην ανεργία είναι το 11,08% (102.353 άτομα) του συνόλου των ανέργων.

Οι γυναίκες αποτελούν τα δύο τρίτα των ανέργων εφόσον ανέρχονται σε 599.967 άτομα που αποτελούν το 64,98% του συνόλου των ανέργων. Οι άνδρες αντίστοιχα ανέρχονται σε 323.384 άτομα και αποτελούν το 35,02% των ανέργων.

Το 57,76% των ανέργων γυναικών (346.555 άτομα) είναι μακροχρόνια άνεργες με αντίστοιχο ποσοστό για τους άνδρες το 47,26% (152.832 άτομα). Επίσης, το 42,34% των ανέργων γυναικών (254.038 άτομα) παραμένουν άνεργες για διάστημα 25 μήνες και άνω. Το αντίστοιχο ποσοστό για τους άνδρες είναι 32,19% ή 104.106 άτομα.

Ένα μεγάλο ποσοστό των ανέργων (33,04% ή 305.107 άτομα) ανήκει στην ομάδα ηλικιών 30-44 ετών. Σημαντικό επίσης ποσοστό (24,08% ή 222.323 άτομα) ανήκει στις ηλικίες 45-54 ετών, ενώ και το 20,99% (193.812 άτομα) είναι 55-64 ετών. Οι νεότερες ηλικίες 20-24 ετών αποτελούν το 5,59% (51.591 άτομα) των ανέργων και αντίστοιχα η ομάδα ηλικιών 25-29 ετών το 9,01% (83.176 άτομα).

Οι μεγαλύτερες ομάδες ηλικιών εμφανίζουν τα υψηλότερα ποσοστά μακροχρόνιας ανεργίας. Έτσι, το ποσοστό μακροχρόνιας ανεργίας στις πολυάριθμες ομάδες ηλικιών των ανέργων 30-44 και 45-54 ετών, είναι 51,62% και 58,45% αντιστοίχως και οι ηλικίες 55-64

²³ Για τρίτη συνεχή χρονιά.

²⁴ Στη συνέχεια του κεφαλαίου, όταν αναφερόμαστε στο σύνολο των εγγεγραμμένων ανέργων εννοούμε τους αναζητούντες εργασία, εγγεγραμμένους στο Μητρώο της Δ.ΥΠ.Α.

²⁵ Οι μακροχρόνια άνεργοι για 25 μήνες και άνω τον Απρίλιο 2022 ήταν 404.766 άτομα και αποτελούσαν το 40,85% του συνόλου των μακροχρόνια ανέργων.

ετών εμφανίζουν ποσοστό μακροχρόνιας ανεργίας 65,06%. Το ποσοστό μακροχρόνιας ανεργίας στις νεότερες ηλικίες 25-29 και 20-24 ετών είναι 34,25% και 20,90% αντιστοίχως.

Υψηλή συγκέντρωση εμφανίζουν οι άνεργοι στις περιφέρειες της Αττικής και Κεντρικής Μακεδονίας (όπου καταγράφεται το 33,26% και 19,62% αντιστοίχως του συνόλου των ανέργων) και ακολουθούν οι περιφέρειες: Δυτικής Ελλάδας (7,83%), Θεσσαλίας (6,69%), Ανατολικής Μακεδονίας και Θράκης (5,74%), Κρήτης (5,43%). Τα υψηλότερα ποσοστά μακροχρόνιας ανεργίας εμφανίζονται στις περιφέρειες: Αττικής (59,22%), Δυτικής Ελλάδας (58,88%), Θεσσαλίας (56,58%), Κεντρικής Μακεδονίας (56,43%), Δυτικής Μακεδονίας (56,29%), Στερεάς Ελλάδας (55,88%), Ανατολικής Μακεδονίας και Θράκης (55,24%).

Σε ένα μεγάλο ποσοστό (40,88% ή 377.429 άτομα) οι άνεργοι είναι Δευτεροβάθμιας εκπαίδευσης, ενώ και το 25,29% (233.541 άτομα) είναι πρωτοβάθμιας -υποχρεωτικής εκπαίδευσης (Απολυτήριο Γ' Γυμνασίου). Μεταδευτεροβάθμιας εκπαίδευσης είναι το 7,65% ή 70.667 άνεργοι. Τριτοβάθμιας εκπαίδευσης είναι το 17,23% των ανέργων (159.107 άτομα εκ των οποίων 144.925 είναι απόφοιτοι πανεπιστημίου, 13.325 με μεταπτυχιακό και 857 με διδακτορικό), ενώ το 8,79% (81.134 άνεργοι) ανήκουν στην κατηγορία αδιαβάθμητο. Η κατηγορία Αδιαβάθμητο, περιλαμβάνει άτομα χωρίς εκπαίδευση ή χωρίς ολοκλήρωση της πρωτοβάθμιας εκπαίδευσης (πρόκειται δηλαδή για άτομα που έχουν τελειώσει τάξεις Δημοτικού), είτε άτομα που δεν ήταν δυνατό να ταξινομηθούν στις βαθμίδες της κυκλικής εκπαίδευσης -αφορά κυρίως αλλοδαπούς-, εξαιτίας της αναντιστοιχίας του επιπέδου των σπουδών τους ή της δυσκολίας επικοινωνίας στην ελληνική γλώσσα.

Τα υψηλότερα ποσοστά μακροχρόνιας ανεργίας καταγράφονται στους άνεργους πρωτοβάθμιας (61,01%), δευτεροβάθμιας (52,88%) και μεταδευτεροβάθμιας εκπαίδευσης (53,45%). Το ποσοστό μακροχρόνιας ανεργίας στην τριτοβάθμια εκπαίδευση (απόφοιτοι πανεπιστημίου, μεταπτυχιακό και διδακτορικό) είναι 48,23%.

Ο μέσος όρος ηλικίας των ανέργων είναι τα 45 έτη και ο μέσος όρος διάρκειας της ανεργίας είναι 34 μήνες. Η μέση διάρκεια παραμονής στην ανεργία είναι χαμηλότερη στις νησιωτικές περιφέρειες Ιονίων Νήσων και Νοτίου Αιγαίου (14 μήνες και 15 μήνες μέση διάρκεια ανεργίας αντιστοίχως) και Κρήτης (21 μήνες μέση διάρκεια ανεργίας), και υψηλότερη στις

περιφέρειες: Αττικής (38 μήνες), Δυτικής Ελλάδας (37 μήνες), Κεντρικής Μακεδονίας (37 μήνες) και Δυτικής Μακεδονίας (35 μήνες)²⁶.

Οι Επαγγελματικές Ειδικότητες που αναζητούν οι Άνεργοι

Η ανάλυση των επαγγελματικών ειδικοτήτων των ανέργων στη γενική ταξινόμηση των επαγγελμάτων (1ψήφια κατάταξη, ISCO - 08) για το επάγγελμα που αναζητούν, έδειξε υψηλή συγκέντρωση²⁷ στις εξής κατηγορίες επαγγελμάτων:

- Ανειδίκευτοι εργάτες, χειρώνακτες και μικροεπαγγελματίες (25,59% των ανέργων)
- Απασχολούμενοι στην παροχή υπηρεσιών και πωλητές (25,11%)
- Υπάλληλοι γραφείου (18,16%)²⁸
- Επαγγελματίες (12,10%)
- Ειδικευμένοι τεχνίτες και ασκούντες συναφή επαγγέλματα (6,57%)
- Τεχνικοί και ασκούντες συναφή επαγγέλματα (5,50%)
- Χειριστές βιομηχανικών εγκαταστάσεων, μηχανημάτων και εξοπλισμού και συναρμολογητές (μονταδόροι) (4,29 %)

Η ανάλυση των επαγγελματικών ειδικοτήτων (γενική/1ψήφια κατάταξη των επαγγελμάτων) που αναζητούν οι άνεργοι κατά φύλο, έδειξε ότι οι γυναίκες υπερεκπροσωπούνται στα κάτωθι επαγγέλματα εφόσον αποτελούν:

- το 67,09% των Ανειδίκευτων εργατών, χειρωνάκτων και μικροεπαγγελματιών
- το 72,29% των Απασχολούμενων στην παροχή υπηρεσιών και πωλητές
- το 76,55% των Υπαλλήλων Γραφείου
- το 66,48% των Επαγγελματιών
- το 59,51% των Τεχνικών και ασκούντων συναφών επαγγελμάτων

Αντίστοιχα οι άνδρες αποτελούν:

- το 76,60% των Χειριστών βιομηχανικών εγκαταστάσεων, μηχανημάτων, εξοπλισμού, συναρμολογητών (μονταδόροι)
- το 71,58% των Ειδικευμένων Τεχνιτών

²⁶Τον Απρίλιο 2022 και με μέση διάρκεια ανεργίας τους 33 μήνες οι περιφέρειες με την υψηλότερη διάρκεια ανεργίας ήταν οι ίδιες: Δυτικής Ελλάδας (37 μήνες), Αττικής (37 μήνες), Κεντρικής Μακεδονίας (36 μήνες), Δυτικής Μακεδονίας (35 μήνες).

²⁷ Τον Απρίλιο 2022, οι άνεργοι αναζητούσαν εργασία στα ίδια επαγγέλματα στην ίδια ακριβώς διάταξη. Στις πρώτες έξι κατηγορίες επαγγελμάτων και με την ίδια διάταξη αναζητούσαν εργασία οι άνεργοι και τον Απρίλιο 2021.

²⁸Θα πρέπει να σημειωθεί ότι η καταγραφή των ανέργων στην επαγγελματική κατηγορία των Υπαλλήλων γραφείου είναι ετερόκλητη, επομένως τα αποτελέσματα για αυτή την επαγγελματική κατηγορία θα πρέπει να λαμβάνονται υπόψη με επιφύλαξη.

Η διάρκεια ανεργίας ανά επαγγελματική ειδικότητα (1ψήφια κατάταξη των ειδικοτήτων) έδειξε ότι στις πολυπληθείς επαγγελματικές ειδικότητες, τα υψηλότερα ποσοστά μακροχρόνιας ανεργίας αντιμετωπίζουν οι:

- Υπάλληλοι γραφείου (είναι μακροχρόνια άνεργοι σε ποσοστό 61,17%)
- Ανειδίκευτοι εργάτες, χειρώνακτες και μικροεπαγγελματίες (μακροχρόνια άνεργοι κατά 53,50%)
- Απασχολούμενοι στην παροχή υπηρεσιών και πωλητές (45,84% αντίστοιχα)
- Επαγγελματίες (55,38%)
- Ειδικευμένοι τεχνίτες (μακροχρόνια άνεργοι κατά 60,21%)

Η ταξινόμηση των ανέργων **κατά 2ψήφιο κωδικό επαγγέλματος** δίνει αναλυτικότερες πληροφορίες για τις επαγγελματικές ειδικότητες στις οποίες οι άνεργοι επιθυμούν να εργαστούν. Σύμφωνα με αυτή την κατάταξη, τα επαγγέλματα με την υψηλότερη προσφορά εργασίας είναι τα εξής:

- Υπάλληλοι γενικών καθηκόντων και χειριστές μηχανών με ηλεκτρολόγιο (14,69%)
- Απασχολούμενοι στην παροχή προσωπικών υπηρεσιών (11,89%)²⁹
- Πωλητές (10,51%)
- Ανειδίκευτοι εργάτες ορυχείων, κατασκευών, μεταποίησης και μεταφορών (10,36%)
- Καθαριστές και βοηθοί (9,19%)
- Τεχνίτες ανέγερσης και αποπεράτωσης κτιρίων, εξαιρουμένων των ηλεκτρολόγων (3,52%)
- Εκπαιδευτικοί (3,16%)
- Επαγγελματίες του νομικού, κοινωνικού και πολιτιστικού κλάδου (3,11%)
- Ασκούντες επιστημονικά επαγγέλματα και μηχανικοί (2,95%)
- Βοηθοί παρασκευής φαγητών (2,78%)
- Οδηγοί μέσων μεταφοράς και χειριστές κινητού εξοπλισμού (2,47%)

Η διψήφια διάταξη των επαγγελματικών ειδικοτήτων στις οποίες αναζητούν απασχόληση οι άνεργοι, ήταν η ίδια -σε γενικές γραμμές- και τον Απρίλιο 2022, με τη διαφορά ότι οι Ανειδίκευτοι εργάτες ορυχείων, κατασκευών, μεταποίησης και μεταφορών βρίσκονταν στην δεύτερη θέση της κατάταξης με 11,31% του συνόλου των επαγγελματών.

²⁹Τον Απρίλιο 2022, οι άνεργοι που επιθυμούσαν να εργαστούν στην παροχή προσωπικών υπηρεσιών (108.450 άτομα), βρίσκονταν στην τρίτη θέση της κατάταξης των επαγγελματών κατά διψήφιο κωδικό και τον Απρίλιο 2021 (159.568 άτομα) βρίσκονταν στην κορυφή της λίστας, συγκεντρώνοντας το 16,27% του συνόλου των ανέργων.

Επομένως, οι άνεργοι αναζητούν κυρίως να εργαστούν ως υπάλληλοι γενικών καθηκόντων και χειριστές μηχανών με ηλεκτρολόγιο, ως απασχολούμενοι στην παροχή προσωπικών υπηρεσιών, ως πωλητές, ως ανειδίκευτοι εργάτες ορυχείων, κατασκευών, μεταποίησης και μεταφορών, ως καθαριστές και βοηθοί.

Η 3ψήφια κατάταξη των επαγγελματιών περιγράφει ακόμα πιο συγκεκριμένα τα επαγγέλματα στα οποία οι άνεργοι αναζητούν εργασία. Σύμφωνα με αυτή την κατάταξη, τα επαγγέλματα με την υψηλότερη προσφορά εργασίας είναι τα εξής:

- Υπάλληλοι γενικών καθηκόντων ³⁰(13,25%)
- Πωλητές σε καταστήματα (9,18%)
- Καθαριστές και βοηθοί οικιών, ξενοδοχείων και γραφείων (8,90%)
- Σερβιτόροι και μπάρμεν (5,39%)
- Ανειδίκευτοι εργάτες μεταποίησης (4,53%)
- Ανειδίκευτοι εργάτες ορυχείων και κατασκευών (4,35%)
- Μάγειροι (2,81%)
- Βοηθοί παρασκευής φαγητών (2,78%)
- Κομμωτές/κομμώτριες, αισθητικοί και ασκούντες συναφή επαγγέλματα (2,70%)

Επομένως, οι άνεργοι αναζητούν εργασία κυρίως ως υπάλληλοι γενικών καθηκόντων, ως πωλητές σε καταστήματα, ως καθαριστές και βοηθοί οικιών, ξενοδοχείων και γραφείων, ως σερβιτόροι και μπάρμεν, ως ανειδίκευτοι εργάτες μεταποίησης, ως ανειδίκευτοι εργάτες ορυχείων και κατασκευών, ως μάγειροι και ως βοηθοί παρασκευής φαγητών. Η διάταξη των επαγγελματικών ειδικοτήτων που κυρίως αναζητούσαν οι άνεργοι στην 3ψήφια κατάταξη, ήταν ουσιαστικά η ίδια και τον Απρίλιο 2022. Στις τρεις πρώτες θέσεις της κατάταξης βρίσκονταν οι ίδιες ομάδες των επαγγελματικών ειδικοτήτων και στη διάταξη των επομένων δεν υπήρχαν ουσιαστικές διαφορές.

Η επαγγελματική εμπειρία των ανέργων

Οι άνεργοι που διαθέτουν εργασιακή εμπειρία (498.794 άτομα) αποτελούν το 55%³¹ του συνόλου των ανέργων. Η εργασιακή τους εμπειρία εντοπίζεται στις εξής επαγγελματικές ειδικότητες (στη γενική 1ψήφια κατάταξη των ειδικοτήτων):

³⁰Ανήκουν στην ευρύτερη (1ψήφια) κατηγορία των Υπαλλήλων γραφείου. Τον Απρίλιο 2022 βρίσκονταν επίσης στην κορυφή της κατάταξης, συγκεντρώνοντας το 15,18% του συνόλου των ανέργων. Στην κορυφή της κατάταξης βρίσκονταν επίσης και τον Απρίλιο 2021, ως “Λοιποί υπάλληλοι γραφείου” (με την ονοματολογία του παλαιότερου κωδικολογίου επαγγελματιών, του ΣΤΕΠ’92), συγκεντρώνοντας το 11,18% του συνόλου των ανέργων.

³¹ Τον Απρίλιο 2022 εργασιακή εμπειρία διέθετε το 45,22% των ανέργων.

- Απασχολούμενοι στην παροχή υπηρεσιών και πωλητές (29,36%)
- Ανειδίκευτοι εργάτες, χειρώνακτες και μικροεπαγγελματίες (25,35%)
- Υπάλληλοι γραφείου (19,90%)
- Επαγγελματίες (7,88%)
- Ειδικευμένοι τεχνίτες και ασκούντες συναφή επαγγέλματα (5,92%)
- Χειριστές βιομηχανικών εγκαταστάσεων, μηχανημάτων και εξοπλισμού και συναρμολογητές (μονταδόροι) (5,25%)

Τον Απρίλιο 2022, οι άνεργοι διέθεταν εμπειρία στις ίδιες επαγγελματικές ειδικότητες και με την ίδια διάταξη στη λίστα της μονοψήφιας κατάταξης.

Αναλυτικότερα, η εργασιακή εμπειρία των ανέργων εντοπίζεται κυρίως στις εξής επαγγελματικές ειδικότητες:

- Υπάλληλοι γενικών καθηκόντων και χειριστές μηχανών με ηλεκτρολόγιο (15,24%)
- Απασχολούμενοι στην παροχή προσωπικών υπηρεσιών (14,95%)
- Πωλητές (11,78%)
- Ανειδίκευτοι εργάτες ορυχείων, κατασκευών, μεταποίησης και μεταφορών (10,32%)
- Καθαριστές και βοηθοί (8,98%)
- Οδηγοί μέσων μεταφοράς και χειριστές κινητού εξοπλισμού (3,27%)

Τον Απρίλιο 2022, τα επαγγέλματα της διψήφιας κατάταξης, στα οποία οι άνεργοι διέθεταν εμπειρία ήταν τα ίδια και στην ίδια διάταξη.

Ακόμα πιο αναλυτικά, η εργασιακή εμπειρία των ανέργων εντοπίζεται κυρίως στις εξής επαγγελματικές ειδικότητες:

- Υπάλληλοι γενικών καθηκόντων (14,50%)
- Πωλητές σε καταστήματα (9,82%)
- Καθαριστές και βοηθοί οικιών, ξενοδοχείων και γραφείων (8,58%)
- Σερβιτόροι και μπάρμεν (7,59%)
- Ανειδίκευτοι εργάτες μεταποίησης (5,08%)
- Μάγειροι (4,47%)
- Ανειδίκευτοι εργάτες ορυχείων και κατασκευών (3,79%)

Τον Απρίλιο 2022, τα επαγγέλματα της τριψήφιας κατάταξης, στα οποία οι άνεργοι διέθεταν εμπειρία ήταν τα ίδια και στην ίδια διάταξη.

Ο συνδυασμός των στοιχείων του επαγγέλματος που αναζητούν οι άνεργοι και της εμπειρίας που διαθέτουν σε αυτό, δείχνει ότι το 54,55 των ανέργων που δήλωσαν ότι αναζητούν εργασία ως Ανειδίκευτοι εργάτες, χειρώνακτες και μικροεπαγγελματίες διαθέτουν εμπειρία στο επάγγελμα και αντίστοιχα το 64,38% των Απασχολούμενων στην παροχή υπηρεσιών και πωλητές, το 60,34% των Υπαλλήλων Γραφείου, το 35,87% των επαγγελματιών, το 49,61% των Ειδικευμένων Τεχνιτών και συναφών επαγγελμάτων, το 41,89% των Τεχνικών.

Ο υπολογισμός του δείκτη επιβάρυνσης από την ανεργία³² αποδεικνύει τον διαφορετικό βαθμό κατά τον οποίο η ανεργία πλήττει τα χωρικά επίπεδα και αποτελεί χρήσιμη πληροφορία για τον σχεδιασμό των πολιτικών αγοράς εργασίας, όπως η κατανομή των χρηματοδοτικών πόρων για τις διορθωτικές παρεμβάσεις σε τοπικό επίπεδο.

Στο επίπεδο των Περιφερειών, και με μέσο όρο για το σύνολο της χώρας το 8,80, την μεγαλύτερη επιβάρυνση από την ανεργία εμφανίζονται να αντιμετωπίζουν οι περιφέρειες: Δυτικής Ελλάδας (11,15), Κεντρικής Μακεδονίας (10,09), Ιονίων Νήσων (9,94), Δυτικής Μακεδονίας (9,90), Ανατολικής Μακεδονίας και Θράκης (9,43), Νοτίου Αιγαίου (9,27).

Στο επίπεδο των Περιφερειακών ενοτήτων και με μέσο όρο 8,78, επόμενο είναι την μεγαλύτερη επιβάρυνση από την ανεργία να παρουσιάζουν οι Π.Ε: της Ζακύνθου (δείκτης επιβάρυνσης 13,39), Σποράδων (12,2), Ξάνθης (12), Αχαΐας (11,79), Κω (11,34), Αιτωλοακαρνανίας (11,31), Καλύμνου (11,25), Καστοριάς (11,15), Θήρας (11), Θάσου (10,61), Δυτικής Αθήνας (10,59), Πάρου (10,52), Θεσσαλονίκης (10,49), Κοζάνης (10,47), Ημαθίας (10,46), Καρδίτσας (10,21), Κέρκυρας (10,19), Πιερίας (10,16).

³² Ο δείκτης επιβάρυνσης σταθμίζει την ανεργία σε σχέση με τον πληθυσμό των χωρικών επιπέδων (Εγγεγραμμένοι Άνεργοι/Μόνιμος Πληθυσμός)*100. Ο δείκτης υπολογίστηκε με βάση τα στοιχεία των εγγεγραμμένων ανέργων της Δ.ΥΠ.Α την 30^η Απριλίου 2023 και τα στοιχεία της Απογραφής Πληθυσμού 2021 της ΕΛΣΤΑΤ.