

ΟΑΕΔ

ΟΡΓΑΝΙΣΜΟΣ ΑΠΑΣΧΟΛΗΣΗΣ
ΕΡΓΑΤΙΚΟΥ ΔΥΝΑΜΙΚΟΥ

ΕΚΘΕΣΗ Α' ΕΞΑΜΗΝΟΥ 2018

ΟΙ ΕΞΕΛΙΞΕΙΣ ΣΤΟ ΣΥΝΟΛΟ ΚΑΙ ΤΑ ΧΑΡΑΚΤΗΡΙΣΤΙΚΑ ΤΩΝ ΕΓΓΕΓΡΑΜΜΕΝΩΝ
ΑΝΕΡΓΩΝ

ΑΘΗΝΑ ΜΑΡΤΙΟΣ 2019

ΟΡΓΑΝΙΣΜΟΣ ΑΠΑΣΧΟΛΗΣΗΣ
ΕΡΓΑΤΙΚΟΥ ΔΥΝΑΜΙΚΟΥ



Έκθεση Α΄ Εξαμήνου 2018
Οι Εξελίξεις στο Σύνολο και τα Χαρακτηριστικά των
Εγγεγραμμένων ανέργων

ΠΕΡΙΕΧΟΜΕΝΑ

Πρόλογος

Κεφάλαιο Πρώτο:οι κυμάνσεις της εγγεγραμμένης ανεργίας στο σύνολο της χώρας και τις Διοικητικές Περιφέρειες το Α΄ εξάμηνο του έτους 2018

1.1. Γενικά.....	7
1.2. Αριθμός ανέργων κατά Περιφέρεια στο πρώτο εξάμηνο των ετών 2017 και 2018.....	7
1.3. Κατανομή αριθμού ανέργων κατά Περιφέρεια πρώτου εξαμήνου των ετών 2017 και 2018.....	10
1.4. Μεταβολές αριθμού ανέργων πρώτου εξαμήνου των ετών 2017 και 2018.....	13
1.5. Μεταβολές αριθμού ανέργων >=12 μηνών πρώτου εξαμήνου των ετών 2017 και 2018.....	15
1.6. Ποσοστό ανέργων ως προς το σύνολο των εγγεγραμμένων στο μητρώο του ΟΑΕΔ.....	18
1.7. Ποσοστό μακροχρόνια ανέργων ως προς το σύνολο των ανέργων.....	22
1.8. Αριθμός ανέργων κατά διάρκεια ανεργίας στο πρώτο εξάμηνο του έτους 2018.....	25
1.9. Ποσοστιαία μεταβολή εγγεγραμμένων ανέργων κατά διάρκεια ανεργίας, μήνα και Περιφέρεια για το πρώτο εξάμηνο του έτους 2018.....	27
1.10. Αριθμός επιδοτούμενων ανέργων στο πρώτο εξάμηνο του έτους 2017 και 2018.....	30
Συμπεράσματα Κεφαλαίου.....	36

Κεφάλαιο Δεύτερο:ανάλυση της εγγεγραμμένης ανεργίας στο σύνολο της χώρας και τις Διοικητικές Περιφέρειες το Α΄ εξάμηνο του έτους 2018

2.1. ΓΕΝΙΚΑ.....	40
2.2. ΑΝΑΛΥΣΗ ΚΑΤΑ ΦΥΛΟ.....	41
2.2.1. Κατανομή των εγγεγραμμένων ανέργων κατά Φύλο.....	41
2.2.2. Εγγεγραμμένοι άνεργοι κατά Φύλο, μήνα και διάρκεια ανεργίας.....	44
2.2.3. Ποσοστιαία μεταβολή (μεταβολή εξαμήνου) εγγεγραμμένων ανέργων κατά Φύλο και Περιφέρεια.....	48
2.2.4. Ποσοστιαία μεταβολή εγγεγραμμένων ανέργων κατά Φύλο, μήνα και Περιφέρεια (μεταβολή κατά μήνα).....	50
2.3. ΑΝΑΛΥΣΗ ΚΑΤΑ ΗΛΙΚΙΑ.....	55
2.3.1. Κατανομή των εγγεγραμμένων ανέργων κατά Ηλικία, μήνα και Περιφέρεια.....	55
2.3.2. Εγγεγραμμένοι άνεργοι κατά Ηλικία, μήνα και διάρκεια ανεργίας.....	59
2.4. ΑΝΑΛΥΣΗ ΚΑΤΑ ΕΚΠΑΙΔΕΥΤΙΚΟ ΕΠΙΠΕΔΟ.....	67
2.4.1. Κατανομή των εγγεγραμμένων ανέργων κατά Εκπαιδευτικό επίπεδο, μήνα και Περιφέρεια.....	67
2.4.2. Εγγεγραμμένοι άνεργοι κατά Εκπαιδευτικό επίπεδο, μήνα και διάρκεια ανεργίας.....	70
2.5. ΑΝΑΛΥΣΗ ΚΑΤΑ ΥΠΗΚΟΟΤΗΤΑ.....	76
2.5.1. Κατανομή των εγγεγραμμένων ανέργων κατά Υπηκοότητα, μήνα και Περιφέρεια.....	76
2.5.2. Εγγεγραμμένοι άνεργοι κατά Υπηκοότητα, μήνα και διάρκεια ανεργίας.....	79
2.6. ΕΠΙΔΟΤΟΥΜΕΝΟΙ ΑΝΕΡΓΟΙ.....	83
2.6.1. Επιδοτούμενοι άνεργοι κατά κατηγορία επιδότησης και μήνα.....	83
Συμπεράσματα κεφαλαίου.....	85

Γενικά Συμπεράσματα της Έκθεσης..... 90

ΥΠΟΜΝΗΜΑ.....94

Πρόλογος

Η παρούσα εξαμηνιαία έκθεση αφορά στα στοιχεία της εγγεγραμμένης ανεργίας που διαθέτει ο Οργανισμός μέσω του Ολοκληρωμένου Πληροφοριακού Συστήματος κατά το πρώτο εξάμηνο του έτους 2018, στο σύνολο της χώρας και στις 13 Διοικητικές Περιφέρειες.

Στην έκθεση παρουσιάζονται τα βασικά χαρακτηριστικά των εγγεγραμμένων στο μητρώο του ΟΑΕΔ για το 1^ο εξάμηνο του έτους 2018, αποτυπώνοντας με απλό και ευδιάκριτο τρόπο τα χαρακτηριστικά αυτά παραθέτοντας συγχρόνως συγκριτικά στοιχεία με το αντίστοιχο εξάμηνο του προηγούμενου έτους.

Ειδικότερα:

ΣΤΟ ΠΡΩΤΟ ΚΕΦΑΛΑΙΟ παρουσιάζονται και αναλύονται τα στοιχεία των εγγεγραμμένων ανέργων¹ για το πρώτο εξάμηνο του έτους 2018, η κατανομή τους στις 13 Περιφέρειες και στο σύνολο της χώρας και γίνεται σύγκριση με το αντίστοιχο εξάμηνο του προηγούμενου έτους 2017. Αναλύονται και απεικονίζονται διαγραμματικά τα στοιχεία των εγγεγραμμένων ανέργων, των εγγεγραμμένων λοιπών [μη αναζητούντων εργασίας²] και των μακροχρόνια ανέργων και τα ποσοστά που αντιστοιχούν ως προς το σύνολο των εγγεγραμμένων στο μητρώο του ΟΑΕΔ. Αναλύεται η μηνιαία εξέλιξή τους για το πρώτο εξάμηνο του 2018, κατά διάρκεια ανεργίας και κατά Περιφέρεια. Επιπρόσθετα, παρουσιάζονται και αναλύονται τα στοιχεία των επιδοτούμενων ανέργων, το ποσοστό που αντιστοιχεί στο σύνολο των ανέργων, καθώς και η μεταβολή των επιδοτούμενων των τουριστικών επαγγελματιών κατά τη διάρκεια του πρώτου εξαμήνου του έτους 2018.

ΣΤΟ ΔΕΥΤΕΡΟ ΚΕΦΑΛΑΙΟ παρουσιάζονται τα στοιχεία των εγγεγραμμένων ανέργων στο πρώτο εξάμηνο του έτους 2018 και αναλύονται οι αριθμητικές και ποσοστιαίες μεταβολές που καταγράφονται για κάθε μήνα του πρώτου εξαμήνου

¹ Αριθμός ανέργων αναζητούντων εργασία

² Εγγεγραμμένοι στο μητρώο του ΟΑΕΔ οι οποίοι έχουν δηλώσει ότι δεν αναζητούν εργασία

στις 13 Περιφέρειες της χώρας, τόσο στο σύνολο των ανέργων, όσο και για τους άνδρες και τις γυναίκες.

Αναλύεται και απεικονίζεται διαγραμματικά η κατανομή των ανέργων κατά Φύλο, Ηλικιακή ομάδα, Εκπαιδευτικό επίπεδο και Υπηκοότητα σε κάθε Περιφέρεια και στο σύνολο της χώρας. Εξετάζεται η διάρθρωση του αριθμού των ανέργων κατά διάρκεια ανεργίας σε όλους τους μήνες του πρώτου εξαμήνου του έτους 2018, κατά Φύλο, Ηλικιακή ομάδα, Εκπαιδευτικό επίπεδο και Υπηκοότητα.

Τέλος, εξετάζεται η σύνθεση των επιδοτούμενων ανέργων και η κατά κατηγορία επιδότησης διαμόρφωση και διαχρονική εξέλιξή τους για κάθε μήνα του πρώτου εξαμήνου του έτους 2018 στο σύνολο της χώρας.

ΣΤΑ ΓΕΝΙΚΑ ΣΥΜΠΕΡΑΣΜΑΤΑ ΤΗΣ ΕΞΑΜΗΝΙΑΙΑΣ ΕΚΘΕΣΗΣ παρουσιάζονται με τρόπο συνεκτικό τα επιμέρους συμπεράσματα των προηγούμενων κεφαλαίων, για την εξαγωγή μιας πλήρους εικόνας των βασικών όψεων της αγοράς εργασίας βασισμένης στα στοιχεία των εγγεγραμμένων ανέργων.

Η Σύνταξη της έκθεσης έγινε:

Επεξεργασία στατιστικών πινάκων της Έκθεσης: Σταμέλος Στυλιανός

Πρώτο κεφάλαιο: Ανάλυση- Περδίκης Αντώνης

Δεύτερο κεφάλαιο: Ανάλυση- Σταμέλος Στυλιανός

Γενικά Συμπεράσματα της Έκθεσης: Σκοπελίτου Θεοδότη

Κεφάλαιο πρώτο

Οι κυμάνσεις της εγγεγραμμένης ανεργίας στο σύνολο της χώρας και τις Διοικητικές Περιφέρειες το Α΄ εξάμηνο του έτους 2018

1.1. Γενικά

Στο παρόν κεφάλαιο παρουσιάζονται και αναλύονται τα μηνιαία στοιχεία των εγγεγραμμένων στο μητρώο του ΟΑΕΔ, στο σύνολο της χώρας και σε επίπεδο Περιφέρειας, για το πρώτο εξάμηνο του έτους 2018 και γίνεται σύγκριση με το αντίστοιχο εξάμηνο του έτους 2017.

Ειδικότερα, παρουσιάζεται:

- Η μηνιαία διακύμανση, σε απόλυτους αριθμούς και σε ποσοστά, του συνόλου των ανέργων
- Η κατά διάρκεια ανεργίας μηνιαία εξέλιξη και μεταβολή κατά μήνα των εγγεγραμμένων ανέργων (μακροχρόνια άνεργοι και άνεργοι με διάρκεια ανεργίας κάτω των 12 μηνών)
- Η κατανομή των εγγεγραμμένων ανέργων στο μητρώο του ΟΑΕΔ και των εγγεγραμμένων λοιπών μη αναζητούντων εργασία κατά Περιφέρεια
- Το σύνολο των επιδοτούμενων ανέργων ανά μήνα και η σύγκρισή τους με το σύνολο των εγγεγραμμένων ανέργων
- και τέλος η μηνιαία διακύμανση των επιδοτούμενων των τουριστικών επαγγελμάτων και η συσχέτισή τους με το σύνολο των επιδοτούμενων

1.2. Αριθμός ανέργων ανά μήνα και Περιφέρεια στο πρώτο εξάμηνο των ετών 2017 και 2018

Στον πίνακα που 1, που ακολουθεί, παρουσιάζεται ο αριθμός των ανέργων ανά μήνα κατά το πρώτο εξάμηνο των ετών 2017 και 2018 σε όλες τις Περιφέρειες, καθώς και στο σύνολο της χώρας.

Αριθμός ανέργων έτους 2017

	ΙΑΝΟΥΑΡΙΟΣ	ΦΕΒΡΟΥΑΡΙΟΣ	ΜΑΡΤΙΟΣ	ΑΠΡΙΛΙΟΣ	ΜΑΪΟΣ	ΙΟΥΝΙΟΣ
ΑΝΑΤΟΛΙΚΗ ΜΑΚΕΔΟΝΙΑ ΚΑΙ ΘΡΑΚΗ	52.742	52.819	51.431	48.821	46.883	46.674
ΚΕΝΤΡΙΚΗ ΜΑΚΕΔΟΝΙΑ	188.795	189.731	185.823	176.516	170.624	169.466
ΔΥΤΙΚΗ ΜΑΚΕΔΟΝΙΑ	30.035	30.203	29.892	28.769	27.577	26.875
ΗΠΕΙΡΟΣ	28.896	29.083	28.619	27.088	26.229	25.828
ΘΕΣΣΑΛΙΑ	68.167	68.557	66.926	62.738	60.217	59.196
ΙΟΝΙΑ ΝΗΣΙΑ	15.135	15.889	13.907	10.796	8.123	7.351
ΔΥΤΙΚΗ ΕΛΛΑΔΑ	72.504	72.059	70.592	66.960	64.679	63.581
ΣΤΕΡΕΑ ΕΛΛΑΔΑ	42.678	43.173	42.412	40.424	39.465	38.807
ΑΤΤΙΚΗ	316.577	319.172	316.962	306.458	299.961	300.195
ΠΕΛΟΠΟΝΝΗΣΟΣ	37.462	38.008	37.413	34.931	33.521	33.114
ΒΟΡΕΙΟ ΑΙΓΑΙΟ	14.749	14.816	14.613	13.365	12.567	12.219
ΝΟΤΙΟ ΑΙΓΑΙΟ	20.509	21.385	20.964	15.565	12.035	10.835
ΚΡΗΤΗ	40.713	41.215	38.627	32.778	28.352	27.983
ΣΥΝΟΛΟ	928.962	936.110	918.181	865.209	830.233	822.124

Αριθμός ανέργων έτους 2018

	ΙΑΝΟΥΑΡΙΟΣ	ΦΕΒΡΟΥΑΡΙΟΣ	ΜΑΡΤΙΟΣ	ΑΠΡΙΛΙΟΣ	ΜΑΪΟΣ	ΙΟΥΝΙΟΣ
ΑΝΑΤΟΛΙΚΗ ΜΑΚΕΔΟΝΙΑ ΚΑΙ ΘΡΑΚΗ	50.196	49.933	48.615	46.647	45.263	45.731
ΚΕΝΤΡΙΚΗ ΜΑΚΕΔΟΝΙΑ	189.113	188.369	185.188	175.056	168.050	166.327
ΔΥΤΙΚΗ ΜΑΚΕΔΟΝΙΑ	28.242	28.284	27.686	26.808	25.995	25.828
ΗΠΕΙΡΟΣ	26.748	26.783	26.691	25.593	24.735	24.671
ΘΕΣΣΑΛΙΑ	64.634	64.339	63.293	60.624	58.719	58.928
ΙΟΝΙΑ ΝΗΣΙΑ	13.512	13.594	14.714	10.049	7.293	6.712
ΔΥΤΙΚΗ ΕΛΛΑΔΑ	68.771	68.217	66.907	64.008	61.816	62.001
ΣΤΕΡΕΑ ΕΛΛΑΔΑ	42.305	41.933	41.215	39.213	38.258	38.475
ΑΤΤΙΚΗ	313.465	310.860	308.429	299.161	293.738	296.756
ΠΕΛΟΠΟΝΝΗΣΟΣ	35.412	35.202	34.888	33.840	32.730	32.375
ΒΟΡΕΙΟ ΑΙΓΑΙΟ	14.245	14.100	13.943	12.768	11.907	11.874
ΝΟΤΙΟ ΑΙΓΑΙΟ	20.374	20.810	19.788	14.927	10.573	9.700
ΚΡΗΤΗ	36.286	36.258	34.409	28.576	25.524	25.853
ΣΥΝΟΛΟ	903.303	898.682	885.766	837.270	804.601	805.231

ΠΙΝΑΚΑΣ 1: Αριθμός ανέργων ανά μήνα και Περιφέρεια :
Πρώτο εξάμηνο ετών 2017 και 2018

Αριθμός ανέργων Α΄ εξαμήνου έτους 2017 και έτους 2018

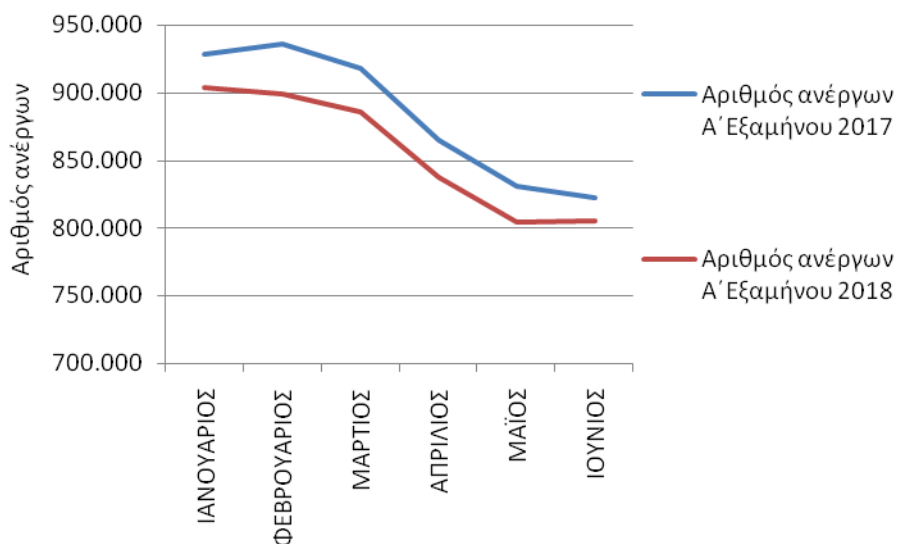

ΔΙΑΓΡΑΜΜΑ 1: Αριθμός ανέργων κατά μήνα: Πρώτο εξάμηνο
ετών 2017 και 2018

Από τον πίνακα 1 και το διάγραμμα 1, προκύπτει πως ο αριθμός των ανέργων για όλους τους μήνες του πρώτου εξαμήνου έτους **2018** είναι **μικρότερος** από τον αριθμό των ανέργων των αντίστοιχων μηνών του έτους 2017.

Κατά το πρώτο εξάμηνο του έτους 2018 καταγράφεται **μείωση** της ανεργίας στο διάστημα Ιανουαρίου- Ιουνίου που κυμαίνεται σε ποσοστό της τάξεως του **-2,05%** μην τον Ιούνιο, μέχρι **-4,00%** max τον Φεβρουάριο, σε σύγκριση με το αντίστοιχο χρονικό διάστημα του 2017.

1.3. Κατανομή αριθμού ανέργων κατά Περιφέρεια πρώτου εξαμήνου των ετών 2017 και 2018

Στον πίνακα 2 παρουσιάζεται ο μέσος όρος³ του αριθμού των ανέργων των μηνών του πρώτου εξαμήνου του έτους 2017 και 2018 και η ποσοστιαία κατανομή του ανά Περιφέρεια.

	Αριθμός ανέργων Μ. όρος Α΄ εξαμήνου 2017	Κατανομή ανέργων κατά Περιφέρεια έτους 2017	Αριθμός ανέργων Μ. όρος Α΄ εξαμήνου 2018	Κατανομή ανέργων κατά Περιφέρεια έτους 2018
ΑΝΑΤΟΛΙΚΗ ΜΑΚΕΔΟΝΙΑ ΚΑΙ ΘΡΑΚΗ	49.895	5,65%	47.731	5,58%
ΚΕΝΤΡΙΚΗ ΜΑΚΕΔΟΝΙΑ	180.159	20,39%	178.684	20,88%
ΔΥΤΙΚΗ ΜΑΚΕΔΟΝΙΑ	28.892	3,27%	27.141	3,17%
ΗΠΕΙΡΟΣ	27.624	3,13%	25.870	3,02%
ΘΕΣΣΑΛΙΑ	64.300	7,28%	61.756	7,22%
ΙΟΝΙΑ ΝΗΣΙΑ	11.867	1,34%	10.979	1,28%
ΔΥΤΙΚΗ ΕΛΛΑΔΑ	68.396	7,74%	65.287	7,63%
ΣΤΕΡΕΑ ΕΛΛΑΔΑ	41.160	4,66%	40.233	4,70%
ΑΤΤΙΚΗ	309.888	35,08%	303.735	35,49%
ΠΕΛΟΠΟΝΝΗΣΟΣ	35.742	4,05%	34.075	3,98%
ΒΟΡΕΙΟ ΑΙΓΑΙΟ	13.722	1,55%	13.140	1,54%
ΝΟΤΙΟ ΑΙΓΑΙΟ	16.882	1,91%	16.029	1,87%
ΚΡΗΤΗ	34.945	3,96%	31.151	3,64%
ΜΕΣΟΣ ΟΡΟΣ	883.470	100,00%	855.809	100,00%

ΠΙΝΑΚΑΣ 2: Κατανομή αριθμού ανέργων κατά Περιφέρεια:
Μέσος Όρος Πρώτου εξαμήνου ετών 2017 και 2018

³ Το πλήθος των δεκαδικών ψηφίων που προκύπτει από την εύρεση του μέσου όρου του εξαμήνου δεν εμφανίζεται στους σχετικούς πίνακες.

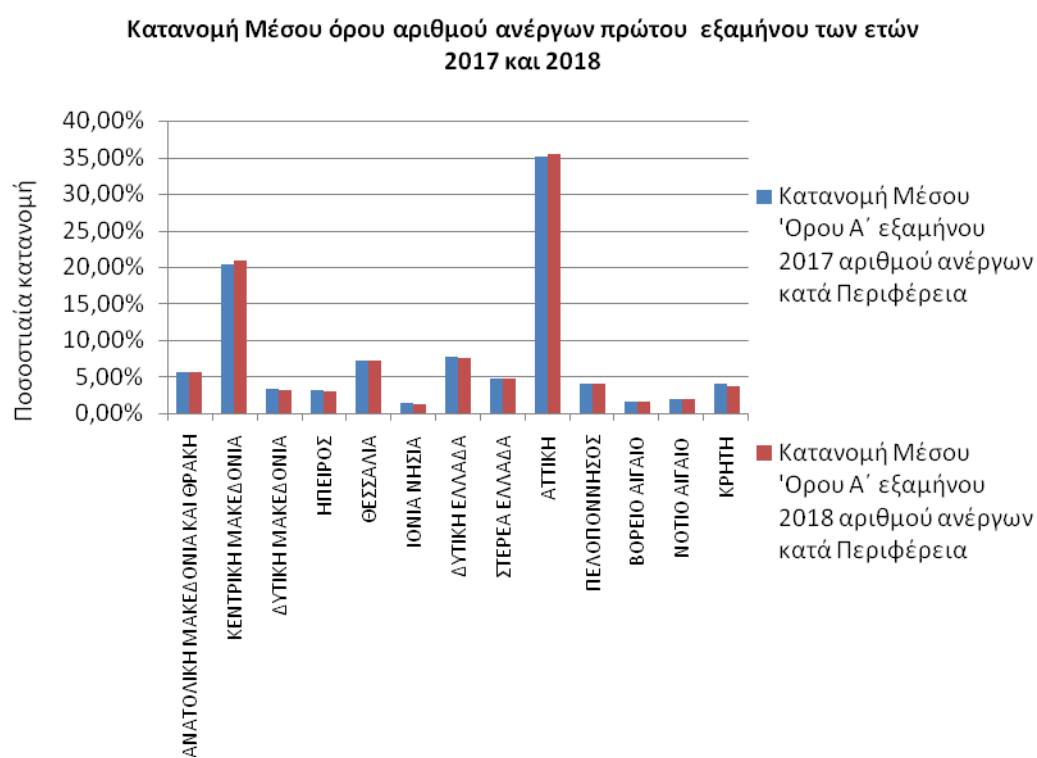

ΔΙΑΓΡΑΜΜΑ 2: Κατανομή αριθμού ανέργων κατά Περιφέρεια: Μέσος Όρος Πρώτου εξαμήνου ετών 2017 και 2018

Κατανομή Μέσου Όρου Α΄ εξαμήνου 2017 αριθμού ανέργων
κατά Περιφέρεια

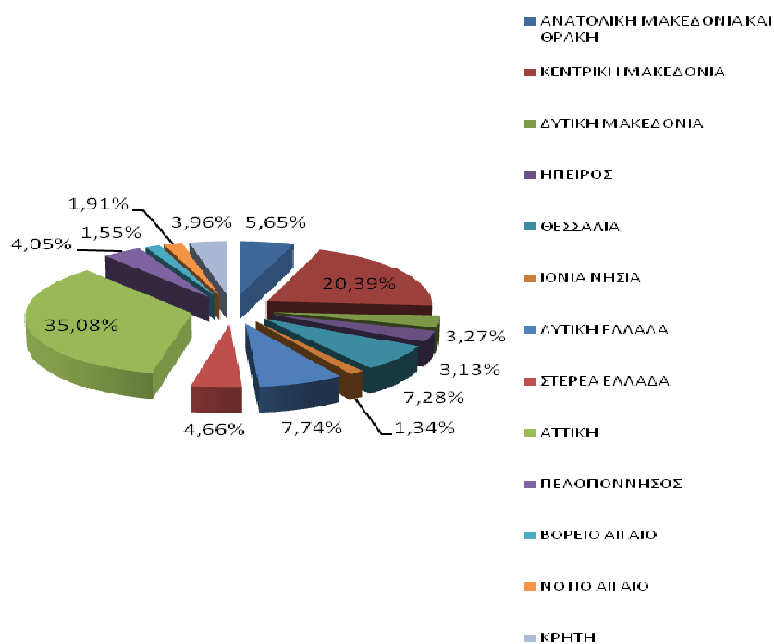

Κατανομή Μέσου Όρου Α΄ εξαμήνου 2018 αριθμού ανέργων
κατά Περιφέρεια

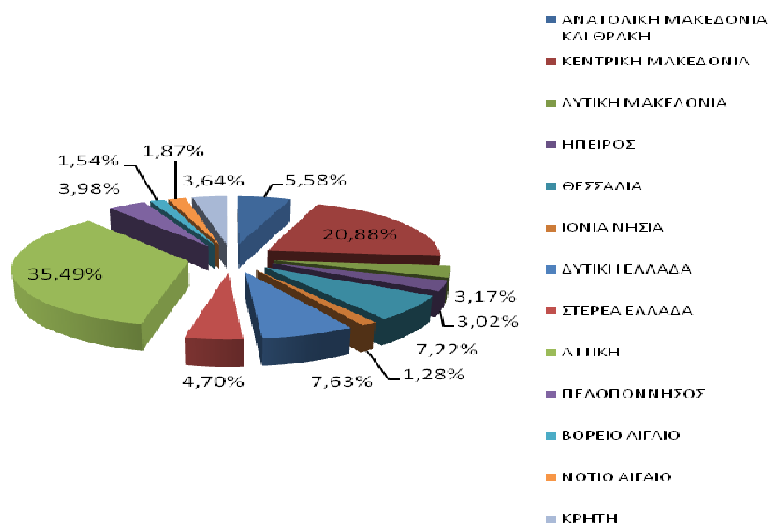

ΔΙΑΓΡΑΜΜΑΤΑ 2α, 2β: Κατανομή αριθμού ανέργων κατά Περιφέρεια:
Μέσος Όρος Πρώτου εξαμήνου ετών 2017 και 2018

Συμπερασματικά διαπιστώνουμε ότι, από τον πίνακα 2 και τα αντίστοιχα διαγράμματα 2,2α και 2β προκύπτει: ότι, κατά μέσο όρο⁴ για το πρώτο εξάμηνο του 2018, στο σύνολο της χώρας, ο αριθμός των ανέργων είναι **μικρότερος** και ανέρχεται σε **855.809** άτομα σε σχέση με τον μέσο όρο του πρώτου εξαμήνου του έτους 2017, που ανέρχονταν σε **883.470** άτομα. Σε σχέση με την κατανομή των ανέργων ανά Περιφέρεια, εξακολουθεί ο μεγαλύτερος αριθμός να καταγράφεται και στα δύο έτη 2017-2018 (όπως και στα προηγούμενα) στην Περιφέρεια της **Αττικής** και στην Περιφέρεια της **Κεντρικής Μακεδονίας**. Ειδικότερα, το ποσοστό που αναλογεί στην Περιφέρεια της Αττικής, κατά μέσο όρο του πρώτου εξαμήνου του έτους 2018, ανέρχεται σε 35,49% έναντι 35,08% που ήταν κατά το πρώτο εξάμηνο του 2017 και στην Περιφέρεια της Κεντρικής Μακεδονίας ανέρχεται σε 20,88%, έναντι ποσοστού 20,39% αντίστοιχα.

1.4. Μεταβολές αριθμού ανέργων πρώτου εξαμήνου των ετών 2017 και 2018

Στους πιο κάτω πίνακες, παρουσιάζεται ο συνολικός αριθμός των ανέργων, σε όλους τους μήνες του πρώτου εξαμήνου των ετών 2017 και 2018, η κατά μήνα απόλυτη και ποσοστιαία μεταβολή του (πίνακας 3), καθώς και η απόλυτη και ποσοστιαία μεταβολή του μέσου όρου του αριθμού των ανέργων κατά Περιφέρεια και στο σύνολο της χώρας (πίνακας 4).

ΕΤΟΣ/ΜΗΝΑΣ	ΙΑΝΟΥΑΡΙΟΣ	ΦΕΒΡΟΥΑΡΙΟΣ	ΜΑΡΤΙΟΣ	ΑΠΡΙΛΙΟΣ	ΜΑΪΟΣ	ΙΟΥΝΙΟΣ	ΜΕΣΟΣ ΟΡΟΣ
2017	928.962	936.110	918.181	865.209	830.233	822.124	883.470
2018	903.303	898.682	885.766	837.270	804.601	805.231	855.809
	-25.659	-37.428	-32.415	-27.939	-25.632	-16.893	-27.661
	-2,76%	-4,00%	-3,53%	-3,23%	-3,09%	-2,05%	-3,13%

ΠΙΝΑΚΑΣ 3: Μεταβολές αριθμού ανέργων κατά μήνα:
Πρώτο εξάμηνο ετών 2017 και 2018

⁴ Η μικρές αποκλίσεις των τιμών οφείλονται στην διαίρεση για την εύρεση του μέσου όρου του εξαμήνου

	ΜΕΣΟΣ ΟΡΟΣ Α' εξαμήνου 2017	ΜΕΣΟΣ ΟΡΟΣ Α' εξαμήνου 2018	ΑΠΟΛΥΤΗ ΜΕΤΑΒΟΛΗ	ΠΟΣΟΣΤΙΑΙΑ ΜΕΤΑΒΟΛΗ
ΑΝΑΤΟΛΙΚΗ ΜΑΚΕΔΟΝΙΑ ΚΑΙ ΘΡΑΚΗ	49.895	47.731	-2.164	-4,34%
ΚΕΝΤΡΙΚΗ ΜΑΚΕΔΟΝΙΑ	180.159	178.684	-1.475	-0,82%
ΔΥΤΙΚΗ ΜΑΚΕΔΟΝΙΑ	28.892	27.141	-1.751	-6,06%
ΗΠΕΙΡΟΣ	27.624	25.870	-1.754	-6,35%
ΘΕΣΣΑΛΙΑ	64.300	61.756	-2.544	-3,96%
ΙΟΝΙΑ ΝΗΣΙΑ	11.867	10.979	-888	-7,48%
ΔΥΤΙΚΗ ΕΛΛΑΔΑ	68.396	65.287	-3.109	-4,55%
ΣΤΕΡΕΑ ΕΛΛΑΔΑ	41.160	40.233	-927	-2,25%
ΑΤΤΙΚΗ	309.888	303.735	-6.153	-1,99%
ΠΕΛΟΠΟΝΝΗΣΟΣ	35.742	34.075	-1.667	-4,66%
ΒΟΡΕΙΟ ΑΙΓΑΙΟ	13.722	13.140	-582	-4,24%
ΝΟΤΙΟ ΑΙΓΑΙΟ	16.882	16.029	-854	-5,06%
ΚΡΗΤΗ	34.945	31.151	-3.794	-10,86%
ΜΕΣΟΣ ΟΡΟΣ	883.470	855.809	-27.661	-3,13%

ΠΙΝΑΚΑΣ 4: Μεταβολές μέσου όρου αριθμού ανέργων κατά μήνα και Περιφέρεια:
Πρώτο εξάμηνο ετών 2017 και 2018

Με βάση τα ως άνω στοιχεία και διαγράμματα διαπιστώνουμε τα εξής:

- Ο αριθμός των ανέργων στο σύνολο της χώρας είναι **μικρότερος** σ' όλους τους μήνες του πρώτου εξαμήνου του έτους 2018 σε σχέση με τους αντίστοιχους μήνες του έτους 2017
- Κατά μέσο όρο, στο σύνολο της χώρας, ο αριθμός των ανέργων **μειώθηκε** από **883.470** άτομα που ήταν κατά το πρώτο εξάμηνο του έτους 2017, σε **855.809** άτομα στο πρώτο εξάμηνο του έτους **2018**, καταγράφοντας ποσοστιαία μεταβολή με τάση μείωσης **-3,13% σε σχέση** με την αυξητική τάση του **2,61%**, που εμφανίζονταν για το αντίστοιχο εξάμηνο για το 2017.

Σχετικά με την ποσοστιαία μεταβολή του αριθμού των ανέργων για κάθε Περιφέρεια, στον πίνακα 4 παρουσιάζεται ο μέσος όρος του αριθμού των ανέργων, όπως καταγράφεται στο πρώτο εξάμηνο του 2018 σε όλες τις Περιφέρειες της χώρας, καθώς και ο μέσος όρος του αριθμού των ανέργων για το πρώτο εξάμηνο του 2018.

Ποσοστιαία, μείωση ανά Περιφέρεια για το πρώτο εξάμηνο του 2018 καταγράφεται σε όλες τις Περιφέρειες της Ελλάδος με το μεγαλύτερο ποσοστό (μείωσης) να εμφανίζεται στην Περιφέρεια Νοτίου Κρήτης (-10,86%), και να ακολουθούν κατά σειρά οι Περιφέρειες Ιονίων Νήσων με (-7,48%), η Περιφέρεια Ηπείρου με (-6,35%), η Περιφέρεια Δυτικής Μακεδονίας με (-6,06%), η

Περιφέρεια Νοτίου Αιγαίου με (-5,06%), η Περιφέρεια Πελοποννήσου με (-4,66%), και η Περιφέρεια Δυτικής Ελλάδας με (-4,55%) η Περιφέρεια Ανατολικής Μακεδονίας & Θράκης με -4,34%) η Περιφέρεια Βορείου Αιγαίου με (-4,24%), η Περιφέρεια Θεσσαλίας με (-3,96%) η Περιφέρεια Στερεάς Ελλάδας με (-2,25%) η Περιφέρεια Αττικής με (-1,99%), ενώ η Περιφέρεια Κεντρικής Μακεδονίας καταγράφει οριακή μείωση σε ποσοστό της τάξεως του (-0,82%) .

1.5. Μεταβολές αριθμού ανέργων >=12 μηνών πρώτου εξαμήνου των ετών 2017 και 2018

Στους πιο κάτω πίνακες, παρουσιάζεται ο συνολικός αριθμός των ανέργων με διάρκεια ανεργίας μεγαλύτερη ή ίση των 12 μηνών όπως καταγράφεται σε κάθε Περιφέρεια κατά το πρώτο εξάμηνο του έτους 2017 και 2018, η κατά μήνα απόλυτη και ποσοστιαία μεταβολή του καθώς και η απόλυτη και ποσοστιαία μεταβολή του μέσου όρου του αριθμού των ανέργων κατά Περιφέρεια και στο σύνολο της χώρας.

Αριθμός ανέργων >=12 μήνες έτους 2017

	ΙΑΝΟΥΑΡΙΟΣ	ΦΕΒΡΟΥΑΡΙΟΣ	ΜΑΡΤΙΟΣ	ΑΠΡΙΛΙΟΣ	ΜΑΪΟΣ	ΙΟΥΝΙΟΣ
ΑΝΑΤΟΛΙΚΗ ΜΑΚΕΔΟΝΙΑ ΚΑΙ ΘΡΑΚΗ	27.980	28.135	28.307	27.584	26.992	26.907
ΚΕΝΤΡΙΚΗ ΜΑΚΕΔΟΝΙΑ	105.514	105.863	106.158	104.375	102.865	102.066
ΔΥΤΙΚΗ ΜΑΚΕΔΟΝΙΑ	16.763	17.072	17.145	16.795	16.511	16.441
ΗΠΕΙΡΟΣ	16.119	16.296	16.514	15.947	15.715	15.578
ΘΕΣΣΑΛΙΑ	38.462	39.011	39.265	37.958	37.342	36.975
ΙΟΝΙΑ ΝΗΣΙΑ	4.173	4.265	4.340	4.175	3.831	3.704
ΔΥΤΙΚΗ ΕΛΛΑΔΑ	42.288	42.340	42.583	41.870	41.483	41.077
ΣΤΕΡΕΑ ΕΛΛΑΔΑ	23.355	23.396	23.564	22.997	22.740	22.651
ΑΤΤΙΚΗ	176.963	177.958	179.091	176.793	175.188	173.922
ΠΕΛΟΠΟΝΝΗΣΟΣ	19.290	19.495	19.748	19.063	18.741	18.630
ΒΟΡΕΙΟ ΑΙΓΑΙΟ	6.351	6.364	6.464	6.232	6.201	6.146
ΝΟΤΙΟ ΑΙΓΑΙΟ	5.425	5.467	5.479	5.296	5.093	4.902
ΚΡΗΤΗ	17.718	17.769	17.789	17.264	16.122	15.735
ΣΥΝΟΛΟ	500.401	503.431	506.447	496.349	488.824	484.734

Αριθμός ανέργων >=12 μήνες έτους 2018

	ΙΑΝΟΥΑΡΙΟΣ	ΦΕΒΡΟΥΑΡΙΟΣ	ΜΑΡΤΙΟΣ	ΑΠΡΙΛΙΟΣ	ΜΑΪΟΣ	ΙΟΥΝΙΟΣ
ΑΝΑΤΟΛΙΚΗ ΜΑΚΕΔΟΝΙΑ ΚΑΙ ΘΡΑΚΗ	27.311	27.399	26.978	26.365	26.276	26.099
ΚΕΝΤΡΙΚΗ ΜΑΚΕΔΟΝΙΑ	105.422	106.340	106.074	103.830	103.769	103.437
ΔΥΤΙΚΗ ΜΑΚΕΔΟΝΙΑ	16.711	16.726	16.586	16.044	15.938	15.706
ΗΠΕΙΡΟΣ	15.699	15.710	15.584	15.156	15.061	15.039
ΘΕΣΣΑΛΙΑ	37.593	37.752	37.323	36.373	36.248	35.935
ΙΟΝΙΑ ΝΗΣΙΑ	4.034	4.030	4.085	3.810	3.597	3.427
ΔΥΤΙΚΗ ΕΛΛΑΔΑ	42.070	42.105	41.822	40.671	40.223	40.019
ΣΤΕΡΕΑ ΕΛΛΑΔΑ	23.269	23.527	23.321	22.719	22.744	22.478
ΑΤΤΙΚΗ	179.987	181.087	181.162	177.685	177.651	176.307
ΠΕΛΟΠΟΝΝΗΣΟΣ	19.336	19.378	19.330	19.024	19.006	18.820
ΒΟΡΕΙΟ ΑΙΓΑΙΟ	6.344	6.399	6.374	6.335	6.406	6.366
ΝΟΤΙΟ ΑΙΓΑΙΟ	5.341	5.395	5.332	5.051	4.910	4.773
ΚΡΗΤΗ	15.744	15.612	15.395	14.807	14.517	14.301
ΣΥΝΟΛΟ	498.861	501.460	499.366	487.870	486.346	482.707

ΠΙΝΑΚΑΣ 5: Αριθμός ανέργων >=12 μήνες κατά μήνα και Περιφέρεια :
Πρώτο εξάμηνο ετών 2017 και 2018

ΕΤΟΣ/ΜΗΝΑΣ	ΜΕΣΟΣ ΟΡΟΣ						
	ΙΑΝΟΥΑΡΙΟΣ	ΦΕΒΡΟΥΑΡΙΟΣ	ΜΑΡΤΙΟΣ	ΑΠΡΙΛΙΟΣ	ΜΑΪΟΣ	ΙΟΥΝΙΟΣ	
2017	500.401	503.431	506.447	496.349	488.824	484.734	496.698
2018	498.861	501.460	499.366	487.870	486.346	482.707	492.768
	-1.540	-1.971	-7.081	-8.479	-2.478	-2.027	-3.929
ΜΕΤΑΒΟΛΗ %	-0,31%	-0,39%	-1,40%	-1,71%	-0,51%	-0,42%	-0,79%

ΠΙΝΑΚΑΣ 6: Μεταβολές αριθμού ανέργων >=12 μήνες κατά μήνα:
Πρώτο εξάμηνο ετών 2017 και 2018

	ΜΕΣΟΣ ΟΡΟΣ Α΄ εξαμήνου 2017	ΜΕΣΟΣ ΟΡΟΣ Α΄ εξαμήνου 2018	ΑΠΟΛΥΤΗ ΜΕΤΑΒΟΛΗ	ΠΟΣΟΣΤΙΑΙΑ ΜΕΤΑΒΟΛΗ	Κατανομή μακροχρόνια ανέργων κατά Περιφέρεια έτους 2017	Κατανομή μακροχρόνια ανέργων κατά Περιφέρεια έτους 2018
ΑΝΑΤΟΛΙΚΗ ΜΑΚΕΔΟΝΙΑ ΚΑΙ ΘΡΑΚΗ	27.651	26.738	-913	-3,30%	5,57%	5,43%
ΚΕΝΤΡΙΚΗ ΜΑΚΕΔΟΝΙΑ	104.474	104.812	339	0,32%	21,03%	21,27%
ΔΥΤΙΚΗ ΜΑΚΕΔΟΝΙΑ	16.788	16.285	-503	-2,99%	3,38%	3,30%
ΗΠΕΙΡΟΣ	16.028	15.375	-653	-4,08%	3,23%	3,12%
ΘΕΣΣΑΛΙΑ	38.169	36.871	-1.298	-3,40%	7,68%	7,48%
ΙΟΝΙΑ ΝΗΣΙΑ	4.081	3.831	-251	-6,15%	0,82%	0,78%
ΔΥΤΙΚΗ ΕΛΛΑΔΑ	41.940	41.152	-789	-1,88%	8,44%	8,35%
ΣΤΕΡΕΑ ΕΛΛΑΔΑ	23.117	23.010	-108	-0,47%	4,65%	4,67%
ΑΤΤΙΚΗ	176.653	178.980	2.327	1,32%	35,57%	36,32%
ΠΕΛΟΠΟΝΝΗΣΟΣ	19.161	19.149	-12	-0,06%	3,86%	3,89%
ΒΟΡΕΙΟ ΑΙΓΑΙΟ	6.293	6.371	78	1,23%	1,27%	1,29%
ΝΟΤΙΟ ΑΙΓΑΙΟ	5.277	5.134	-143	-2,72%	1,06%	1,04%
ΚΡΗΤΗ	17.066	15.063	-2.004	-11,74%	3,44%	3,06%
ΜΕΣΟΣ ΟΡΟΣ	496.698	492.768	-3.929	-0,79%	100,00%	100,00%

ΠΙΝΑΚΑΣ 7: Μεταβολές και κατανομή μέσου όρου αριθμού ανέργων >=12 μήνες κατά μήνα και Περιφέρεια:
Πρώτο εξάμηνο ετών 2017 και 2018

- Από τους πίνακες 6 και 7 προκύπτει το συμπέρασμα ότι, κατά μέσο όρο για το πρώτο εξάμηνο του 2018, στο σύνολο της χώρας, ο αριθμός των ανέργων με διάρκεια ανεργίας μεγαλύτερη ή ίση των 12 μηνών είναι **μικρότερος** και ανέρχεται σε **492.768** άτομα σε σχέση με τον μέσο όρο του πρώτου εξαμήνου του έτους 2017, που ανέρχονταν σε **496.698** άτομα, καταγράφοντας **οριακή ποσοστιαία μείωση** με μεταβολή **-0,79%** σε σχέση με το αντίστοιχο Α΄ Εξάμηνο του 2017.
- Σχετικά με την ποσοστιαία μεταβολή του αριθμού των ανέργων με διάρκεια ανεργίας μεγαλύτερη ή ίση των 12 μηνών κατά μήνα, η μεγαλύτερη μείωση καταγράφεται

ποσοστιαία στον **Απρίλιο** του 2018 με ποσοστό **(-1,71%)** ενώ η μικρότερη ποσοστιαία μείωση καταγράφεται τον μήνα **Ιανουάριο** του 2018 **(-0,31%)**.

- Επίσης στο σύνολό τους οι Περιφέρειες εμφανίζουν **μείωση** του μέσου όρου αριθμού των ανέργων με διάρκεια ανεργίας μεγαλύτερη ή ίση των 12 μηνών για όλο το πρώτο εξάμηνο του 2018 εκτός της Περιφέρειας Κεντρικής Μακεδονίας και Περιφέρεια Βορείου Αιγαίου που έχουν οριακή αύξηση με την μεγαλύτερη ποσοστιαία μείωση να καταγράφεται στην Περιφέρεια **Ιονίων Νήσων** με **(-6,15%)** .

1.6. Ποσοστό ανέργων ως προς το σύνολο των εγγεγραμμένων στο μητρώο του ΟΑΕΔ

Στον πιο κάτω πίνακα 8 καταγράφεται για όλους τους μήνες του πρώτου εξαμήνου του έτους 2018 ο αριθμός των εγγεγραμμένων στο μητρώο του ΟΑΕΔ με κριτήριο την αναζήτηση εργασίας (αριθμός ανέργων αναζητούντων εργασία και λοιπών μη αναζητούντων εργασία). Επιπρόσθετα καταγράφεται και παρουσιάζεται διαγραμματικά για κάθε μήνα το ποσοστό των ανέργων ως προς το σύνολο των εγγεγραμμένων στο μητρώο του ΟΑΕΔ.

	ΙΑΝΟΥΑΡΙΟΣ			ΦΕΒΡΟΥΑΡΙΟΣ		
	ΕΓΓΕΓΡΑΜΜΕΝΟΙ ΣΤΟΝ ΟΑΕΔ			ΕΓΓΕΓΡΑΜΜΕΝΟΙ ΣΤΟΝ ΟΑΕΔ		
	ΑΝΕΡΓΟΙ ΑΝΑΖΗΤΟΥΝΤΕΣ ΕΡΓΑΣΙΑ	ΛΟΙΠΟΙ ΜΗ ΑΝΑΖΗΤΟΥΝΤΕΣ ΕΡΓΑΣΙΑ	ΠΟΣΟΣΤΟ ΑΝΕΡΓΩΝ ΑΝΑΖΗΤΟΥΝΤΩΝ ΕΡΓΑΣΙΑ ΣΤΟ ΣΥΝΟΛΟ ΤΩΝ ΕΓΓΕΓΡΑΜΜΕΝΩΝ	ΑΝΕΡΓΟΙ ΑΝΑΖΗΤΟΥΝΤΕΣ ΕΡΓΑΣΙΑ	ΛΟΙΠΟΙ ΜΗ ΑΝΑΖΗΤΟΥΝΤΕΣ ΕΡΓΑΣΙΑ	ΠΟΣΟΣΤΟ ΑΝΕΡΓΩΝ ΑΝΑΖΗΤΟΥΝΤΩΝ ΕΡΓΑΣΙΑ ΣΤΟ ΣΥΝΟΛΟ ΤΩΝ ΕΓΓΕΓΡΑΜΜΕΝΩΝ
ΑΝΑΤΟΛΙΚΗ ΜΑΚΕΔΟΝΙΑ ΚΑΙ ΘΡΑΚΗ	50.196	4.673	91,48%	49.933	4.540	91,67%
ΚΕΝΤΡΙΚΗ ΜΑΚΕΔΟΝΙΑ	189.113	20.380	90,27%	188.369	20.169	90,33%
ΔΥΤΙΚΗ ΜΑΚΕΔΟΝΙΑ	28.242	1.480	95,02%	28.284	1.225	95,85%
ΗΠΕΙΡΟΣ	26.748	4.090	86,74%	26.783	3.815	87,53%
ΘΕΣΣΑΛΙΑ	64.634	3.287	95,16%	64.339	3.272	95,16%
ΙΟΝΙΑ ΝΗΣΙΑ	13.512	18.101	42,74%	13.594	17.128	44,25%
ΔΥΤΙΚΗ ΕΛΛΑΔΑ	68.771	6.474	91,40%	68.217	6.369	91,46%
ΣΤΕΡΕΑ ΕΛΛΑΔΑ	42.305	2.943	93,50%	41.933	2.954	93,42%
ΑΤΤΙΚΗ	313.465	52.791	85,59%	310.860	52.046	85,66%
ΠΕΛΟΠΟΝΝΗΣΟΣ	35.412	7.892	81,78%	35.202	7.493	82,45%
ΒΟΡΕΙΟ ΑΙΓΑΙΟ	14.245	1.599	89,91%	14.100	1.612	89,74%
ΝΟΤΙΟ ΑΙΓΑΙΟ	20.374	29.389	40,94%	20.810	27.591	42,99%
ΚΡΗΤΗ	36.286	35.923	50,25%	36.258	34.164	51,49%
ΣΥΝΟΛΟ	903.303	189.022	82,70%	898.682	182.378	83,13%
	ΜΑΡΤΙΟΣ			ΑΠΡΙΛΙΟΣ		
	ΕΓΓΕΓΡΑΜΜΕΝΟΙ ΣΤΟΝ ΟΑΕΔ			ΕΓΓΕΓΡΑΜΜΕΝΟΙ ΣΤΟΝ ΟΑΕΔ		
	ΑΝΕΡΓΟΙ ΑΝΑΖΗΤΟΥΝΤΕΣ ΕΡΓΑΣΙΑ	ΛΟΙΠΟΙ ΜΗ ΑΝΑΖΗΤΟΥΝΤΕΣ ΕΡΓΑΣΙΑ	ΠΟΣΟΣΤΟ ΑΝΕΡΓΩΝ ΑΝΑΖΗΤΟΥΝΤΩΝ ΕΡΓΑΣΙΑ ΣΤΟ ΣΥΝΟΛΟ ΤΩΝ ΕΓΓΕΓΡΑΜΜΕΝΩΝ	ΑΝΕΡΓΟΙ ΑΝΑΖΗΤΟΥΝΤΕΣ ΕΡΓΑΣΙΑ	ΛΟΙΠΟΙ ΜΗ ΑΝΑΖΗΤΟΥΝΤΕΣ ΕΡΓΑΣΙΑ	ΠΟΣΟΣΤΟ ΑΝΕΡΓΩΝ ΑΝΑΖΗΤΟΥΝΤΩΝ ΕΡΓΑΣΙΑ ΣΤΟ ΣΥΝΟΛΟ ΤΩΝ ΕΓΓΕΓΡΑΜΜΕΝΩΝ
ΑΝΑΤΟΛΙΚΗ ΜΑΚΕΔΟΝΙΑ ΚΑΙ ΘΡΑΚΗ	48.615	4.507	91,52%	46.647	3.703	92,65%
ΚΕΝΤΡΙΚΗ ΜΑΚΕΔΟΝΙΑ	185.188	20.432	90,06%	175.056	19.283	90,08%
ΔΥΤΙΚΗ ΜΑΚΕΔΟΝΙΑ	27.686	1.115	96,13%	26.808	977	96,48%
ΗΠΕΙΡΟΣ	26.691	3.620	88,06%	25.593	2.703	90,45%
ΘΕΣΣΑΛΙΑ	63.293	3.191	95,20%	60.624	2.756	95,65%
ΙΟΝΙΑ ΝΗΣΙΑ	14.714	13.779	51,64%	10.049	6.157	62,01%
ΔΥΤΙΚΗ ΕΛΛΑΔΑ	66.907	6.746	90,84%	64.008	6.231	91,13%
ΣΤΕΡΕΑ ΕΛΛΑΔΑ	41.215	2.869	93,49%	39.213	2.568	93,85%
ΑΤΤΙΚΗ	308.429	51.752	85,63%	299.161	50.161	85,64%
ΠΕΛΟΠΟΝΝΗΣΟΣ	34.888	7.002	83,28%	33.840	5.683	85,62%
ΒΟΡΕΙΟ ΑΙΓΑΙΟ	13.943	1.531	90,11%	12.768	1.029	92,54%
ΝΟΤΙΟ ΑΙΓΑΙΟ	19.788	23.558	45,65%	14.927	9.162	61,97%
ΚΡΗΤΗ	34.409	29.216	54,08%	28.576	14.789	65,90%
ΣΥΝΟΛΟ	885.766	169.318	83,95%	837.270	125.202	86,99%
	ΜΑΪΟΣ			ΙΟΥΝΙΟΣ		
	ΕΓΓΕΓΡΑΜΜΕΝΟΙ ΣΤΟΝ ΟΑΕΔ			ΕΓΓΕΓΡΑΜΜΕΝΟΙ ΣΤΟΝ ΟΑΕΔ		
	ΑΝΕΡΓΟΙ ΑΝΑΖΗΤΟΥΝΤΕΣ ΕΡΓΑΣΙΑ	ΛΟΙΠΟΙ ΜΗ ΑΝΑΖΗΤΟΥΝΤΕΣ ΕΡΓΑΣΙΑ	ΠΟΣΟΣΤΟ ΑΝΕΡΓΩΝ ΑΝΑΖΗΤΟΥΝΤΩΝ ΕΡΓΑΣΙΑ ΣΤΟ ΣΥΝΟΛΟ ΤΩΝ ΕΓΓΕΓΡΑΜΜΕΝΩΝ	ΑΝΕΡΓΟΙ ΑΝΑΖΗΤΟΥΝΤΕΣ ΕΡΓΑΣΙΑ	ΛΟΙΠΟΙ ΜΗ ΑΝΑΖΗΤΟΥΝΤΕΣ ΕΡΓΑΣΙΑ	ΠΟΣΟΣΤΟ ΑΝΕΡΓΩΝ ΑΝΑΖΗΤΟΥΝΤΩΝ ΕΡΓΑΣΙΑ ΣΤΟ ΣΥΝΟΛΟ ΤΩΝ ΕΓΓΕΓΡΑΜΜΕΝΩΝ
ΑΝΑΤΟΛΙΚΗ ΜΑΚΕΔΟΝΙΑ ΚΑΙ ΘΡΑΚΗ	45.263	3.433	92,95%	45.731	3.999	91,96%
ΚΕΝΤΡΙΚΗ ΜΑΚΕΔΟΝΙΑ	168.050	19.071	89,81%	166.327	21.055	88,76%
ΔΥΤΙΚΗ ΜΑΚΕΔΟΝΙΑ	25.995	938	96,52%	25.828	1.160	95,70%
ΗΠΕΙΡΟΣ	24.735	2.135	92,05%	24.671	2.562	90,59%
ΘΕΣΣΑΛΙΑ	58.719	2.443	96,01%	58.928	3.229	94,81%
ΙΟΝΙΑ ΝΗΣΙΑ	7.293	2.699	72,99%	6.712	2.594	72,13%
ΔΥΤΙΚΗ ΕΛΛΑΔΑ	61.816	5.835	91,37%	62.001	6.618	90,36%
ΣΤΕΡΕΑ ΕΛΛΑΔΑ	38.258	2.506	93,85%	38.475	2.753	93,32%
ΑΤΤΙΚΗ	293.738	49.853	85,49%	296.756	54.720	84,43%
ΠΕΛΟΠΟΝΝΗΣΟΣ	32.730	4.952	86,86%	32.375	5.357	85,80%
ΒΟΡΕΙΟ ΑΙΓΑΙΟ	11.907	924	92,80%	11.874	1.204	90,79%
ΝΟΤΙΟ ΑΙΓΑΙΟ	10.573	4.267	71,25%	9.700	4.155	70,01%
ΚΡΗΤΗ	25.524	7.899	76,37%	25.853	8.616	75,00%
ΣΥΝΟΛΟ	804.601	106.955	88,27%	805.231	118.022	87,22%

ΠΙΝΑΚΑΣ 8: Αριθμός εγγεγραμμένων στο μητρώο του ΟΑΕΔ:

Πρώτο εξάμηνο έτους 2018

ΠΟΣΟΣΤΟ ΑΝΕΡΓΩΝ ΑΝΑΖΗΤΟΥΝΤΩΝ ΕΡΓΑΣΙΑ ΣΤΟ ΣΥΝΟΛΟ ΤΩΝ ΕΓΓΕΓΡΑΜΜΕΝΩΝ: ΙΑΝΟΥΑΡΙΟΣ 2018

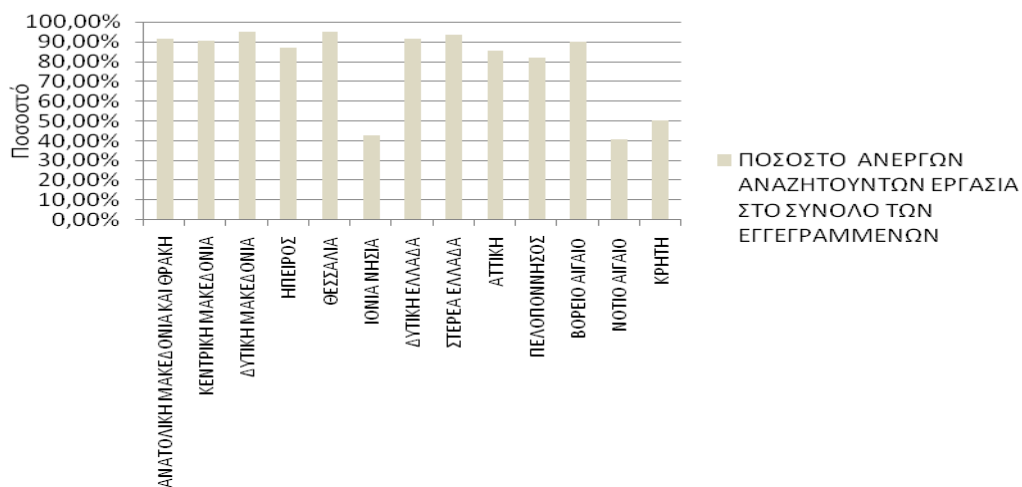

ΠΟΣΟΣΤΟ ΑΝΕΡΓΩΝ ΑΝΑΖΗΤΟΥΝΤΩΝ ΕΡΓΑΣΙΑ ΣΤΟ ΣΥΝΟΛΟ ΤΩΝ ΕΓΓΕΓΡΑΜΜΕΝΩΝ: ΦΕΒΡΟΥΑΡΙΟΣ 2018

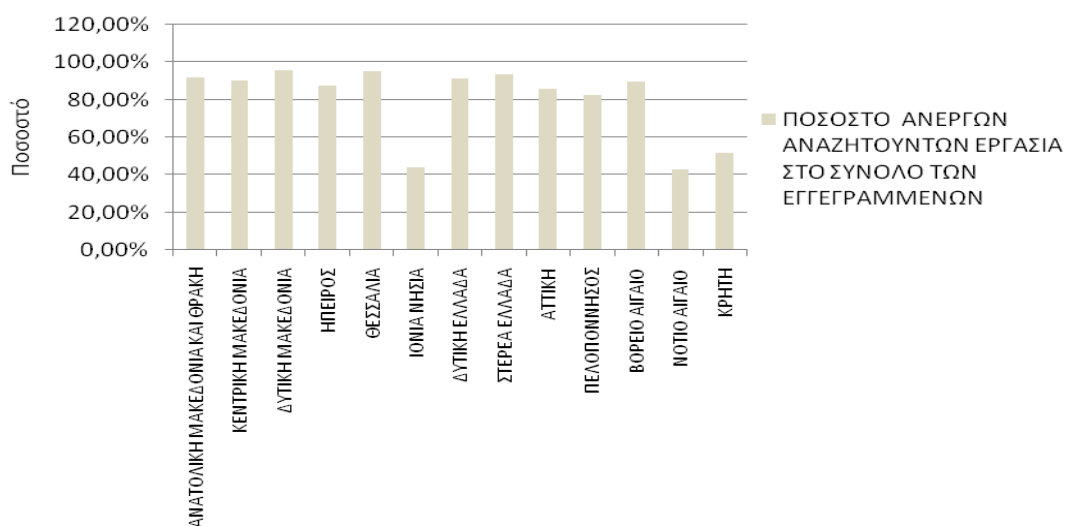

ΠΟΣΟΣΤΟ ΑΝΕΡΓΩΝ ΑΝΑΖΗΤΟΥΝΤΩΝ ΕΡΓΑΣΙΑ ΣΤΟ ΣΥΝΟΛΟ ΤΩΝ ΕΓΓΕΓΡΑΜΜΕΝΩΝ: ΜΑΡΤΙΟΣ 2018

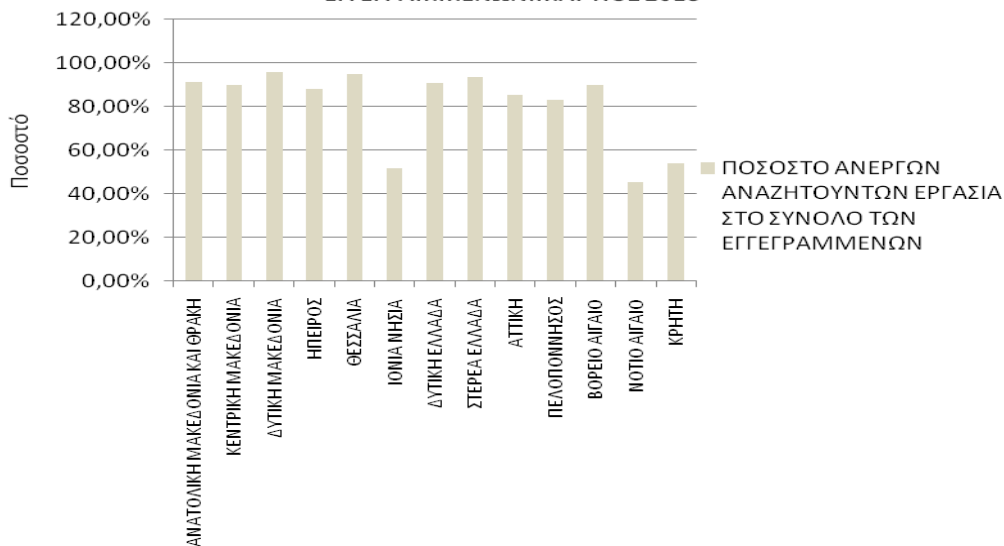

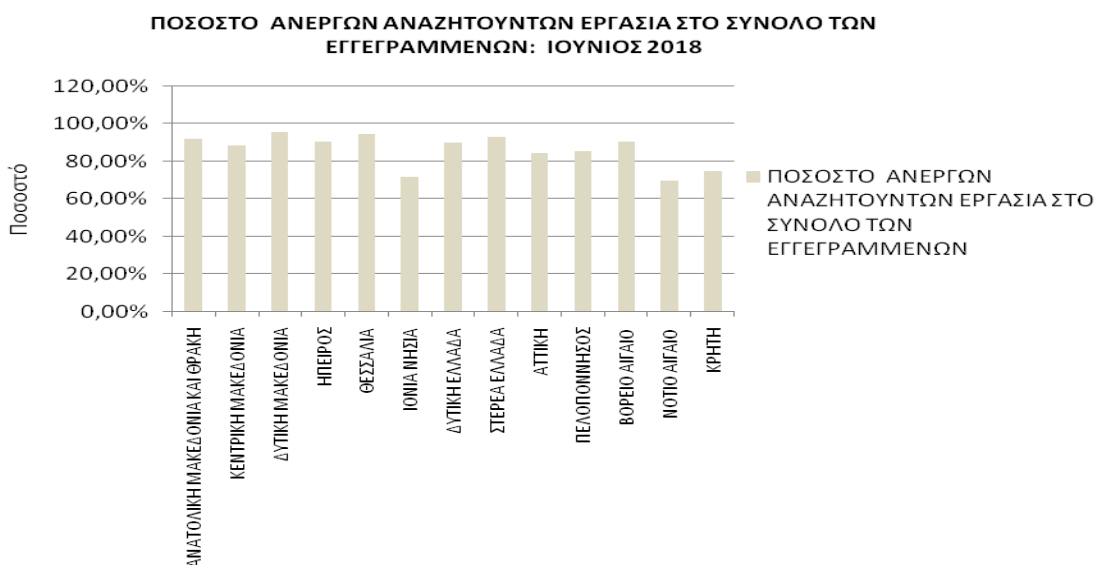
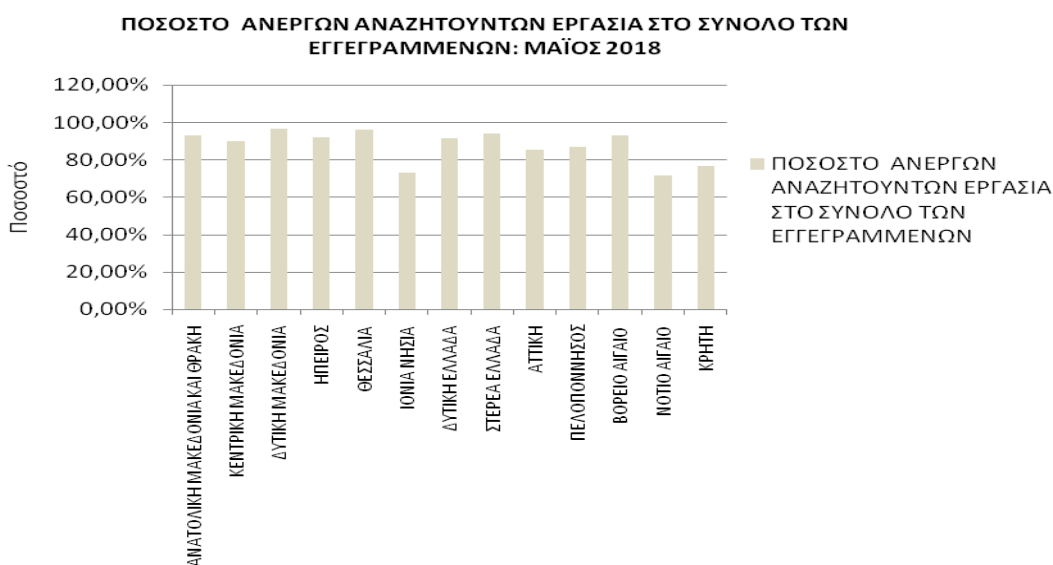
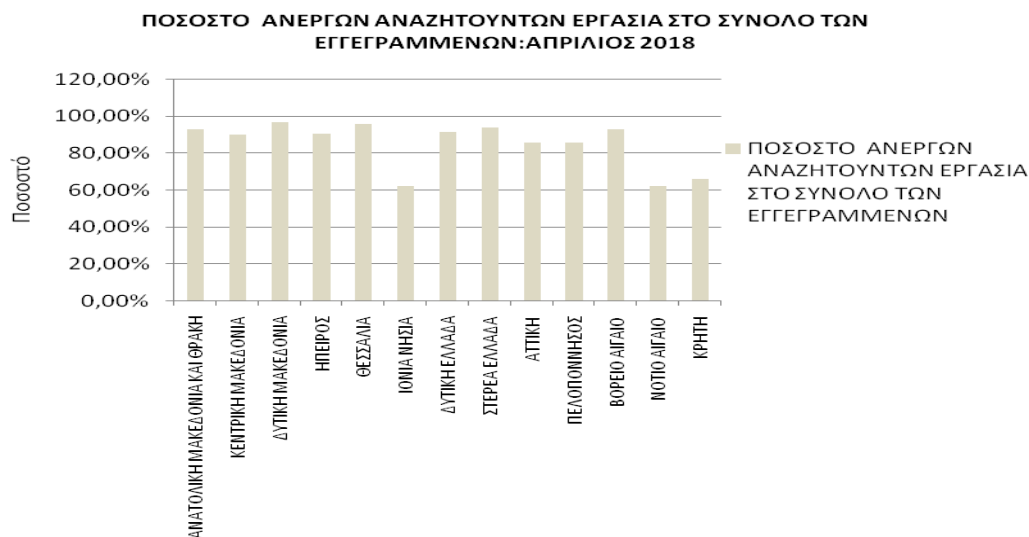

ΔΙΑΓΡΑΜΜΑ 3: Ποσοστό ανέργων ως προς το σύνολο των εγγεγραμμένων στο μητρώο του ΟΑΕΔ: Πρώτο εξάμηνο έτους 2018

Από τον πίνακα 8 και το διάγραμμα 3, προκύπτει το συμπέρασμα ότι στο σύνολο της χώρας η **πλειοψηφία** των εγγεγραμμένων στο μητρώο του ΟΑΕΔ είναι άνεργοι **αναζητούντες εργασία** συγκριτικά με τους υπόλοιπους εγγεγραμμένους - **λοιπούς / μη αναζητούντες εργασία** σε όλους τους μήνες του πρώτου εξαμήνου του έτους 2018, με το **μεγαλύτερο** ποσοστό ανέργων αναζητούντων εργασία να εμφανίζεται στις Περιφέρειες της Δυτικής Μακεδονίας και της Θεσσαλίας για όλο το πρώτο εξάμηνο του 2018 αντίστοιχα, ενώ το **μικρότερο** ποσοστό εμφανίζεται στη Περιφέρεια Νοτίου Αιγαίου για το ως άνω εξάμηνο .

1.7. Ποσοστό μακροχρόνια ανέργων ως προς το σύνολο των ανέργων

Στον πιο κάτω πίνακα καταγράφεται, για όλους τους μήνες του πρώτου εξαμήνου του έτους 2018, ο αριθμός των ανέργων, ο αριθμός των μακροχρόνια ανέργων, καθώς και το ποσοστό των μακροχρόνια ανέργων ως προς το σύνολο των ανέργων. Επιπρόσθετα, το ποσοστό αυτό παρουσιάζεται διαγραμματικά για κάθε μήνα και Περιφέρεια για όλους τους μήνες του πρώτου εξαμήνου του έτους 2018.

	ΙΑΝΟΥΑΡΙΟΣ			ΦΕΒΡΟΥΑΡΙΟΣ		
	ΑΝΕΡΓΟΙ	ΜΑΚΡΟΧΡΟΝΙΑ ΑΝΕΡΓΟΙ	ΠΟΣΟΣΤΟ ΜΑΚΡΟΧΡΟΝΙΑ ΑΝΕΡΓΩΝ ΣΤΟ ΣΥΝΟΛΟ ΤΩΝ ΑΝΕΡΓΩΝ	ΑΝΕΡΓΟΙ	ΜΑΚΡΟΧΡΟΝΙΑ ΑΝΕΡΓΟΙ	ΠΟΣΟΣΤΟ ΜΑΚΡΟΧΡΟΝΙΑ ΑΝΕΡΓΩΝ ΣΤΟ ΣΥΝΟΛΟ ΤΩΝ ΑΝΕΡΓΩΝ
ΑΝΑΤΟΛΙΚΗ ΜΑΚΕΔΟΝΙΑ ΚΑΙ ΘΡΑΚΗ	50.196	27.311	54,41%	49.933	27.399	54,87%
ΚΕΝΤΡΙΚΗ ΜΑΚΕΔΟΝΙΑ	189.113	105.422	55,75%	188.369	106.340	56,45%
ΔΥΤΙΚΗ ΜΑΚΕΔΟΝΙΑ	28.242	16.711	59,17%	28.284	16.726	59,14%
ΗΠΕΙΡΟΣ	26.748	15.699	58,69%	26.783	15.710	58,66%
ΘΕΣΣΑΛΙΑ	64.634	37.593	58,16%	64.339	37.752	58,68%
ΙΟΝΙΑ ΝΗΣΙΑ	13.512	4.034	29,85%	13.594	4.030	29,65%
ΔΥΤΙΚΗ ΕΛΛΑΔΑ	68.771	42.070	61,17%	68.217	42.105	61,72%
ΣΤΕΡΕΑ ΕΛΛΑΔΑ	42.305	23.269	55,00%	41.933	23.527	56,11%
ΑΤΤΙΚΗ	313.465	179.987	57,42%	310.860	181.087	58,25%
ΠΕΛΟΠΟΝΝΗΣΟΣ	35.412	19.336	54,60%	35.202	19.378	55,05%
ΒΟΡΕΙΟ ΑΙΓΑΙΟ	14.245	6.344	44,53%	14.100	6.399	45,38%
ΝΟΤΙΟ ΑΙΓΑΙΟ	20.374	5.341	26,21%	20.810	5.395	25,93%
ΚΡΗΤΗ	36.286	15.744	43,39%	36.258	15.612	43,06%
ΣΥΝΟΛΟ	903.303	498.861	55,23%	898.682	501.460	55,80%
	ΜΑΡΤΙΟΣ			ΑΠΡΙΛΙΟΣ		
	ΑΝΕΡΓΟΙ	ΜΑΚΡΟΧΡΟΝΙΑ ΑΝΕΡΓΟΙ	ΠΟΣΟΣΤΟ ΜΑΚΡΟΧΡΟΝΙΑ ΑΝΕΡΓΩΝ ΣΤΟ ΣΥΝΟΛΟ ΤΩΝ ΑΝΕΡΓΩΝ	ΑΝΕΡΓΟΙ	ΜΑΚΡΟΧΡΟΝΙΑ ΑΝΕΡΓΟΙ	ΠΟΣΟΣΤΟ ΜΑΚΡΟΧΡΟΝΙΑ ΑΝΕΡΓΩΝ ΣΤΟ ΣΥΝΟΛΟ ΤΩΝ ΑΝΕΡΓΩΝ
ΑΝΑΤΟΛΙΚΗ ΜΑΚΕΔΟΝΙΑ ΚΑΙ ΘΡΑΚΗ	48.615	26.978	55,49%	46.647	26.365	56,52%
ΚΕΝΤΡΙΚΗ ΜΑΚΕΔΟΝΙΑ	185.188	106.074	57,28%	175.056	103.830	59,31%
ΔΥΤΙΚΗ ΜΑΚΕΔΟΝΙΑ	27.686	16.586	59,91%	26.808	16.044	59,85%
ΗΠΕΙΡΟΣ	26.691	15.584	58,39%	25.593	15.156	59,22%
ΘΕΣΣΑΛΙΑ	63.293	37.323	58,97%	60.624	36.373	60,00%
ΙΟΝΙΑ ΝΗΣΙΑ	14.714	4.085	27,76%	10.049	3.810	37,91%
ΔΥΤΙΚΗ ΕΛΛΑΔΑ	66.907	41.822	62,51%	64.008	40.671	63,54%
ΣΤΕΡΕΑ ΕΛΛΑΔΑ	41.215	23.321	56,58%	39.213	22.719	57,94%
ΑΤΤΙΚΗ	308.429	181.162	58,74%	299.161	177.685	59,39%
ΠΕΛΟΠΟΝΝΗΣΟΣ	34.888	19.330	55,41%	33.840	19.024	56,22%
ΒΟΡΕΙΟ ΑΙΓΑΙΟ	13.943	6.374	45,71%	12.768	6.335	49,62%
ΝΟΤΙΟ ΑΙΓΑΙΟ	19.788	5.332	26,95%	14.927	5.051	33,84%
ΚΡΗΤΗ	34.409	15.395	44,74%	28.576	14.807	51,82%
ΣΥΝΟΛΟ	885.766	499.366	56,38%	837.270	487.870	58,27%
	ΜΑΪΟΣ			ΙΟΥΝΙΟΣ		
	ΑΝΕΡΓΟΙ	ΜΑΚΡΟΧΡΟΝΙΑ ΑΝΕΡΓΟΙ	ΠΟΣΟΣΤΟ ΜΑΚΡΟΧΡΟΝΙΑ ΑΝΕΡΓΩΝ ΣΤΟ ΣΥΝΟΛΟ ΤΩΝ ΑΝΕΡΓΩΝ	ΑΝΕΡΓΟΙ	ΜΑΚΡΟΧΡΟΝΙΑ ΑΝΕΡΓΟΙ	ΠΟΣΟΣΤΟ ΜΑΚΡΟΧΡΟΝΙΑ ΑΝΕΡΓΩΝ ΣΤΟ ΣΥΝΟΛΟ ΤΩΝ ΑΝΕΡΓΩΝ
ΑΝΑΤΟΛΙΚΗ ΜΑΚΕΔΟΝΙΑ ΚΑΙ ΘΡΑΚΗ	45.263	26.276	58,05%	45.731	26.099	57,07%
ΚΕΝΤΡΙΚΗ ΜΑΚΕΔΟΝΙΑ	168.050	103.769	61,75%	166.327	103.437	62,19%
ΔΥΤΙΚΗ ΜΑΚΕΔΟΝΙΑ	25.995	15.938	61,31%	25.828	15.706	60,81%
ΗΠΕΙΡΟΣ	24.735	15.061	60,89%	24.671	15.039	60,96%
ΘΕΣΣΑΛΙΑ	58.719	36.248	61,73%	58.928	35.935	60,98%
ΙΟΝΙΑ ΝΗΣΙΑ	7.293	3.597	49,32%	6.712	3.427	51,06%
ΔΥΤΙΚΗ ΕΛΛΑΔΑ	61.816	40.223	65,07%	62.001	40.019	64,55%
ΣΤΕΡΕΑ ΕΛΛΑΔΑ	38.258	22.744	59,45%	38.475	22.478	58,42%
ΑΤΤΙΚΗ	293.738	177.651	60,48%	296.756	176.307	59,41%
ΠΕΛΟΠΟΝΝΗΣΟΣ	32.730	19.006	58,07%	32.375	18.820	58,13%
ΒΟΡΕΙΟ ΑΙΓΑΙΟ	11.907	6.406	53,80%	11.874	6.366	53,61%
ΝΟΤΙΟ ΑΙΓΑΙΟ	10.573	4.910	46,44%	9.700	4.773	49,21%
ΚΡΗΤΗ	25.524	14.517	56,88%	25.853	14.301	55,32%
ΣΥΝΟΛΟ	804.601	486.346	60,45%	805.231	482.707	59,95%

ΠΙΝΑΚΑΣ 9: Αριθμός ανέργων και μακροχρόνια ανέργων κατά μήνα και Περιφέρεια:
Πρώτο εξάμηνο έτους 2018

Ποσοστό μακροχρόνια ανέργων ως προς το σύνολο των ανέργων:
Πρώτο εξάμηνο έτους 2018

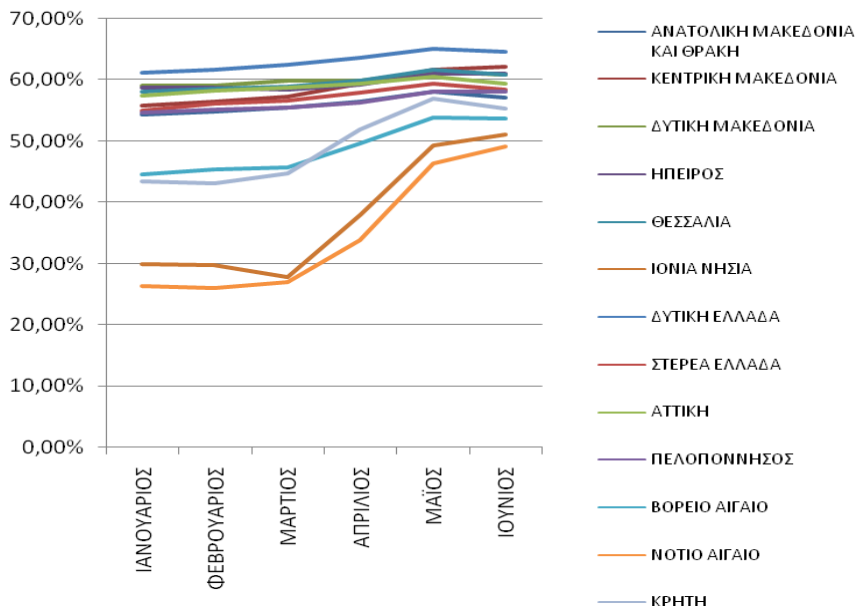

ΔΙΑΓΡΑΜΜΑ 4: Ποσοστό μακροχρόνια ανέργων ως προς το σύνολο των ανέργων σε σχέση με την Περιφέρεια: Πρώτο εξάμηνο έτους 2018

Ποσοστό μακροχρόνια ανέργων ως προς το σύνολο των ανέργων: Πρώτο εξάμηνο έτους 2018

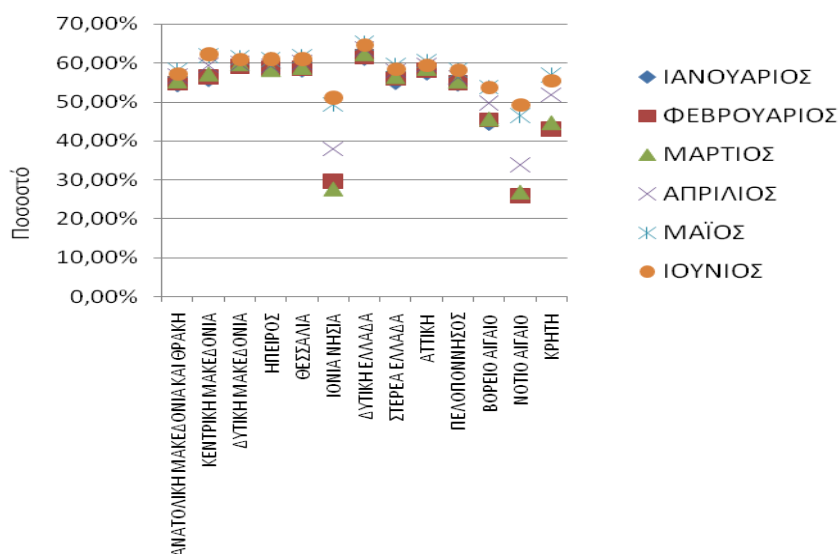

ΔΙΑΓΡΑΜΜΑ 4α: Ποσοστό μακροχρόνια ανέργων ως προς το σύνολο των ανέργων σε σχέση με το μήνα αναφοράς: Πρώτο εξάμηνο έτους 2018

Από τον πίνακα 9 και τα διαγράμματα 4 και 4α, προκύπτει το συμπέρασμα ότι οι **μακροχρόνια άνεργοι** (δηλαδή αυτοί που παραμένουν άνεργοι στο μητρώο του ΟΑΕΔ για διάστημα μεγαλύτερο ή ίσο των 12 μηνών), **υπερβαίνουν το 50%** στις

Περιφέρειες της Ανατολικής Μακεδονίας & Θράκης , της Κεντρικής Μακεδονίας , της Δυτικής Μακεδονίας, της Ηπείρου της Θεσσαλίας , της Στερεάς Ελλάδας , της Αττικής και της Περιφέρειας Πελοποννήσου **ενώ** για τις Περιφέρειες του Βορείου και Νοτίου Αιγαίου, Ιονίων νήσων και Κρήτης είναι κάτω από 50% για τους πρώτους 3 μήνες του **πρώτου εξαμήνου του έτους 2018**, συνεχίζοντας τους επόμενους 2 μήνες οι Περιφέρειες Νοτίου Αιγαίου και Ιονίων Νήσων με τη Περιφέρεια Βορείου Αιγαίου να βρίσκεται σε ισοσκελισμένο ποσοστό ,ενώ για τον τελευταίο μήνα του Α΄ Εξαμήνου του 2018, είναι οριακά κάτω του 50% μόνο η Περιφέρεια του Νοτίου Αιγαίου,.

Το ποσοστό μακροχρονίων ανέργων ανά μήνα, στο σύνολο της χώρας, καταγράφει την μεγαλύτερη τιμή του το Μάιο (60,45%) και τη μικρότερη τον Ιανουάριο (55,23%)και εμφανίζεται αυξημένο σε σχέση με το προηγούμενο Α΄ Εξάμηνο του 2017. Σε επίπεδο Περιφέρειας, το ποσοστό μακροχρονίων ανέργων ανά μήνα καταγράφει την μεγαλύτερη τιμή (65,07%) στην Περιφέρεια της Δυτικής Ελλάδας τον Μάιο και τη μικρότερη (25,93%) στην Περιφέρεια των Νοτίου Αιγαίου τον Φεβρουάριο, εμφανίζοντας την ίδια εικόνα με το αντίστοιχο Α΄ Εξάμηνο του 2017.

1.8. Αριθμός ανέργων κατά διάρκεια ανεργίας στο πρώτο εξάμηνο του έτους 2018

Στον πιο κάτω πίνακα καταγράφεται, για όλους τους μήνες του πρώτου εξαμήνου του έτους 2018, ο αριθμός των ανέργων με διάρκεια ανεργίας μεγαλύτερη ή ίση των 12 μηνών και ο αριθμός των ανέργων με διάρκεια ανεργίας μικρότερη των 12 μηνών. Επιπρόσθετα παρουσιάζεται και ο τελευταίος μήνας του προηγούμενου εξαμήνου του έτους 2017.

Αριθμός ανέργων >=12 Μήνες

2018	Αριθμός ανέργων >=12 Μήνες						
	ΔΕΚΕΜΒΡΙΟΣ 2017	ΙΑΝΟΥΑΡΙΟΣ	ΦΕΒΡΟΥΑΡΙΟΣ	ΜΑΡΤΙΟΣ	ΑΠΡΙΛΙΟΣ	ΜΑΪΟΣ	ΙΟΥΝΙΟΣ
ΑΝΑΤΟΛΙΚΗ ΜΑΚΕΔΟΝΙΑ ΚΑΙ ΘΡΑΚΗ	27.127	27.311	27.399	26.978	26.365	26.276	26.099
ΚΕΝΤΡΙΚΗ ΜΑΚΕΔΟΝΙΑ	104.465	105.422	106.340	106.074	103.830	103.769	103.437
ΔΥΤΙΚΗ ΜΑΚΕΔΟΝΙΑ	16.703	16.711	16.726	16.586	16.044	15.938	15.706
ΗΠΕΙΡΟΣ	15.609	15.699	15.710	15.584	15.156	15.061	15.039
ΘΕΣΣΑΛΙΑ	37.416	37.593	37.752	37.323	36.373	36.248	35.935
ΙΟΝΙΑ ΝΗΣΙΑ	3.989	4.034	4.030	4.085	3.810	3.597	3.427
ΔΥΤΙΚΗ ΕΛΛΑΔΑ	41.630	42.070	42.105	41.822	40.671	40.223	40.019
ΣΤΕΡΕΑ ΕΛΛΑΔΑ	23.030	23.269	23.527	23.321	22.719	22.744	22.478
ΑΤΤΙΚΗ	178.008	179.987	181.087	181.162	177.685	177.651	176.307
ΠΕΛΟΠΟΝΝΗΣΟΣ	19.143	19.336	19.378	19.330	19.024	19.006	18.820
ΒΟΡΕΙΟ ΑΙΓΑΙΟ	6.253	6.344	6.399	6.374	6.335	6.406	6.366
ΝΟΤΙΟ ΑΙΓΑΙΟ	5.256	5.341	5.395	5.332	5.051	4.910	4.773
ΚΡΗΤΗ	15.697	15.744	15.612	15.395	14.807	14.517	14.301
ΣΥΝΟΛΟ	494.326	498.861	501.460	499.366	487.870	486.346	482.707

Αριθμός ανέργων <12 Μήνες

2018	Αριθμός ανέργων <12 Μήνες						
	ΔΕΚΕΜΒΡΙΟΣ 2017	ΙΑΝΟΥΑΡΙΟΣ	ΦΕΒΡΟΥΑΡΙΟΣ	ΜΑΡΤΙΟΣ	ΑΠΡΙΛΙΟΣ	ΜΑΪΟΣ	ΙΟΥΝΙΟΣ
ΑΝΑΤΟΛΙΚΗ ΜΑΚΕΔΟΝΙΑ ΚΑΙ ΘΡΑΚΗ	21.830	22.885	22.534	21.637	20.282	18.987	19.632
ΚΕΝΤΡΙΚΗ ΜΑΚΕΔΟΝΙΑ	80.343	83.691	82.029	79.114	71.226	64.281	62.890
ΔΥΤΙΚΗ ΜΑΚΕΔΟΝΙΑ	11.084	11.531	11.558	11.100	10.764	10.057	10.122
ΗΠΕΙΡΟΣ	10.223	11.049	11.073	11.107	10.437	9.674	9.632
ΘΕΣΣΑΛΙΑ	25.277	27.041	26.587	25.970	24.251	22.471	22.993
ΙΟΝΙΑ ΝΗΣΙΑ	8.499	9.478	9.564	10.629	6.239	3.696	3.285
ΔΥΤΙΚΗ ΕΛΛΑΔΑ	26.094	26.701	26.112	25.085	23.337	21.593	21.982
ΣΤΕΡΕΑ ΕΛΛΑΔΑ	17.780	19.036	18.406	17.894	16.494	15.514	15.997
ΑΤΤΙΚΗ	129.183	133.478	129.773	127.267	121.476	116.087	120.449
ΠΕΛΟΠΟΝΝΗΣΟΣ	15.437	16.076	15.824	15.558	14.816	13.724	13.555
ΒΟΡΕΙΟ ΑΙΓΑΙΟ	7.739	7.901	7.701	7.569	6.433	5.501	5.508
ΝΟΤΙΟ ΑΙΓΑΙΟ	13.392	15.033	15.415	14.456	9.876	5.663	4.927
ΚΡΗΤΗ	18.674	20.542	20.646	19.014	13.769	11.007	11.552
ΣΥΝΟΛΟ	385.555	404.442	397.222	386.400	349.400	318.255	322.524

ΠΙΝΑΚΑΣ 10: Αριθμός ανέργων κατά διάρκεια ανεργίας:
Πρώτο εξάμηνο έτους 2018

Από τον πίνακα 10, παρατηρούμε πως για το πρώτο εξάμηνο του έτους 2018 ο μεγαλύτερος αριθμός των μακροχρόνια ανέργων (διάρκεια συνεχόμενης ανεργίας ≥ 12 μηνών) καταγράφεται στο μήνα Μάρτιο (**501.640**) όπως το ίδιο συνέβη και για το Α΄ Εξάμηνο του 2017 ,έχοντας **οριακή μείωση** και ο μικρότερος τον Ιούνιο (482.707) παγιώνοντας την ίδια εικόνα των τελευταίων ετών, ενώ στο επίπεδο της **σύγκρισης** με το 2017 υπάρχει και εδώ **οριακή μείωση**. Ο αριθμός των ανέργων με διάρκεια συνεχόμενης ανεργίας < 12 μηνών παρουσιάζει **φθίνουσα** πορεία που κορυφώνεται τον μήνα Μάιο (**318.255** άτομα), καταλήγοντας με οριακή αύξηση τον Ιούνιο .

Συγκρίνοντας με την αντίστοιχη διάρκεια ανεργίας του 2017, παρατηρούμε την **συνέχιση της φθίνουσας πορείας** στη **μείωση** ανέργων, δηλ. την αντίστοιχη κατάσταση με το Α΄ Εξάμηνο του 2017.

1.9. Ποσοστιαία μεταβολή εγγεγραμμένων ανέργων κατά διάρκεια ανεργίας, μήνα και Περιφέρεια για το πρώτο εξάμηνο του έτους 2018

Στον πιο κάτω πίνακα καταγράφεται η κατά μήνα ποσοστιαία μεταβολή για όλους τους μήνες του πρώτου εξαμήνου του έτους 2018 του αριθμού των ανέργων με διάρκεια ανεργίας μεγαλύτερη ή ίση των 12 μηνών και του αριθμού των ανέργων με διάρκεια ανεργίας μικρότερη των 12 μηνών. Επιπρόσθετα παρουσιάζεται η ποσοστιαία μεταβολή από τον τελευταίο μήνα του προηγούμενου εξαμήνου του έτους 2017.

Αριθμός ανέργων >=12 Μήνες	ΠΟΣΟΣΤΙΑΙΑ ΜΕΤΑΒΟΛΗ ΕΤΟΥΣ 2018					
	ΔΕΚΕΜΒΡΙΟΣ 2017 ΙΑΝΟΥΑΡΙΟΣ 2018	ΙΑΝΟΥΑΡΙΟΣ - ΦΕΒΡΟΥΑΡΙΟΣ	ΦΕΒΡΟΥΑΡΙΟΣ- ΜΑΡΤΙΟΣ	ΜΑΡΤΙΟΣ- ΑΠΡΙΛΙΟΣ	ΑΠΡΙΛΙΟΣ- ΜΑΪΟΣ	ΜΑΪΟΣ- ΙΟΥΝΙΟΣ
ΑΝΑΤΟΛΙΚΗ ΜΑΚΕΔΟΝΙΑ ΚΑΙ ΘΡΑΚΗ	0,68%	0,32%	-1,54%	-2,27%	-0,34%	-0,67%
ΚΕΝΤΡΙΚΗ ΜΑΚΕΔΟΝΙΑ	0,92%	0,87%	-0,25%	-2,12%	-0,06%	-0,32%
ΔΥΤΙΚΗ ΜΑΚΕΔΟΝΙΑ	0,05%	0,09%	-0,84%	-3,27%	-0,66%	-1,46%
ΗΠΕΙΡΟΣ	0,58%	0,07%	-0,80%	-2,75%	-0,63%	-0,15%
ΘΕΣΣΑΛΙΑ	0,47%	0,42%	-1,14%	-2,55%	-0,34%	-0,86%
ΙΟΝΙΑ ΝΗΣΙΑ	1,13%	-0,10%	1,36%	-6,73%	-5,59%	-4,73%
ΔΥΤΙΚΗ ΕΛΛΑΔΑ	1,06%	0,08%	-0,67%	-2,75%	-1,10%	-0,51%
ΣΤΕΡΕΑ ΕΛΛΑΔΑ	1,04%	1,11%	-0,88%	-2,58%	0,11%	-1,17%
ΑΤΤΙΚΗ	1,11%	0,61%	0,04%	-1,92%	-0,02%	-0,76%
ΠΕΛΟΠΟΝΝΗΣΟΣ	1,01%	0,22%	-0,25%	-1,58%	-0,09%	-0,98%
ΒΟΡΕΙΟ ΑΙΓΑΙΟ	1,46%	0,87%	-0,39%	-0,61%	1,12%	-0,62%
ΝΟΤΙΟ ΑΙΓΑΙΟ	1,62%	1,01%	-1,17%	-5,27%	-2,79%	-2,79%
ΚΡΗΤΗ	0,30%	-0,84%	-1,39%	-3,82%	-1,96%	-1,49%
ΣΥΝΟΛΟ	0,92%	0,52%	-0,42%	-2,30%	-0,31%	-0,75%

Αριθμός ανέργων <12 Μήνες	ΠΟΣΟΣΤΙΑΙΑ ΜΕΤΑΒΟΛΗ ΕΤΟΥΣ 2018					
	ΔΕΚΕΜΒΡΙΟΣ 2017 ΙΑΝΟΥΑΡΙΟΣ 2018	ΙΑΝΟΥΑΡΙΟΣ - ΦΕΒΡΟΥΑΡΙΟΣ	ΦΕΒΡΟΥΑΡΙΟΣ- ΜΑΡΤΙΟΣ	ΜΑΡΤΙΟΣ- ΑΠΡΙΛΙΟΣ	ΑΠΡΙΛΙΟΣ- ΜΑΪΟΣ	ΜΑΪΟΣ- ΙΟΥΝΙΟΣ
ΑΝΑΤΟΛΙΚΗ ΜΑΚΕΔΟΝΙΑ ΚΑΙ ΘΡΑΚΗ	4,83%	-1,53%	-3,98%	-6,26%	-6,38%	3,40%
ΚΕΝΤΡΙΚΗ ΜΑΚΕΔΟΝΙΑ	4,17%	-1,99%	-3,55%	-9,97%	-9,75%	-2,16%
ΔΥΤΙΚΗ ΜΑΚΕΔΟΝΙΑ	4,03%	0,23%	-3,96%	-3,03%	-6,57%	0,65%
ΗΠΕΙΡΟΣ	8,08%	0,22%	0,31%	-6,03%	-7,31%	-0,43%
ΘΕΣΣΑΛΙΑ	6,98%	-1,68%	-2,32%	-6,62%	-7,34%	2,32%
ΙΟΝΙΑ ΝΗΣΙΑ	11,52%	0,91%	11,14%	-41,30%	-40,76%	-11,12%
ΔΥΤΙΚΗ ΕΛΛΑΔΑ	2,33%	-2,21%	-3,93%	-6,97%	-7,47%	1,80%
ΣΤΕΡΕΑ ΕΛΛΑΔΑ	7,06%	-3,31%	-2,78%	-7,82%	-5,94%	3,11%
ΑΤΤΙΚΗ	3,32%	-2,78%	-1,93%	-4,55%	-4,44%	3,76%
ΠΕΛΟΠΟΝΝΗΣΟΣ	4,14%	-1,57%	-1,68%	-4,77%	-7,37%	-1,23%
ΒΟΡΕΙΟ ΑΙΓΑΙΟ	2,09%	-2,53%	-1,71%	-15,01%	-14,49%	0,13%
ΝΟΤΙΟ ΑΙΓΑΙΟ	12,25%	2,54%	-6,22%	-31,68%	-42,66%	-13,00%
ΚΡΗΤΗ	10,00%	0,51%	-7,90%	-27,58%	-20,06%	4,95%
ΣΥΝΟΛΟ	4,90%	-1,79%	-2,72%	-9,58%	-8,91%	1,34%

ΠΙΝΑΚΑΣ 11: Ποσοστιαία μεταβολή αριθμού ανέργων κατά μήνα, Περιφέρεια και διάρκεια ανεργίας:
Πρώτο εξάμηνο έτους 2018

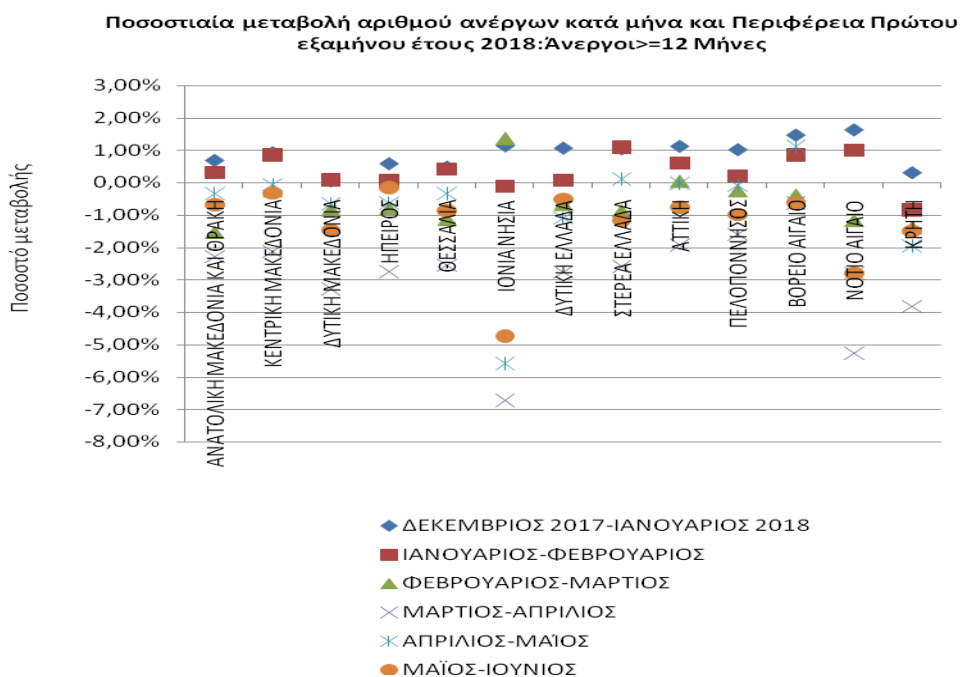

ΔΙΑΓΡΑΜΜΑ 5: Ποσοστιαία μεταβολή κατά μήνα και Περιφέρεια: άνεργοι >=12 Μήνες: Πρώτο εξάμηνο έτους 2017

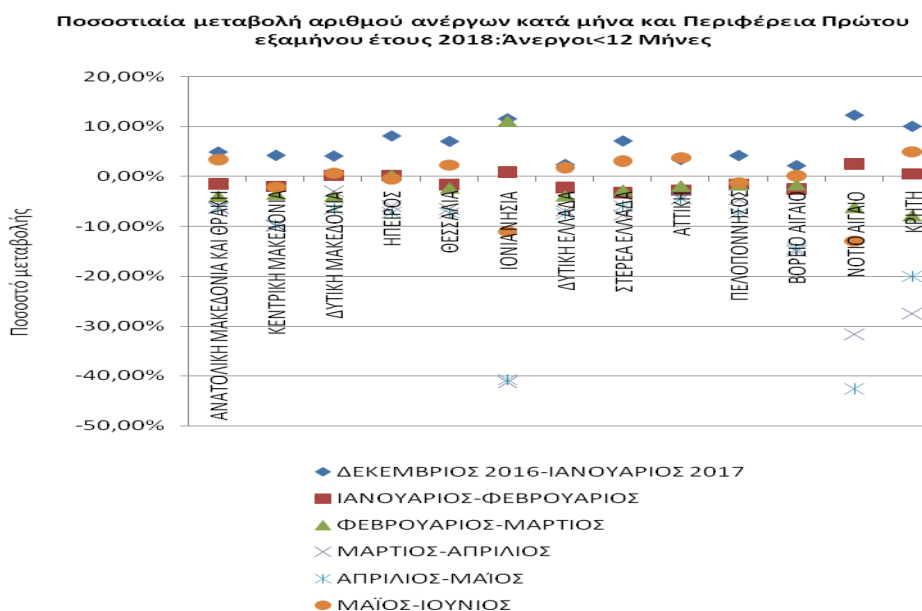

ΔΙΑΓΡΑΜΜΑ 5α: Ποσοστιαία μεταβολή κατά μήνα και Περιφέρεια: άνεργοι <12 Μήνες: Πρώτο εξάμηνο έτους 2018

Από τον πίνακα 11 και από το διάγραμμα 5 και 5α, προκύπτει το συμπέρασμα πως στο σύνολο των μακροχρόνια ανέργων (διάρκεια συνεχόμενης ανεργίας >=12

μηνών») καταγράφεται ποσοστιαία αύξηση, **για** την περίοδο από Δεκέμβριο του 2017 έως Φεβρουάριο του 2018 με ποσοστά 0,92% και 0,52% αντίστοιχα ,ενώ για τους μήνες από Μάρτιο έως Ιούνιο καταγράφεται **μείωση** που κορυφώνεται στη περίοδο Μαρτίου-Απριλίου 2017 με (- 2,30%)

Στο σύνολο των ανέργων με διάρκεια ανεργίας <12 μηνών, εκτός της περιόδου που καταγράφεται ποσοστιαία αύξηση και αφορά τη αρχική χρονική περίοδο του Δεκεμβρίου 2017 έως Ιανουάριο 2018 σε ποσοστό 4,90%, στη συνέχεια για τα χρονικά διαστήματα Ιανουαρίου- Φεβρουαρίου ,Φεβρουαρίου-Μαρτίου, Μαρτίου-Απριλίου, και Απριλίου-Μαΐου εμφανίζεται **ουσιαστική** ποσοστιαία **μείωση** με -1,79% , -2,72% , -9,58% και -8,91% αντίστοιχα (παρουσιάζοντας την ίδια εικόνα σε σχέση με το αντίστοιχο Α΄ Εξάμηνο του 2017) καταλήγοντας με αύξηση για τη περίοδο Μαΐου –Ιουνίου 2018 σε ποσοστό 1,34%.

1.10. Αριθμός επιδοτούμενων ανέργων στο πρώτο εξάμηνο του έτους 2017 και 2018

Στον πίνακα 12 παρουσιάζεται το σύνολο των επιδοτούμενων ανέργων για όλους τους μήνες του πρώτου εξαμήνου του έτους 2017 και 2018 καθώς και η αριθμητική και ποσοστιαία μεταβολή τους για κάθε μήνα.

	Σύνολο επιδοτούμενων ανέργων ΠΡΩΤΟΥ εξαμήνου έτους 2017	Σύνολο επιδοτούμενων ανέργων ΠΡΩΤΟΥ εξαμήνου έτους 2018	Μεταβολές 2017-2018	Ποσοστιαία μεταβολή 2017-2018
ΙΑΝΟΥΑΡΙΟΣ	157.015	171.131	14.116	8,99%
ΦΕΒΡΟΥΑΡΙΟΣ	178.105	191.776	13.671	7,68%
ΜΑΡΤΙΟΣ	141.426	168.325	26.899	19,02%
ΑΠΡΙΛΙΟΣ	116.085	74.354	-41.731	-35,95%
ΜΑΪΟΣ	93.453	114.337	20.884	22,35%
ΙΟΥΝΙΟΣ	90.496	101.862	11.366	12,56%
ΜΕΣΟΣ ΟΡΟΣ ΕΞΑΜΗΝΟΥ	129.430	136.964	7.534	5,82%

ΠΙΝΑΚΑΣ 12: Μεταβολές αριθμού επιδοτούμενων ανέργων:
Πρώτο εξάμηνο έτους 2017-2018

Από τον πίνακα 12 προκύπτει:

- **Αύξηση** του αριθμού των επιδοτούμενων ανέργων για όλα τα χρονικά διαστήματα πλην του Απριλίου, κατά το πρώτο εξάμηνο του 2018.

Ο μέσος όρος του αριθμού των επιδοτούμενων ανέργων, στο πρώτο εξάμηνο του 2018 σε σχέση με το αντίστοιχο εξάμηνο του 2017, παρουσιάζει αύξηση κατά 7.534 άτομα, που σε ποσοστό αντιστοιχεί σε **5,82%** - δείχνοντας να υπάρχει **μεγαλύτερη τάση ανόδου** σε σχέση με το αντίστοιχο χρονικό διάστημα του Α΄ Εξαμήνου του 2017 που ήταν 3,08%.

Στον πίνακα 13 παρουσιάζεται ο αριθμός των επιδοτούμενων ανέργων και το ποσοστό τους ως προς το σύνολο των ανέργων για το πρώτο εξάμηνο του έτους 2018.

2018						
	ΙΑΝΟΥΑΡΙΟΣ	ΦΕΒΡΟΥΑΡΙΟΣ	ΜΑΡΤΙΟΣ	ΑΠΡΙΛΙΟΣ	ΜΑΪΟΣ	ΙΟΥΝΙΟΣ
Εγγεγραμμένοι άνεργοι	903.303	898.682	885.766	837.270	804.601	805.231
Επιδοτούμενοι άνεργοι	171.131	191.776	168.325	74.354	114.337	101.862
Ποσοστό επιδοτούμενων στο σύνολο των εγγεγραμμένων ανέργων	18,95%	21,34%	19,00%	8,88%	14,21%	12,65%

ΠΙΝΑΚΑΣ 13: Αριθμός εγγεγραμμένων ανέργων και επιδοτούμενων:
Πρώτο εξάμηνο έτους 2018

Όπως προκύπτει από τον πίνακα 13: οι επιδοτούμενοι στο σύνολο των εγγεγραμμένων ανέργων του πρώτου εξαμήνου του έτους 2018 αποτελούν ένα ποσοστό που κυμαίνεται από 8,88% -Απρίλιος 2018 μην μέχρι το 21,34% τον Φεβρουάριο 2018 max, αναλογία μεγαλύτερη από αυτή που εμφανίστηκε στο πρώτο Εξάμηνο του 2017.

Στον πίνακα που ακολουθεί παρουσιάζεται ο αριθμός των επιδοτούμενων ανέργων κατά κατηγορία (κοινού και λοιπές κατηγορίες επιδοτούμενων και εποχικοί τουριστικών επαγγελματιών επιδοτούμενοι), σε όλους του μήνες του πρώτου εξαμήνου του έτους 2017 και 2018, καθώς και το ποσοστό που συγκεντρώνουν οι επιδοτούμενοι άνεργοι τουριστικών επαγγελματιών στο σύνολο των επιδοτούμενων.

2017	Κοινοί & Λοιπές Κατηγορίες επιδοτούμενων	Εποχικοί τουριστικών επαγγελματιών	Σύνολο	Ποσοστό τουριστικών επαγγελματιών στο σύνολο επιδοτούμενων
ΙΑΝΟΥΑΡΙΟΣ	79.624	77.391	157.015	49,29%
ΦΕΒΡΟΥΑΡΙΟΣ	104.900	73.205	178.105	41,10%
ΜΑΡΤΙΟΣ	103.004	38.422	141.426	27,17%
ΑΠΡΙΛΙΟΣ	90.598	25.487	116.085	21,96%
ΜΑΪΟΣ	80.529	12.924	93.453	13,83%
ΙΟΥΝΙΟΣ	82.822	7.674	90.496	8,48%
2018	Κοινοί & Λοιπές Κατηγορίες επιδοτούμενων	Εποχικοί τουριστικών επαγγελματιών	Σύνολο	Ποσοστό τουριστικών επαγγελματιών στο σύνολο επιδοτούμενων
ΙΑΝΟΥΑΡΙΟΣ	86.773	84.358	171.131	49,29%
ΦΕΒΡΟΥΑΡΙΟΣ	112.715	79.061	191.776	41,23%
ΜΑΡΤΙΟΣ	121.017	47.308	168.325	28,11%
ΑΠΡΙΛΙΟΣ	56.273	18.081	74.354	24,32%
ΜΑΪΟΣ	100.076	14.261	114.337	12,47%
ΙΟΥΝΙΟΣ	94.371	7.491	101.862	7,35%

ΠΙΝΑΚΑΣ 14: Αριθμός επιδοτούμενων ανέργων κατά κατηγορία :
Πρώτο εξάμηνο έτους 2017-2018

**Αριθμός επιδοτούμενων ανέργων κατά κατηγορία
[κοινοί και λοιπές κατηγορίες επιδοτούμενων-εποχικοί
τουριστικών επαγγελματιών]: Πρώτο εξάμηνο έτους 2017**

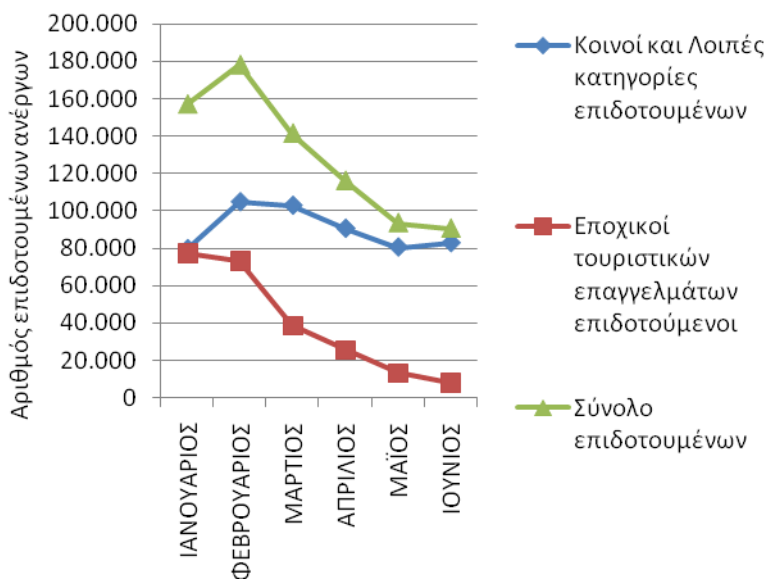

ΔΙΑΓΡΑΜΜΑ 6: Αριθμός επιδοτούμενων ανέργων κατά κατηγορία:
Πρώτο εξάμηνο 2017

**Αριθμός επιδοτούμενων ανέργων κατά κατηγορία [κοινοί και
λοιπές κατηγορίες επιδοτούμενων-εποχικοί τουριστικών
επαγγελματιών]: Πρώτο εξάμηνο έτους 2018**

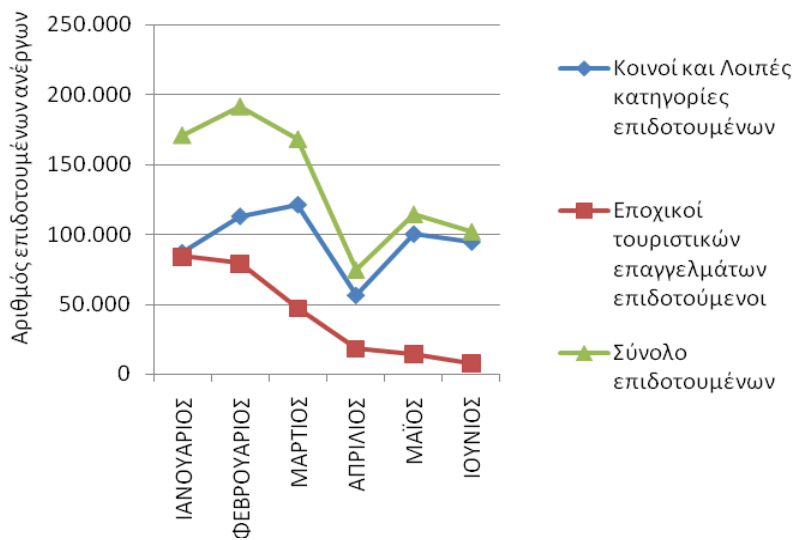

ΔΙΑΓΡΑΜΜΑ 6α: Αριθμός επιδοτούμενων ανέργων κατά κατηγορία:
Πρώτο εξάμηνο 2018

Όπως προκύπτει από τον πίνακα 14 και τα διαγράμματα 6 και 6α: ο απόλυτος αριθμός των **επιδοτούμενων των τουριστικών επαγγελματιών**, ως προς στο σύνολο των επιδοτούμενων, παρουσιάζεται κατά το πρώτο εξάμηνο του έτους 2018 **αυξημένος** σε σχέση με το 2017 κατά τους μήνες Ιανουάριο, Φεβρουάριο Μάρτιο, Μάιο και Ιούνιο ενώ το ποσοστό παραμένει οριακά το ίδιο . Αντίθετα τον μήνα Απρίλιο ο αριθμός που καταγράφεται είναι μικρότερος σε αντίθεση με το ποσοστό επί του συνόλου που είναι μεγαλύτερο

Συγκριτικά οι τιμές, αριθμητικά, σε όλους τους μήνες του πρώτου εξαμήνου του **2018** σε σχέση με το 2017 είναι **μεγαλύτερες**, ενώ τα ποσοστά τους είναι οριακά τα ίδια.

ΕΥΡΗΜΑΤΑ Α Κεφαλαίου – Α Εξαμήνου 2018

- Ο **Αριθμός των ανέργων κατά το πρώτο εξάμηνο του έτους 2018** κυμάνθηκε από **804.601** άτομα / χαμηλότερη τιμή εξαμήνου, τον μήνα Μάιο έως **903.303** άτομα / υψηλότερη τιμή εξαμήνου, τον μήνα Ιανουάριο. Κατά το πρώτο εξάμηνο του 2018, στο σύνολο της χώρας, ο **αριθμός των ανέργων είναι μικρότερος** σε σχέση με το πρώτο εξάμηνο του έτους 2018, και ανέρχεται σε **855.809** άτομα κατά μέσο όρο έναντι 883.470 άτομα αντιστοίχως του πρώτου Εξαμήνου του 2017.
- Σε σχέση με την **Κατανομή των ανέργων ανά Περιφέρεια**, ο μεγαλύτερος αριθμός καταγράφεται στην Περιφέρεια της **Αττικής** και στην Περιφέρεια της **Κεντρικής Μακεδονίας**. Ειδικότερα, το ποσοστό που αναλογεί κατά το πρώτο εξάμηνο του 2017 στην Περιφέρεια της Αττικής ανέρχεται σε 35,49% και στην Περιφέρεια της Κεντρικής Μακεδονίας σε 20,88%, έναντι ποσοστού 35,08% και 20,39% αντίστοιχα κατά μέσο όρο του πρώτου εξαμήνου του έτους 2017.
- Στο Σύνολο της χώρας, στο πρώτο εξάμηνο του έτους 2018, καταγράφεται **μείωση** του αριθμού των ανέργων σε σχέση με το αντίστοιχο εξάμηνο του έτους 2017, κατά **Μέσο όρο -27.661** ή ποσοστό **-3,13%** (Α Εξάμηνο 2017 ήταν αυξημένος 22.493 άτομα) (ή ποσοστό 2,61%) με την μεγαλύτερη ποσοστιαία μείωση (-10,86%) να καταγράφεται στην Περιφέρεια Κρήτης, ενώ η μικρότερη Ποσοστιαία μείωση καταγράφεται στην Περιφέρεια Κεντρικής Μακεδονίας κατά -0,82%.
- Κατά Μέσο όρο, στο σύνολο της χώρας, ο αριθμός των ανέργων με Διάρκεια ανεργίας μεγαλύτερη ή ίση των 12 μηνών στο πρώτο εξάμηνο του έτους 2018 **μειώθηκε** κατά **-3.929** άτομα, σε σχέση με την αύξηση κατά 51.525 άτομα που είχε μετρηθεί το πρώτο εξάμηνο του έτους 2017, καταγράφοντας ποσοστιαία μεταβολή **-0,79%** σε σχέση με το αυξημένο 11,57% του πρώτου εξαμήνου του έτους 2017.

- Στο Σύνολο της χώρας, η πλειοψηφία των εγγεγραμμένων στο μητρώο του ΟΑΕΔ είναι **άνεργοι αναζητούντες εργασία**, με ένα μικρό ποσοστό να καταγράφεται στους εγγεγραμμένους **λοιπούς μη αναζητούντες εργασία** σε όλους τους μήνες του πρώτου εξαμήνου του έτους 2018. Τα μεγαλύτερα ποσοστά ανέργων αναζητούντων εργασία, εμφανίζονται στις Περιφέρειες Δυτικής Μακεδονίας και Θεσσαλίας, όπως αντίστοιχα αποτυπώθηκε και το Α΄ Εξάμηνο του 2017.
 - α) Σε σύνολο χώρας, οι μακροχρόνια άνεργοι συνεχίζουν να αποτελούν τον **μεγαλύτερο** μέρος του συνόλου των ανέργων, σε όλους τους μήνες του πρώτου εξαμήνου του έτους 2018, που ξεπερνά για τις περισσότερες Περιφέρειες το 50% , με εξαίρεση τις Περιφέρειες Βορείου και Νοτίου Αιγαίου, Ιονίων νήσων και Κρήτης για τους πρώτους 3 μήνες , συνεχίζοντας τους επόμενους 2 μήνες οι Περιφέρειες Νοτίου Αιγαίου και Ιονίων Νήσων με τη Περιφέρεια Βορείου Αιγαίου να βρίσκεται σε ισοσκελισμένο ποσοστό ,ενώ για τον τελευταίο μήνα του Α΄ Εξαμήνου του 2018 είναι οριακά κάτω του 50% μόνο η Περιφέρεια του Νοτίου Αιγαίου,
 - Η ποσοστιαία διακύμανση ανά μήνα, στο σύνολο της χώρας, καταγράφει την μεγαλύτερη τιμή της το Σεπτέμβριο (61,22%) και τη μικρότερη τον Δεκέμβριο (56,18%) . Σε επίπεδο Περιφέρειας, η μηνιαία ποσοστιαία διακύμανση καταγράφει την μεγαλύτερη τιμή της (66,30%) στην Περιφέρεια της Δυτικής Ελλάδας τον Σεπτέμβριο και τη μικρότερη (28,19 %) στην Περιφέρεια των Νοτίου Αιγαίου τον Δεκέμβριο αντιγράφοντας την εικόνα του προηγούμενου εξαμήνου.
 - Ο μεγαλύτερος αριθμός των μακροχρόνια ανέργων (διάρκεια συνεχόμενης ανεργίας ≥ 12 μηνών) καταγράφεται στο μήνα Μάρτιο (**501.640**) όπως το ίδιο συνέβη και για το Α΄ Εξάμηνο του 2017 και ο μικρότερος τον Ιούνιο (482.707) παγιώνοντας την ίδια εικόνα των τελευταίων ετών ,ενώ στο επίπεδο της **σύγκρισης** με το 2017 υπάρχει **οριακή μείωση**.
- β). Ο αριθμός των ανέργων με διάρκεια συνεχόμενης ανεργίας ≤ 12 μηνών παρουσιάζει **φθίνουσα** πορεία που κορυφώνεται τον μήνα Μάιο (**318.255** άτομα), καταλήγοντας με οριακή αύξηση τον Ιούνιο .

Συγκρίνοντας με την αντίστοιχη διάρκεια ανεργίας του 2017, παρατηρούμε την **συνέχιση της φθίνουσας πορείας** στη **μείωση** ανέργων, δηλ. αντίστοιχη κατάσταση με το Α΄ Εξάμηνο του 2017.

- **Αύξηση** του αριθμού των επιδοτούμενων ανέργων για όλα τα ανά μήνα χρονικά διαστήματα πλην του Απριλίου, κατά το πρώτο εξάμηνο του 2018.
- Ο μέσος όρος του αριθμού των επιδοτούμενων ανέργων, στο πρώτο εξάμηνο του 2018 σε σχέση με το αντίστοιχο εξάμηνο του 2017, παρουσιάζει αύξηση κατά 7.534 άτομα, που σε ποσοστό αντιστοιχεί σε **5,82%** - δείχνοντας να υπάρχει **μεγαλύτερη τάση ανόδου** σε σχέση με το αντίστοιχο χρονικό διάστημα του Α΄ Εξαμήνου του 2017 που ήταν 3,08%.
- ο απόλυτος αριθμός των επιδοτούμενων των τουριστικών επαγγελματιών, ως προς στο σύνολο των επιδοτούμενων, παρουσιάζεται κατά το πρώτο εξάμηνο του έτους 2018 **αυξημένος**, σε σχέση με το 2017 κατά τους μήνες Ιανουάριο, Φεβρουάριο Μάρτιο, Μάιο και Ιούνιο ενώ το ποσοστό παραμένει οριακά το ίδιο. Αντίθετα τον μήνα Απρίλιο ο αριθμός που καταγράφεται είναι μικρότερος σε αντίθεση με το ποσοστό επί του συνόλου που είναι μεγαλύτερο
- Συγκριτικά οι τιμές, αριθμητικά, σε όλους τους μήνες του πρώτου εξαμήνου του **2018** σε σχέση με το 2017 είναι **μεγαλύτερες**, ενώ τα ποσοστά τους είναι οριακά τα ίδια.

Κεφάλαιο δεύτερο

Ανάλυση της εγγεγραμμένης ανεργίας στο σύνολο της χώρας και τις Διοικητικές Περιφέρειες το Α΄ εξάμηνο του έτους 2018

2.1. Γενικά

Στο παρόν κεφάλαιο παρουσιάζονται και αναλύονται τα μηνιαία στοιχεία των εγγεγραμμένων ανέργων κατά Φύλο, Ηλικία, Εκπαιδευτικό επίπεδο και Υπηκοότητα στο σύνολο της χώρας και σε επίπεδο Περιφέρειας για το πρώτο εξάμηνο του έτους 2018.

Ειδικότερα:

- αναλύεται η ποσοστιαία μεταβολή του αριθμού των εγγεγραμμένων ανέργων κατά Φύλο και στο σύνολο της χώρας.
- αναλύεται η κατανομή των εγγεγραμμένων ανέργων κατά Φύλο, Ηλικία, Εκπαιδευτικό Επίπεδο, Υπηκοότητα και διάρκεια ανεργίας σε όλους τους μήνες του πρώτου εξαμήνου του έτους 2018.
- αναλύεται η κατανομή των επιδοτούμενων κατά κατηγορία επιδότησης σε όλους τους μήνες του πρώτου εξαμήνου του έτους 2018.

2.2. Ανάλυση κατά Φύλο

2.2.1. Κατανομή των εγγεγραμμένων ανέργων κατά Φύλο

Στον πίνακα που ακολουθεί παρουσιάζεται ο αριθμός των ανέργων στο σύνολο της χώρας κατά Φύλο όπως κατανέμεται στους άνδρες και τις γυναίκες στους μήνες του πρώτου εξαμήνου του έτους 2018.

	ΙΑΝΟΥΑΡΙΟΣ		ΦΕΒΡΟΥΑΡΙΟΣ		ΜΑΡΤΙΟΣ		ΑΠΡΙΛΙΟΣ		ΜΑΪΟΣ		ΙΟΥΝΙΟΣ	
	Άνεργοι	%	Άνεργοι	%	Άνεργοι	%	Άνεργοι	%	Άνεργοι	%	Άνεργοι	%
Άνδρες	343.014	37,97%	340.534	37,89%	332.866	37,58%	310.658	37,10%	293.203	36,44%	286.643	35,60%
Γυναίκες	560.289	62,03%	558.148	62,11%	552.900	62,42%	526.612	62,90%	511.398	63,56%	518.588	64,40%
Σύνολο	903.303	100,00%	898.682	100,00%	885.766	100,00%	837.270	100,00%	804.601	100,00%	805.231	100,00%

ΠΙΝΑΚΑΣ: 1 Αριθμός ανέργων κατά Φύλο και μήνα:
Πρώτο εξάμηνο έτους 2018

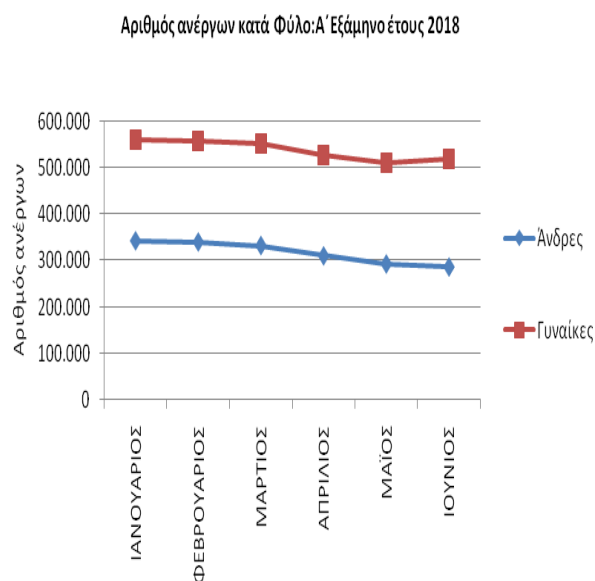

ΔΙΑΓΡΑΜΜΑ 1: Αριθμός ανέργων κατά Φύλο και μήνα:
Πρώτο εξάμηνο έτους 2018

Από τον πίνακα 1 και από το διάγραμμα 1 προκύπτει:

Η πλειοψηφία των ανέργων είναι «γυναίκες». Συγκεκριμένα το ποσοστό που αναλογεί στις άνεργες «γυναίκες» κυμαίνεται σε ποσοστά μεταξύ (62,03%) τον Ιανουάριο και (64,40%) τον μήνα Ιούνιο, ενώ το ποσοστό που αναλογεί στους άνεργους «άνδρες» κυμαίνεται σε ποσοστά (35,60%) τον Ιούνιο και (37,97%) τον μήνα Ιανουάριο.

Ο αριθμός των ανέργων κατά φύλο και Περιφέρεια για το πρώτο εξάμηνο του έτους 2018 παρουσιάζονται στον πίνακα 2.

Σύνολο						
	ΙΑΝΟΥΑΡΙΟΣ	ΦΕΒΡΟΥΑΡΙΟΣ	ΜΑΡΤΙΟΣ	ΑΠΡΙΛΙΟΣ	ΜΑΪΟΣ	ΙΟΥΝΙΟΣ
ΑΝΑΤΟΛΙΚΗ ΜΑΚΕΔΟΝΙΑ ΚΑΙ ΘΡΑΚΗ	50.196	49.933	48.615	46.647	45.263	45.731
ΚΕΝΤΡΙΚΗ ΜΑΚΕΔΟΝΙΑ	189.113	188.369	185.188	175.056	168.050	166.327
ΔΥΤΙΚΗ ΜΑΚΕΔΟΝΙΑ	28.242	28.284	27.686	26.808	25.995	25.828
ΗΠΕΙΡΟΣ	26.748	26.783	26.691	25.593	24.735	24.671
ΘΕΣΣΑΛΙΑ	64.634	64.339	63.293	60.624	58.719	58.928
ΙΟΝΙΑ ΝΗΣΙΑ	13.512	13.594	14.714	10.049	7.293	6.712
ΔΥΤΙΚΗ ΕΛΛΑΔΑ	68.771	68.217	66.907	64.008	61.816	62.001
ΣΤΕΡΕΑ ΕΛΛΑΔΑ	42.305	41.933	41.215	39.213	38.258	38.475
ΑΤΤΙΚΗ	313.465	310.860	308.429	299.161	293.738	296.756
ΠΕΛΟΠΟΝΝΗΣΟΣ	35.412	35.202	34.888	33.840	32.730	32.375
ΒΟΡΕΙΟ ΑΙΓΑΙΟ	14.245	14.100	13.943	12.768	11.907	11.874
ΝΟΤΙΟ ΑΙΓΑΙΟ	20.374	20.810	19.788	14.927	10.573	9.700
ΚΡΗΤΗ	36.286	36.258	34.409	28.576	25.524	25.853
ΣΥΝΟΛΟ	903.303	898.682	885.766	837.270	804.601	805.231

Άνδρες						
	ΙΑΝΟΥΑΡΙΟΣ	ΦΕΒΡΟΥΑΡΙΟΣ	ΜΑΡΤΙΟΣ	ΑΠΡΙΛΙΟΣ	ΜΑΪΟΣ	ΙΟΥΝΙΟΣ
ΑΝΑΤΟΛΙΚΗ ΜΑΚΕΔΟΝΙΑ ΚΑΙ ΘΡΑΚΗ	18.871	18.698	17.989	16.985	16.071	15.809
ΚΕΝΤΡΙΚΗ ΜΑΚΕΔΟΝΙΑ	70.586	69.990	68.178	63.422	59.909	58.136
ΔΥΤΙΚΗ ΜΑΚΕΔΟΝΙΑ	10.865	10.977	10.554	10.054	9.482	8.962
ΗΠΕΙΡΟΣ	10.568	10.600	10.607	9.988	9.461	9.319
ΘΕΣΣΑΛΙΑ	25.257	25.126	24.551	23.265	22.104	21.460
ΙΟΝΙΑ ΝΗΣΙΑ	5.488	5.573	5.978	4.161	2.906	2.562
ΔΥΤΙΚΗ ΕΛΛΑΔΑ	28.109	27.844	27.171	25.622	24.277	24.003
ΣΤΕΡΕΑ ΕΛΛΑΔΑ	16.281	16.083	15.689	14.740	14.087	13.807
ΑΤΤΙΚΗ	116.710	115.271	113.412	109.000	105.541	104.215
ΠΕΛΟΠΟΝΝΗΣΟΣ	13.761	13.658	13.499	13.038	12.457	12.070
ΒΟΡΕΙΟ ΑΙΓΑΙΟ	4.879	4.848	4.817	4.448	4.117	4.073
ΝΟΤΙΟ ΑΙΓΑΙΟ	7.948	8.140	7.545	5.608	3.794	3.321
ΚΡΗΤΗ	13.691	13.726	12.876	10.327	8.997	8.906
ΣΥΝΟΛΟ	343.014	340.534	332.866	310.658	293.203	286.643

Γυναίκες						
	ΙΑΝΟΥΑΡΙΟΣ	ΦΕΒΡΟΥΑΡΙΟΣ	ΜΑΡΤΙΟΣ	ΑΠΡΙΛΙΟΣ	ΜΑΪΟΣ	ΙΟΥΝΙΟΣ
ΑΝΑΤΟΛΙΚΗ ΜΑΚΕΔΟΝΙΑ ΚΑΙ ΘΡΑΚΗ	31.325	31.235	30.626	29.662	29.192	29.922
ΚΕΝΤΡΙΚΗ ΜΑΚΕΔΟΝΙΑ	118.527	118.379	117.010	111.634	108.141	108.191
ΔΥΤΙΚΗ ΜΑΚΕΔΟΝΙΑ	17.377	17.307	17.132	16.754	16.513	16.866
ΗΠΕΙΡΟΣ	16.180	16.183	16.084	15.605	15.274	15.352
ΘΕΣΣΑΛΙΑ	39.377	39.213	38.742	37.359	36.615	37.468
ΙΟΝΙΑ ΝΗΣΙΑ	8.024	8.021	8.736	5.888	4.387	4.150
ΔΥΤΙΚΗ ΕΛΛΑΔΑ	40.662	40.373	39.736	38.386	37.539	37.998
ΣΤΕΡΕΑ ΕΛΛΑΔΑ	26.024	25.850	25.526	24.473	24.171	24.668
ΑΤΤΙΚΗ	196.755	195.589	195.017	190.161	188.197	192.541
ΠΕΛΟΠΟΝΝΗΣΟΣ	21.651	21.544	21.389	20.802	20.273	20.305
ΒΟΡΕΙΟ ΑΙΓΑΙΟ	9.366	9.252	9.126	8.320	7.790	7.801
ΝΟΤΙΟ ΑΙΓΑΙΟ	12.426	12.670	12.243	9.319	6.779	6.379
ΚΡΗΤΗ	22.595	22.532	21.533	18.249	16.527	16.947
ΣΥΝΟΛΟ	560.289	558.148	552.900	526.612	511.398	518.588

ΠΙΝΑΚΑΣ 2 : Αριθμός ανέργων κατά Φύλο, μήνα και Περιφέρεια: Πρώτο εξάμηνο έτους 2018

2.2.2. Εγγεγραμμένοι άνεργοι κατά Φύλο, μήνα και διάρκεια ανεργίας

Στους πιο κάτω πίνακες παρουσιάζεται ο αριθμός των ανέργων στο σύνολο της χώρας κατά Φύλο και διάρκεια ανεργίας όπως καταγράφεται στους μήνες του πρώτου εξαμήνου του έτους 2018.

	Άνδρες				Γυναίκες			
	>=12 Μήνες	%	<12 Μήνες	%	>=12 Μήνες	%	<12 Μήνες	%
ΙΑΝΟΥΑΡΙΟΣ	165.768	48,33%	177.246	51,67%	333.093	59,45%	227.196	40,55%
ΦΕΒΡΟΥΑΡΙΟΣ	167.061	49,06%	173.473	50,94%	334.399	59,91%	223.749	40,09%
ΜΑΡΤΙΟΣ	165.911	49,84%	166.955	50,16%	333.455	60,31%	219.445	39,69%
ΑΠΡΙΛΙΟΣ	160.922	51,80%	149.736	48,20%	326.948	62,09%	199.664	37,91%
ΜΑΪΟΣ	159.472	54,39%	133.731	45,61%	326.874	63,92%	184.524	36,08%
ΙΟΥΝΙΟΣ	157.347	54,89%	129.296	45,11%	325.360	62,74%	193.228	37,26%

ΠΙΝΑΚΑΣ 3 : Αριθμός ανέργων κατά Φύλο, μήνα και διάρκεια ανεργίας:
Πρώτο εξάμηνο έτους 2018

	Άνδρες		Γυναίκες		Άνδρες		Γυναίκες	
	>=12 Μήνες	%	>=12 Μήνες	%	<12 Μήνες	%	<12 Μήνες	%
ΙΑΝΟΥΑΡΙΟΣ	165.768	33,23%	333.093	66,77%	177.246	43,82%	227.196	56,18%
ΦΕΒΡΟΥΑΡΙΟΣ	167.061	33,31%	334.399	66,69%	173.473	43,67%	223.749	56,33%
ΜΑΡΤΙΟΣ	165.911	33,22%	333.455	66,78%	166.955	43,21%	219.445	56,79%
ΑΠΡΙΛΙΟΣ	160.922	32,98%	326.948	67,02%	149.736	42,86%	199.664	57,14%
ΜΑΪΟΣ	159.472	32,79%	326.874	67,21%	133.731	42,02%	184.524	57,98%
ΙΟΥΝΙΟΣ	157.347	32,60%	325.360	67,40%	129.296	40,09%	193.228	59,91%

ΠΙΝΑΚΑΣ 3α : Αριθμός ανέργων κατά Φύλο, μήνα και διάρκεια ανεργίας:
Πρώτο εξάμηνο έτους 2018

Αριθμός ανέργων κατά Φύλο και διάρκεια ανεργίας: Άνδρες

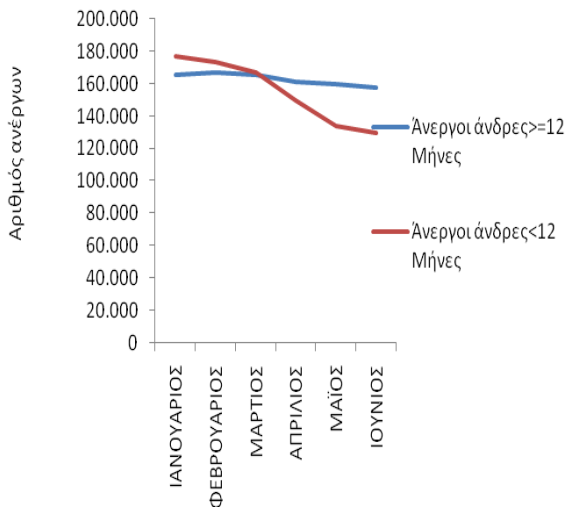

Αριθμός ανέργων κατά Φύλο και διάρκεια ανεργίας: Γυναίκες

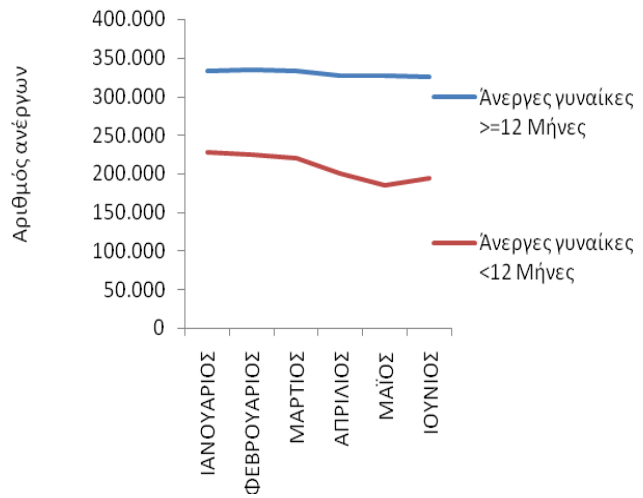

Αριθμός ανέργων κατά Φύλο και διάρκεια ανεργίας: >=12 Μήνες

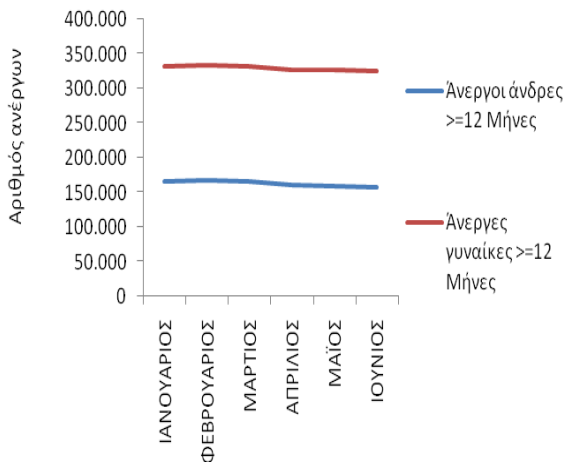

Αριθμός ανέργων κατά Φύλο και διάρκεια ανεργίας: <12 Μήνες

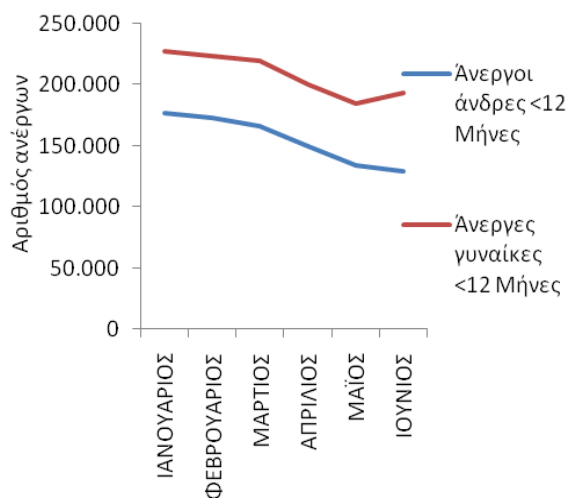

ΔΙΑΓΡΑΜΜΑΤΑ 2,3,4,5: Αριθμός ανέργων κατά Φύλο, μήνα και διάρκεια ανεργίας: Πρώτο εξάμηνο έτους 2018

Από τον πίνακα 3 και 3α, καθώς και από τα διαγράμματα 2,3,4,5 προκύπτει:

Άνδρες

Οι άνεργοι άνδρες με διάρκεια ανεργίας μικρότερη των 12 μηνών αποτελούν τον μεγαλύτερο αριθμό των ανέργων κατά τους μήνες Ιανουάριο, Φεβρουάριο και Μάρτιο σε σχέση με τους ανέργους άνδρες με διάρκεια ανεργίας μεγαλύτερη ή ίση των 12 μηνών.

Το ποσοστό που αναλογεί στους ανέργους άνδρες με διάρκεια ανεργίας μικρότερη των 12 μηνών κυμαίνεται από (45,11%) τον Ιούνιο έως (51,67%) τον Ιανουάριο ενώ το ποσοστό που αναλογεί στους ανέργους άνδρες με διάρκεια ανεργίας μεγαλύτερη ή ίση των 12 μηνών κυμαίνεται από (48,33%) τον Ιανουάριο έως (54,89%) τον Ιούνιο.

Γυναίκες

Οι άνεργες γυναίκες με διάρκεια ανεργίας μικρότερη των 12 μηνών αποτελούν τον μικρότερο αριθμό των ανέργων σε όλους τους μήνες του πρώτου εξαμήνου του 2018 σε σχέση με τις άνεργες γυναίκες με διάρκεια ανεργίας μεγαλύτερη ή ίση των 12 μηνών.

Το ποσοστό που αναλογεί στις άνεργες γυναίκες με διάρκεια ανεργίας μικρότερη των 12 μηνών κυμαίνεται από (36,08%) τον Μάιο έως (40,55%) τον Ιανουάριο ενώ το ποσοστό που αναλογεί στις άνεργες γυναίκες με διάρκεια ανεργίας μεγαλύτερη ή ίση των 12 μηνών κυμαίνεται από (59,45%) τον Ιανουάριο έως (63,92%) τον Μάιο.

>=12 Μήνες

Μεταξύ των «ανδρών» και των «γυναικών» ανέργων με διάρκεια ανεργίας μεγαλύτερη ή ίση των 12 μηνών οι «γυναίκες» αποτελούν τον μεγαλύτερο αριθμό ανέργων σε όλους τους μήνες του πρώτου εξαμήνου του 2018.

Το ποσοστό που αναλογεί στους «άνδρες» άνεργους με διάρκεια ανεργίας μεγαλύτερη ή ίση των 12 μηνών κυμαίνεται από (32,60%) τον Ιούνιο έως (33,31%) τον Φεβρουάριο ενώ το ποσοστό που αναλογεί στις «γυναίκες» άνεργες με διάρκεια ανεργίας μεγαλύτερη ή ίση των 12 μηνών κυμαίνεται από (66,69%) τον Φεβρουάριο έως (67,40%) τον Ιούνιο.

<12 Μήνες

Μεταξύ των «ανδρών» και των «γυναικών» ανέργων με διάρκεια ανεργίας μικρότερη των 12 μηνών οι «γυναίκες» αποτελούν τον μεγαλύτερο αριθμό ανέργων σε όλους τους μήνες του πρώτου εξαμήνου του 2018.

Το ποσοστό που αναλογεί στους «άνδρες» άνεργους με διάρκεια ανεργίας μικρότερη των 12 μηνών κυμαίνεται από (40,09%) τον Ιούνιο έως (43,82%) τον Ιανουάριο ενώ το ποσοστό που αναλογεί στις «γυναίκες» άνεργες με διάρκεια ανεργίας μικρότερη των 12 μηνών κυμαίνεται από (56,18%) τον Ιανουάριο έως (59,91%) τον Ιούνιο.

2.2.3. Ποσοστιαία μεταβολή (μεταβολή εξαμήνου) εγγεγραμμένων ανέργων κατά Φύλο, και Περιφέρεια

Η ποσοστιαία μεταβολή που καταγράφεται για το εξάμηνο Ιανουαρίου 2018-Ιουνίου 2018 (μεταβολή εξαμήνου) του αριθμού των ανέργων κατά Φύλο τόσο στο σύνολο της χώρας όσο και κατά Περιφέρεια παρουσιάζεται στον πίνακα 4.

	Σύνολο	Άνδρες	Γυναίκες
	ΠΟΣΟΣΤΙΑΙΑ ΜΕΤΑΒΟΛΗ ΙΑΝΟΥΑΡΙΟΥ- ΙΟΥΝΙΟΥ	ΠΟΣΟΣΤΙΑΙΑ ΜΕΤΑΒΟΛΗ ΙΑΝΟΥΑΡΙΟΥ- ΙΟΥΝΙΟΥ	ΠΟΣΟΣΤΙΑΙΑ ΜΕΤΑΒΟΛΗ ΙΑΝΟΥΑΡΙΟΥ- ΙΟΥΝΙΟΥ
ΑΝΑΤΟΛΙΚΗ ΜΑΚΕΔΟΝΙΑ ΚΑΙ ΘΡΑΚΗ	-8,90%	-16,23%	-4,48%
ΚΕΝΤΡΙΚΗ ΜΑΚΕΔΟΝΙΑ	-12,05%	-17,64%	-8,72%
ΔΥΤΙΚΗ ΜΑΚΕΔΟΝΙΑ	-8,55%	-17,51%	-2,94%
ΗΠΕΙΡΟΣ	-7,77%	-11,82%	-5,12%
ΘΕΣΣΑΛΙΑ	-8,83%	-15,03%	-4,85%
ΙΟΝΙΑ ΝΗΣΙΑ	-50,33%	-53,32%	-48,28%
ΔΥΤΙΚΗ ΕΛΛΑΔΑ	-9,84%	-14,61%	-6,55%
ΣΤΕΡΕΑ ΕΛΛΑΔΑ	-9,05%	-15,20%	-5,21%
ΑΤΤΙΚΗ	-5,33%	-10,71%	-2,14%
ΠΕΛΟΠΟΝΝΗΣΟΣ	-8,58%	-12,29%	-6,22%
ΒΟΡΕΙΟ ΑΙΓΑΙΟ	-16,64%	-16,52%	-16,71%
ΝΟΤΙΟ ΑΙΓΑΙΟ	-52,39%	-58,22%	-48,66%
ΚΡΗΤΗ	-28,75%	-34,95%	-25,00%
ΣΥΝΟΛΟ	-10,86%	-16,43%	-7,44%

ΠΙΝΑΚΑΣ 4: Ποσοστιαία μεταβολή εξαμήνου (Ιανουαρίου 2018-Ιουνίου 2018) ανέργων κατά Φύλο και Περιφέρεια: Πρώτο εξάμηνο έτους 2018

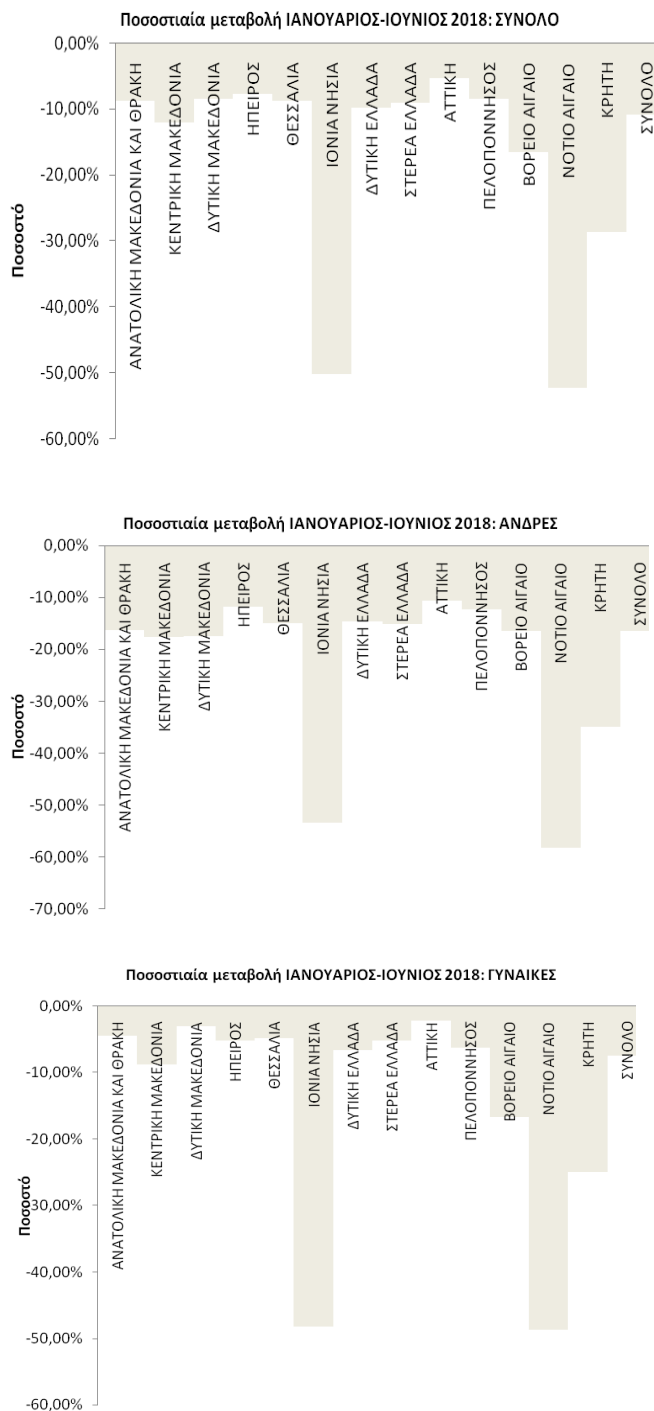

ΔΙΑΓΡΑΜΜΑΤΑ 6,7,8: Ποσοστιαία μεταβολή εξαμήνου (Ιανουαρίου 2018-Ιουνίου 2018) ανέργων κατά Φύλο και Περιφέρεια: Πρώτο εξάμηνο έτους 2018

Από τον πίνακα 4 καθώς και από τα διαγράμματα 6,7,8 προκύπτει:

Στο σύνολο των ανέργων και στο σύνολο της χώρας καταγράφεται ποσοστιαία μείωση του αριθμού των ανέργων για τη χρονική περίοδο Ιανουαρίου 2018- Ιουνίου 2018 με ποσοστό μεταβολής (-10,86%).

Σχετικά με τις Περιφέρειες την μεγαλύτερη ποσοστιαία μείωση εμφανίζει η Περιφέρεια Νοτίου Αιγαίου (-52,39%).

Στο σύνολο των «ανδρών» ανέργων και στο σύνολο της χώρας καταγράφεται ποσοστιαία μείωση του αριθμού των ανέργων για τη χρονική περίοδο Ιανουαρίου 2018- Ιουνίου 2018 με ποσοστό μεταβολής (-16,43%).

Σχετικά με τις Περιφέρειες την μεγαλύτερη ποσοστιαία μείωση εμφανίζει η Περιφέρεια Νοτίου Αιγαίου (-58,22%).

Στο σύνολο των «γυναικών» ανέργων και στο σύνολο της χώρας καταγράφεται ποσοστιαία μείωση του αριθμού των ανέργων για τη χρονική περίοδο Ιανουαρίου 2018- Ιουνίου 2018 με ποσοστό μεταβολής (-7,44%).

Σχετικά με τις Περιφέρειες την μεγαλύτερη ποσοστιαία μείωση εμφανίζει η Περιφέρεια Νοτίου Αιγαίου (-48,66%).

2.2.4. Ποσοστιαία μεταβολή εγγεγραμμένων ανέργων κατά Φύλο, μήνα και Περιφέρεια (μεταβολή κατά μήνα)

Η ποσοστιαία μεταβολή κατά μήνα για όλους τους μήνες του πρώτου εξαμήνου του έτους 2018 του αριθμού των ανέργων τόσο στο σύνολο της χώρας όσο και στην κατά φύλο παρουσιάζεται στον πίνακα 5.

Σύνολο	ΠΟΣΟΣΤΙΑΙΑ ΜΕΤΑΒΟΛΗ				
	ΙΑΝΟΥΑΡΙΟΣ- ΦΕΒΡΟΥΑΡΙΟΣ	ΦΕΒΡΟΥΑΡΙΟΣ- ΜΑΡΤΙΟΣ	ΜΑΡΤΙΟΣ- ΑΠΡΙΛΙΟΣ	ΑΠΡΙΛΙΟΣ- ΜΑΪΟΣ	ΜΑΪΟΣ- ΙΟΥΝΙΟΣ
ΑΝΑΤΟΛΙΚΗ ΜΑΚΕΔΟΝΙΑ ΚΑΙ ΘΡΑΚΗ	-0,52%	-2,64%	-4,05%	-2,97%	1,03%
ΚΕΝΤΡΙΚΗ ΜΑΚΕΔΟΝΙΑ	-0,39%	-1,69%	-5,47%	-4,00%	-1,03%
ΔΥΤΙΚΗ ΜΑΚΕΔΟΝΙΑ	0,15%	-2,11%	-3,17%	-3,03%	-0,64%
ΗΠΕΙΡΟΣ	0,13%	-0,34%	-4,11%	-3,35%	-0,26%
ΘΕΣΣΑΛΙΑ	-0,46%	-1,63%	-4,22%	-3,14%	0,36%
ΙΟΝΙΑ ΝΗΣΙΑ	0,61%	8,24%	-31,70%	-27,43%	-7,97%
ΔΥΤΙΚΗ ΕΛΛΑΔΑ	-0,81%	-1,92%	-4,33%	-3,42%	0,30%
ΣΤΕΡΕΑ ΕΛΛΑΔΑ	-0,88%	-1,71%	-4,86%	-2,44%	0,57%
ΑΤΤΙΚΗ	-0,83%	-0,78%	-3,00%	-1,81%	1,03%
ΠΕΛΟΠΟΝΝΗΣΟΣ	-0,59%	-0,89%	-3,00%	-3,28%	-1,08%
ΒΟΡΕΙΟ ΑΙΓΑΙΟ	-1,02%	-1,11%	-8,43%	-6,74%	-0,28%
ΝΟΤΙΟ ΑΙΓΑΙΟ	2,14%	-4,91%	-24,57%	-29,17%	-8,26%
ΚΡΗΤΗ	-0,08%	-5,10%	-16,95%	-10,68%	1,29%
ΣΥΝΟΛΟ	-0,51%	-1,44%	-5,48%	-3,90%	0,08%
Άνδρες	ΠΟΣΟΣΤΙΑΙΑ ΜΕΤΑΒΟΛΗ				
	ΙΑΝΟΥΑΡΙΟΣ- ΦΕΒΡΟΥΑΡΙΟΣ	ΦΕΒΡΟΥΑΡΙΟΣ- ΜΑΡΤΙΟΣ	ΜΑΡΤΙΟΣ- ΑΠΡΙΛΙΟΣ	ΑΠΡΙΛΙΟΣ- ΜΑΪΟΣ	ΜΑΪΟΣ- ΙΟΥΝΙΟΣ
ΑΝΑΤΟΛΙΚΗ ΜΑΚΕΔΟΝΙΑ ΚΑΙ ΘΡΑΚΗ	-0,92%	-3,79%	-5,58%	-5,38%	-1,63%
ΚΕΝΤΡΙΚΗ ΜΑΚΕΔΟΝΙΑ	-0,84%	-2,59%	-6,98%	-5,54%	-2,96%
ΔΥΤΙΚΗ ΜΑΚΕΔΟΝΙΑ	1,03%	-3,85%	-4,74%	-5,69%	-5,48%
ΗΠΕΙΡΟΣ	0,30%	0,07%	-5,84%	-5,28%	-1,50%
ΘΕΣΣΑΛΙΑ	-0,52%	-2,29%	-5,24%	-4,99%	-2,91%
ΙΟΝΙΑ ΝΗΣΙΑ	1,55%	7,27%	-30,39%	-30,16%	-11,84%
ΔΥΤΙΚΗ ΕΛΛΑΔΑ	-0,94%	-2,42%	-5,70%	-5,25%	-1,13%
ΣΤΕΡΕΑ ΕΛΛΑΔΑ	-1,22%	-2,45%	-6,05%	-4,43%	-1,99%
ΑΤΤΙΚΗ	-1,23%	-1,61%	-3,89%	-3,17%	-1,26%
ΠΕΛΟΠΟΝΝΗΣΟΣ	-0,75%	-1,16%	-3,42%	-4,46%	-3,11%
ΒΟΡΕΙΟ ΑΙΓΑΙΟ	-0,64%	-0,64%	-7,66%	-7,44%	-1,07%
ΝΟΤΙΟ ΑΙΓΑΙΟ	2,42%	-7,31%	-25,67%	-32,35%	-12,47%
ΚΡΗΤΗ	0,26%	-6,19%	-19,80%	-12,88%	-1,01%
ΣΥΝΟΛΟ	-0,72%	-2,25%	-6,67%	-5,62%	-2,24%
Γυναίκες	ΠΟΣΟΣΤΙΑΙΑ ΜΕΤΑΒΟΛΗ				
	ΙΑΝΟΥΑΡΙΟΣ- ΦΕΒΡΟΥΑΡΙΟΣ	ΦΕΒΡΟΥΑΡΙΟΣ- ΜΑΡΤΙΟΣ	ΜΑΡΤΙΟΣ- ΑΠΡΙΛΙΟΣ	ΑΠΡΙΛΙΟΣ- ΜΑΪΟΣ	ΜΑΪΟΣ- ΙΟΥΝΙΟΣ
ΑΝΑΤΟΛΙΚΗ ΜΑΚΕΔΟΝΙΑ ΚΑΙ ΘΡΑΚΗ	-0,29%	-1,95%	-3,15%	-1,58%	2,50%
ΚΕΝΤΡΙΚΗ ΜΑΚΕΔΟΝΙΑ	-0,12%	-1,16%	-4,59%	-3,13%	0,05%
ΔΥΤΙΚΗ ΜΑΚΕΔΟΝΙΑ	-0,40%	-1,01%	-2,21%	-1,44%	2,14%
ΗΠΕΙΡΟΣ	0,02%	-0,61%	-2,98%	-2,12%	0,51%
ΘΕΣΣΑΛΙΑ	-0,42%	-1,20%	-3,57%	-1,99%	2,33%
ΙΟΝΙΑ ΝΗΣΙΑ	-0,04%	8,91%	-32,60%	-25,49%	-5,40%
ΔΥΤΙΚΗ ΕΛΛΑΔΑ	-0,71%	-1,58%	-3,40%	-2,21%	1,22%
ΣΤΕΡΕΑ ΕΛΛΑΔΑ	-0,67%	-1,25%	-4,13%	-1,23%	2,06%
ΑΤΤΙΚΗ	-0,59%	-0,29%	-2,49%	-1,03%	2,31%
ΠΕΛΟΠΟΝΝΗΣΟΣ	-0,49%	-0,72%	-2,74%	-2,54%	0,16%
ΒΟΡΕΙΟ ΑΙΓΑΙΟ	-1,22%	-1,36%	-8,83%	-6,37%	0,14%
ΝΟΤΙΟ ΑΙΓΑΙΟ	1,96%	-3,37%	-23,88%	-27,26%	-5,90%
ΚΡΗΤΗ	-0,28%	-4,43%	-15,25%	-9,44%	2,54%
ΣΥΝΟΛΟ	-0,38%	-0,94%	-4,75%	-2,89%	1,41%

ΠΙΝΑΚΑΣ 5: Ποσοστιαία μεταβολή ανέργων κατά Φύλο, μήνα και Περιφέρεια:
Πρώτο εξάμηνο έτους 2018

Ποσοστιαία μεταβολή αριθμού ανέργων κατά μήνα, Φύλο και Περιφέρεια:Σύνολο

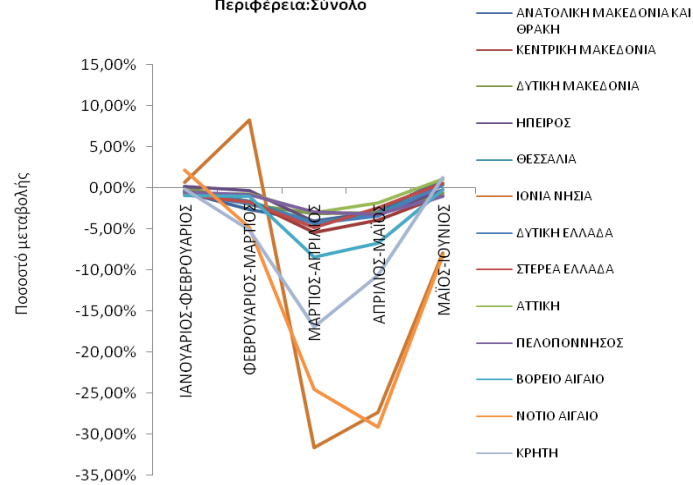

Ποσοστιαία μεταβολή αριθμού ανέργων κατά μήνα, Φύλο και Περιφέρεια:Άνδρες

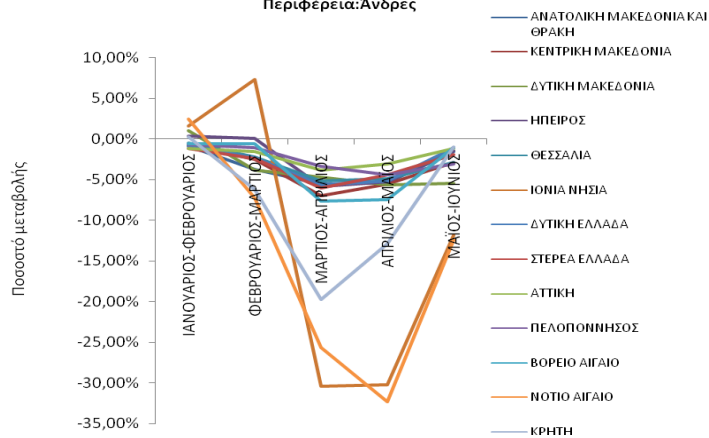

Ποσοστιαία μεταβολή αριθμού ανέργων κατά μήνα, Φύλο και Περιφέρεια:Γυναίκες

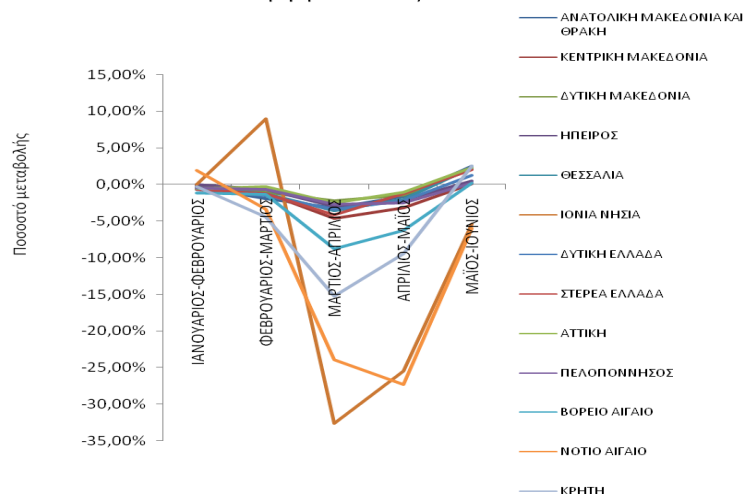

Ποσοστιαία μεταβολή αριθμού ανέργων κατά μήνα, Φύλο και Περιφέρεια:Σύνολο

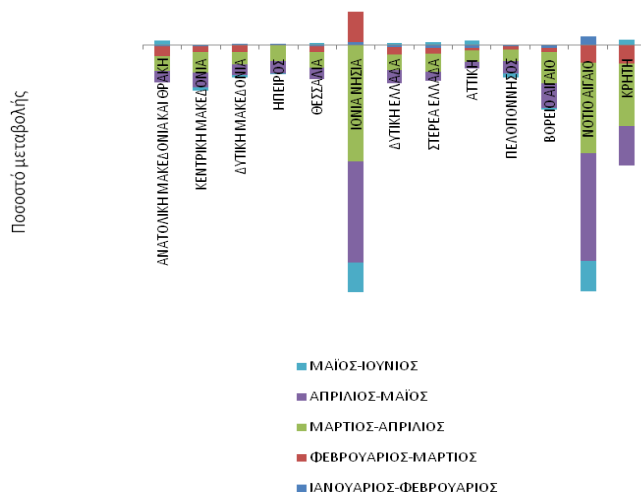

Ποσοστιαία μεταβολή αριθμού ανέργων κατά μήνα, Φύλο και Περιφέρεια:Άνδρες

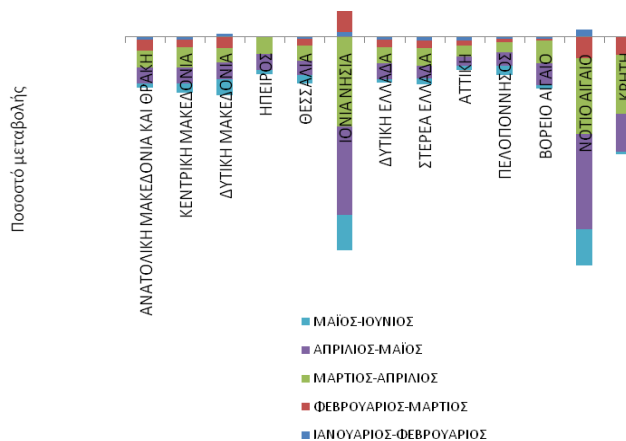

Ποσοστιαία μεταβολή αριθμού ανέργων κατά μήνα, Φύλο και Περιφέρεια:Γυναίκες

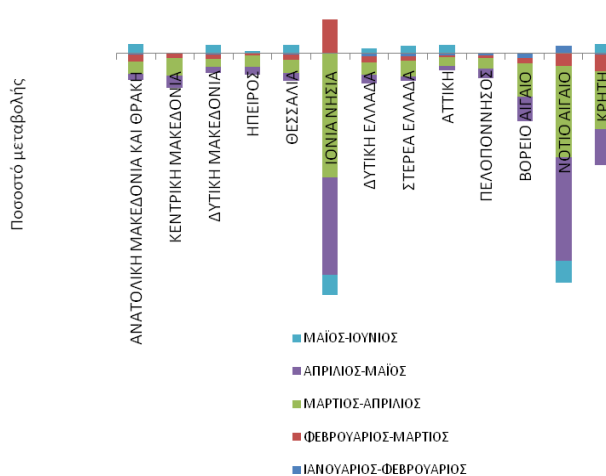

ΔΙΑΓΡΑΜΜΑΤΑ 9,10,11,12,13,14: Ποσοστιαία μεταβολή ανέργων κατά Φύλο, μήνα και Περιφέρεια: Πρώτο εξάμηνο 2018

Από τον πίνακα 5 καθώς και από τα διαγράμματα 9,10,11,12,13,14 προκύπτει:

Στο σύνολο των ανέργων και στο σύνολο της χώρας καταγράφεται ποσοστιαία μείωση του αριθμού των ανέργων τη χρονική περίοδο Ιανουαρίου-Φεβρουαρίου, Φεβρουαρίου-Μαρτίου, Μαρτίου-Απριλίου και Απριλίου-Μαΐου με ποσοστιαία μεταβολή (-0,51%), (-1,44%), (-5,48%) και (-3,90%) αντίστοιχα. Για τη χρονική περίοδο Μαΐου-Ιουνίου καταγράφεται ποσοστιαία άυξηση (0,08%).

Στο σύνολο των «ανδρών» ανέργων και στο σύνολο της χώρας καταγράφεται ποσοστιαία μείωση του αριθμού των ανέργων τη χρονική περίοδο Ιανουαρίου-Φεβρουαρίου, Φεβρουαρίου-Μαρτίου, Μαρτίου-Απριλίου, Απριλίου-Μαΐου και Μαΐου-Ιουνίου με ποσοστιαία μεταβολή (-0,72%), (-2,25%), (-6,67%), (-5,62%) και (-2,24%) αντίστοιχα.

Στο σύνολο των ανέργων και στο σύνολο της χώρας καταγράφεται ποσοστιαία μείωση του αριθμού των ανέργων τη χρονική περίοδο Ιανουαρίου-Φεβρουαρίου, Φεβρουαρίου-Μαρτίου, Μαρτίου-Απριλίου και Απριλίου-Μαΐου με ποσοστιαία μεταβολή (-0,38%), (-0,94%), (-4,75%) και (-2,89%) αντίστοιχα. Για τη χρονική περίοδο Μαΐου-Ιουνίου καταγράφεται ποσοστιαία άυξηση (1,41%).

2.3. Ανάλυση κατά Ηλικία

2.3.1. Κατανομή των εγγεγραμμένων ανέργων κατά Ηλικία, μήνα και Περιφέρεια

Στον πίνακα που ακολουθεί παρουσιάζεται ο αριθμός των ανέργων στο σύνολο της χώρας κατά Ηλικιακή ομάδα όπως κατανέμεται στην Ηλικιακή ομάδα 15-19 ετών, 20-24 ετών, 25-29 ετών, 30-44 ετών, 45-54 ετών, 55-64 ετών και 65 ετών και άνω για τους μήνες του πρώτου εξαμήνου του έτους 2018.

	ΙΑΝΟΥΑΡΙΟΣ		ΦΕΒΡΟΥΑΡΙΟΣ		ΜΑΡΤΙΟΣ		ΑΠΡΙΛΙΟΣ		ΜΑΪΟΣ		ΙΟΥΝΙΟΣ	
	Άνεργοι	%	Άνεργοι	%	Άνεργοι	%	Άνεργοι	%	Άνεργοι	%	Άνεργοι	%
15-19 ετών	7.216	0,80%	7.372	0,82%	7.149	0,81%	6.671	0,80%	6.050	0,75%	5.692	0,71%
20-24 ετών	61.339	6,79%	60.808	6,77%	58.219	6,57%	53.012	6,33%	47.775	5,94%	45.129	5,60%
25-29 ετών	101.580	11,25%	99.803	11,11%	96.427	10,89%	89.420	10,68%	84.217	10,47%	85.570	10,63%
30-44 ετών	346.540	38,36%	343.781	38,25%	338.181	38,18%	317.687	37,94%	306.115	38,05%	310.992	38,62%
45-54 ετών	216.740	23,99%	216.433	24,08%	215.071	24,28%	204.372	24,41%	196.851	24,47%	195.382	24,26%
55-64 ετών	149.159	16,51%	149.410	16,63%	149.116	16,83%	144.544	17,26%	141.901	17,64%	140.678	17,47%
65 ετών και άνω	20.729	2,29%	21.075	2,35%	21.603	2,44%	21.564	2,58%	21.692	2,70%	21.788	2,71%
	903.303	100,00%	898.682	100,00%	885.766	100,00%	837.270	100,00%	804.601	100,00%	805.231	100,00%

ΠΙΝΑΚΑΣ 6: Αριθμός ανέργων κατά Ηλικία και μήνα:
Πρώτο εξάμηνο έτους 2018

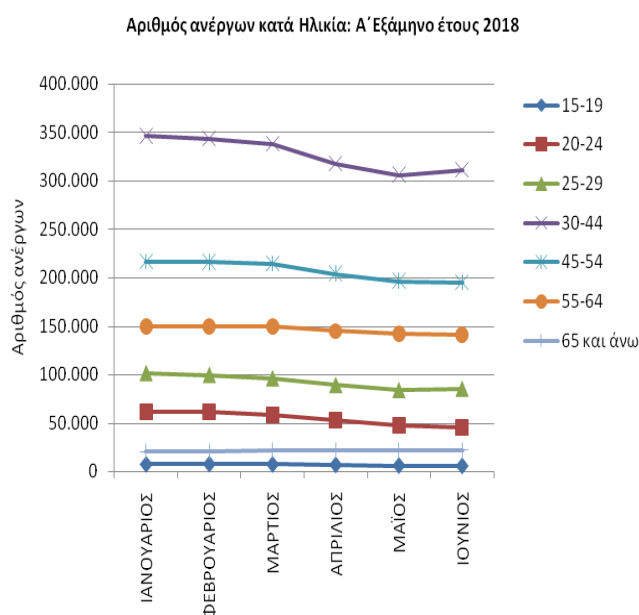

ΔΙΑΓΡΑΜΜΑ 15: Αριθμός ανέργων κατά Ηλικία και μήνα:
Πρώτο εξάμηνο έτους 2018

Από τον πίνακα 6 και από το διάγραμμα 15 προκύπτει:

Για τους μήνες του πρώτου εξαμήνου του έτους 2018 η ηλικιακή ομάδα «30-44 ετών» συγκεντρώνει τον μεγαλύτερο αριθμό ανέργων, ενώ η δεύτερη πολυπληθέστερη ηλικιακή ομάδα σε αριθμό ανέργων είναι η ηλικιακή ομάδα «45-54 ετών». Μεγάλο αριθμό ανέργων συγκεντρώνουν και οι Ηλικιακές ομάδες «55-64 ετών», «25-29 ετών», και «20-24 ετών». Τέλος οι Ηλικιακές ομάδες «15-19 ετών» και «65 ετών και άνω» συγκεντρώνουν τον μικρότερο αριθμό ανέργων.

Ο αριθμός των ανέργων κατά ηλικιακή ομάδα και Περιφέρεια για το πρώτο εξάμηνο του έτους 2018 παρουσιάζονται στον πίνακα 7.

15-19 ετών						
	ΙΑΝΟΥΑΡΙΟΣ	ΦΕΒΡΟΥΑΡΙΟΣ	ΜΑΡΤΙΟΣ	ΑΠΡΙΛΙΟΣ	ΜΑΪΟΣ	ΙΟΥΝΙΟΣ
ΑΝΑΤΟΛΙΚΗ ΜΑΚΕΔΟΝΙΑ ΚΑΙ ΘΡΑΚΗ	529	564	563	536	523	467
ΚΕΝΤΡΙΚΗ ΜΑΚΕΔΟΝΙΑ	1.402	1.481	1.475	1.392	1.232	1.091
ΔΥΤΙΚΗ ΜΑΚΕΔΟΝΙΑ	232	243	246	231	215	211
ΗΠΕΙΡΟΣ	161	169	172	167	149	147
ΘΕΣΣΑΛΙΑ	751	754	731	712	675	639
ΙΟΝΙΑ ΝΗΣΙΑ	172	157	178	108	64	47
ΔΥΤΙΚΗ ΕΛΛΑΔΑ	697	723	698	682	642	684
ΣΤΕΡΕΑ ΕΛΛΑΔΑ	408	417	400	371	349	363
ΑΤΤΙΚΗ	1.951	1.959	1.892	1.764	1.575	1.462
ΠΕΛΟΠΟΝΝΗΣΟΣ	331	318	296	282	271	273
ΒΟΡΕΙΟ ΑΙΓΑΙΟ	139	142	127	133	126	114
ΝΟΤΙΟ ΑΙΓΑΙΟ	205	203	162	128	89	71
ΚΡΗΤΗ	238	242	209	165	140	123
ΣΥΝΟΛΟ	7.216	7.372	7.149	6.671	6.050	5.692

20-24 ετών

	ΙΑΝΟΥΑΡΙΟΣ	ΦΕΒΡΟΥΑΡΙΟΣ	ΜΑΡΤΙΟΣ	ΑΠΡΙΛΙΟΣ	ΜΑΪΟΣ	ΙΟΥΝΙΟΣ
ΑΝΑΤΟΛΙΚΗ ΜΑΚΕΔΟΝΙΑ ΚΑΙ ΘΡΑΚΗ	4.204	4.187	3.993	3.762	3.487	3.302
ΚΕΝΤΡΙΚΗ ΜΑΚΕΔΟΝΙΑ	13.069	13.040	12.481	11.317	10.149	9.374
ΔΥΤΙΚΗ ΜΑΚΕΔΟΝΙΑ	2.214	2.184	2.087	1.983	1.894	1.788
ΗΠΕΙΡΟΣ	2.020	1.957	1.903	1.834	1.695	1.596
ΘΕΣΣΑΛΙΑ	5.560	5.514	5.278	4.979	4.629	4.503
ΙΟΝΙΑ ΝΗΣΙΑ	1.208	1.204	1.322	872	493	385
ΔΥΤΙΚΗ ΕΛΛΑΔΑ	5.725	5.656	5.368	5.095	4.719	4.475
ΣΤΕΡΕΑ ΕΛΛΑΔΑ	3.180	3.172	3.000	2.773	2.525	2.439
ΑΤΤΙΚΗ	15.826	15.591	14.913	13.842	12.719	12.196
ΠΕΛΟΠΟΝΝΗΣΟΣ	2.645	2.595	2.510	2.341	2.183	2.063
ΒΟΡΕΙΟ ΑΙΓΑΙΟ	1.224	1.203	1.167	1.092	982	921
ΝΟΤΙΟ ΑΙΓΑΙΟ	1.771	1.816	1.631	1.098	693	571
ΚΡΗΤΗ	2.693	2.689	2.566	2.024	1.607	1.516
ΣΥΝΟΛΟ	61.339	60.808	58.219	53.012	47.775	45.129

25-29 ετών

	ΙΑΝΟΥΑΡΙΟΣ	ΦΕΒΡΟΥΑΡΙΟΣ	ΜΑΡΤΙΟΣ	ΑΠΡΙΛΙΟΣ	ΜΑΪΟΣ	ΙΟΥΝΙΟΣ
ΑΝΑΤΟΛΙΚΗ ΜΑΚΕΔΟΝΙΑ ΚΑΙ ΘΡΑΚΗ	6.394	6.348	6.084	5.695	5.495	5.726
ΚΕΝΤΡΙΚΗ ΜΑΚΕΔΟΝΙΑ	20.257	19.950	19.320	17.960	17.046	17.307
ΔΥΤΙΚΗ ΜΑΚΕΔΟΝΙΑ	3.773	3.750	3.559	3.395	3.245	3.284
ΗΠΕΙΡΟΣ	3.531	3.508	3.464	3.273	3.107	3.100
ΘΕΣΣΑΛΙΑ	8.392	8.278	7.972	7.511	7.263	7.437
ΙΟΝΙΑ ΝΗΣΙΑ	1.682	1.702	1.911	1.296	865	772
ΔΥΤΙΚΗ ΕΛΛΑΔΑ	8.816	8.642	8.390	7.923	7.469	7.492
ΣΤΕΡΕΑ ΕΛΛΑΔΑ	4.813	4.742	4.524	4.227	4.105	4.224
ΑΤΤΙΚΗ	29.492	28.781	28.017	26.534	25.451	26.062
ΠΕΛΟΠΟΝΝΗΣΟΣ	4.616	4.467	4.330	4.119	3.893	3.856
ΒΟΡΕΙΟ ΑΙΓΑΙΟ	2.026	1.970	1.914	1.795	1.687	1.720
ΝΟΤΙΟ ΑΙΓΑΙΟ	2.683	2.666	2.463	1.904	1.267	1.154
ΚΡΗΤΗ	5.105	4.999	4.479	3.788	3.324	3.436
ΣΥΝΟΛΟ	101.580	99.803	96.427	89.420	84.217	85.570

30-44 ετών

	ΙΑΝΟΥΑΡΙΟΣ	ΦΕΒΡΟΥΑΡΙΟΣ	ΜΑΡΤΙΟΣ	ΑΠΡΙΛΙΟΣ	ΜΑΪΟΣ	ΙΟΥΝΙΟΣ
ΑΝΑΤΟΛΙΚΗ ΜΑΚΕΔΟΝΙΑ ΚΑΙ ΘΡΑΚΗ	19.162	19.012	18.564	17.854	17.384	17.948
ΚΕΝΤΡΙΚΗ ΜΑΚΕΔΟΝΙΑ	69.184	68.633	67.354	63.216	60.740	61.093
ΔΥΤΙΚΗ ΜΑΚΕΔΟΝΙΑ	11.333	11.338	11.141	10.755	10.494	10.577
ΗΠΕΙΡΟΣ	11.016	11.044	10.955	10.432	10.080	10.152
ΘΕΣΣΑΛΙΑ	25.978	25.849	25.350	24.177	23.493	24.078
ΙΟΝΙΑ ΝΗΣΙΑ	5.306	5.315	5.765	3.792	2.744	2.602
ΔΥΤΙΚΗ ΕΛΛΑΔΑ	27.044	26.717	26.114	24.871	24.072	24.509
ΣΤΕΡΕΑ ΕΛΛΑΔΑ	16.577	16.360	16.140	15.272	15.019	15.277
ΑΤΤΙΚΗ	115.994	114.571	113.215	109.409	107.938	110.416
ΠΕΛΟΠΟΝΝΗΣΟΣ	14.639	14.573	14.413	13.886	13.438	13.464
ΒΟΡΕΙΟ ΑΙΓΑΙΟ	5.763	5.717	5.678	5.198	4.922	5.026
ΝΟΤΙΟ ΑΙΓΑΙΟ	8.518	8.682	8.253	6.345	4.515	4.221
ΚΡΗΤΗ	16.026	15.970	15.239	12.480	11.276	11.629
ΣΥΝΟΛΟ	346.540	343.781	338.181	317.687	306.115	310.992

45-54 ετών						
	ΙΑΝΟΥΑΡΙΟΣ	ΦΕΒΡΟΥΑΡΙΟΣ	ΜΑΡΤΙΟΣ	ΑΠΡΙΛΙΟΣ	ΜΑΪΟΣ	ΙΟΥΝΙΟΣ
ΑΝΑΤΟΛΙΚΗ ΜΑΚΕΔΟΝΙΑ ΚΑΙ ΘΡΑΚΗ	11.096	11.011	10.757	10.338	10.065	10.031
ΚΕΝΤΡΙΚΗ ΜΑΚΕΔΟΝΙΑ	46.198	46.139	45.476	43.197	41.468	40.589
ΔΥΤΙΚΗ ΜΑΚΕΔΟΝΙΑ	6.419	6.459	6.392	6.235	6.014	5.902
ΗΠΕΙΡΟΣ	5.666	5.694	5.773	5.572	5.424	5.423
ΘΕΣΣΑΛΙΑ	14.185	14.160	14.135	13.624	13.235	13.021
ΙΟΝΙΑ ΝΗΣΙΑ	2.954	2.981	3.192	2.137	1.544	1.405
ΔΥΤΙΚΗ ΕΛΛΑΔΑ	15.721	15.694	15.545	14.886	14.448	14.414
ΣΤΕΡΕΑ ΕΛΛΑΔΑ	10.127	10.052	9.974	9.541	9.271	9.210
ΑΤΤΙΚΗ	81.538	81.161	81.131	79.271	77.905	78.389
ΠΕΛΟΠΟΝΝΗΣΟΣ	7.702	7.734	7.762	7.652	7.445	7.305
ΒΟΡΕΙΟ ΑΙΓΑΙΟ	3.129	3.116	3.100	2.759	2.511	2.428
ΝΟΤΙΟ ΑΙΓΑΙΟ	4.435	4.581	4.471	3.208	2.219	2.008
ΚΡΗΤΗ	7.570	7.651	7.363	5.952	5.302	5.257
ΣΥΝΟΛΟ	216.740	216.433	215.071	204.372	196.851	195.382

54-64 ετών						
	ΙΑΝΟΥΑΡΙΟΣ	ΦΕΒΡΟΥΑΡΙΟΣ	ΜΑΡΤΙΟΣ	ΑΠΡΙΛΙΟΣ	ΜΑΪΟΣ	ΙΟΥΝΙΟΣ
ΑΝΑΤΟΛΙΚΗ ΜΑΚΕΔΟΝΙΑ ΚΑΙ ΘΡΑΚΗ	7.885	7.874	7.708	7.494	7.335	7.277
ΚΕΝΤΡΙΚΗ ΜΑΚΕΔΟΝΙΑ	33.596	33.628	33.451	32.402	31.823	31.280
ΔΥΤΙΚΗ ΜΑΚΕΔΟΝΙΑ	3.898	3.934	3.884	3.820	3.748	3.673
ΗΠΕΙΡΟΣ	3.911	3.961	3.966	3.860	3.825	3.790
ΘΕΣΣΑΛΙΑ	8.825	8.826	8.839	8.634	8.454	8.281
ΙΟΝΙΑ ΝΗΣΙΑ	1.956	2.000	2.102	1.622	1.374	1.299
ΔΥΤΙΚΗ ΕΛΛΑΔΑ	9.775	9.767	9.752	9.503	9.417	9.360
ΣΤΕΡΕΑ ΕΛΛΑΔΑ	6.473	6.453	6.429	6.279	6.220	6.179
ΑΤΤΙΚΗ	59.438	59.415	59.608	58.629	58.300	58.333
ΠΕΛΟΠΟΝΝΗΣΟΣ	5.013	5.039	5.065	5.040	4.975	4.885
ΒΟΡΕΙΟ ΑΙΓΑΙΟ	1.789	1.775	1.777	1.621	1.510	1.497
ΝΟΤΙΟ ΑΙΓΑΙΟ	2.416	2.514	2.463	1.935	1.500	1.395
ΚΡΗΤΗ	4.184	4.224	4.072	3.705	3.420	3.429
ΣΥΝΟΛΟ	149.159	149.410	149.116	144.544	141.901	140.678

65 ετών και άνω						
	ΙΑΝΟΥΑΡΙΟΣ	ΦΕΒΡΟΥΑΡΙΟΣ	ΜΑΡΤΙΟΣ	ΑΠΡΙΛΙΟΣ	ΜΑΪΟΣ	ΙΟΥΝΙΟΣ
ΑΝΑΤΟΛΙΚΗ ΜΑΚΕΔΟΝΙΑ ΚΑΙ ΘΡΑΚΗ	926	937	946	968	974	980
ΚΕΝΤΡΙΚΗ ΜΑΚΕΔΟΝΙΑ	5.407	5.498	5.631	5.572	5.592	5.593
ΔΥΤΙΚΗ ΜΑΚΕΔΟΝΙΑ	373	376	377	389	385	393
ΗΠΕΙΡΟΣ	443	450	458	455	455	463
ΘΕΣΣΑΛΙΑ	943	958	988	987	970	969
ΙΟΝΙΑ ΝΗΣΙΑ	234	235	244	222	209	202
ΔΥΤΙΚΗ ΕΛΛΑΔΑ	993	1.018	1.040	1.048	1.049	1.067
ΣΤΕΡΕΑ ΕΛΛΑΔΑ	727	737	748	750	769	783
ΑΤΤΙΚΗ	9.226	9.382	9.653	9.712	9.850	9.898
ΠΕΛΟΠΟΝΝΗΣΟΣ	466	476	512	520	525	529
ΒΟΡΕΙΟ ΑΙΓΑΙΟ	175	177	180	170	169	168
ΝΟΤΙΟ ΑΙΓΑΙΟ	346	348	345	309	290	280
ΚΡΗΤΗ	470	483	481	462	455	463
ΣΥΝΟΛΟ	20.729	21.075	21.603	21.564	21.692	21.788

ΠΙΝΑΚΑΣ 7: Αριθμός ανέργων κατά Ηλικία, μήνα και Περιφέρεια:

Πρώτο εξάμηνο έτους 2018

2.3.2. Εγγεγραμμένοι άνεργοι κατά Ηλικία, μήνα και διάρκεια ανεργίας

Στους πιο κάτω πίνακες παρουσιάζεται ο αριθμός των ανέργων στο σύνολο της χώρας κατά Ηλικία και διάρκεια ανεργίας όπως καταγράφεται στους μήνες του πρώτου εξαμήνου του έτους 2018.

	15-19 ετών				20-24 ετών				25-29 ετών			
	>=12 Μήνες	%	<12 Μήνες	%	>=12 Μήνες	%	<12 Μήνες	%	>=12 Μήνες	%	<12 Μήνες	%
ΙΑΝΟΥΑΡΙΟΣ	703	9,74%	6.513	90,26%	16.626	27,11%	44.713	72,89%	44.737	44,04%	56.843	55,96%
ΦΕΒΡΟΥΑΡΙΟΣ	711	9,64%	6.661	90,36%	16.759	27,56%	44.049	72,44%	44.515	44,60%	55.288	55,40%
ΜΑΡΤΙΟΣ	674	9,43%	6.475	90,57%	16.506	28,35%	41.713	71,65%	43.676	45,29%	52.751	54,71%
ΑΠΡΙΛΙΟΣ	629	9,43%	6.042	90,57%	15.849	29,90%	37.163	70,10%	42.304	47,31%	47.116	52,69%
ΜΑΪΟΣ	617	10,20 %	5.433	89,80%	15.459	32,36%	32.316	67,64%	41.549	49,34%	42.668	50,66%
ΙΟΥΝΙΟΣ	598	10,51 %	5.094	89,49%	14.917	33,05%	30.212	66,95%	40.506	47,34%	45.064	52,66%

	30-44 ετών				45-54 ετών			
	>=12 Μήνες	%	<12 Μήνες	%	>=12 Μήνες	%	<12 Μήνες	%
ΙΑΝΟΥΑΡΙΟΣ	188.716	54,46%	157.824	45,54%	129.991	59,98%	86.749	40,02%
ΦΕΒΡΟΥΑΡΙΟΣ	189.054	54,99%	154.727	45,01%	131.019	60,54%	85.414	39,46%
ΜΑΡΤΙΟΣ	187.378	55,41%	150.803	44,59%	130.831	60,83%	84.240	39,17%
ΑΠΡΙΛΙΟΣ	181.935	57,27%	135.752	42,73%	127.978	62,62%	76.394	37,38%
ΜΑΪΟΣ	181.270	59,22%	124.845	40,78%	127.576	64,81%	69.275	35,19%
ΙΟΥΝΙΟΣ	179.960	57,87%	131.032	42,13%	126.736	64,87%	68.646	35,13%

	55-64 ετών				65 ετών και άνω			
	>=12 Μήνες	%	<12 Μήνες	%	>=12 Μήνες	%	<12 Μήνες	%
ΙΑΝΟΥΑΡΙΟΣ	101.988	68,38%	47.171	31,62%	16.100	77,67%	4.629	22,33%
ΦΕΒΡΟΥΑΡΙΟΣ	102.878	68,86%	46.532	31,14%	16.524	78,41%	4.551	21,59%
ΜΑΡΤΙΟΣ	103.282	69,26%	45.834	30,74%	17.019	78,78%	4.584	21,22%
ΑΠΡΙΛΙΟΣ	101.982	70,55%	42.562	29,45%	17.193	79,73%	4.371	20,27%
ΜΑΪΟΣ	102.385	72,15%	39.516	27,85%	17.490	80,63%	4.202	19,37%
ΙΟΥΝΙΟΣ	102.316	72,73%	38.362	27,27%	17.674	81,12%	4.114	18,88%

Πίνακας 8: Αριθμός ανέργων κατά Ηλικία, μήνα και διάρκεια ανεργίας: Πρώτο εξάμηνο 2018

	15-19 ετών		20-24 ετών		25-29 ετών		30-44 ετών		45-54 ετών		55-64 ετών		65 ετών και άνω	
>=12 Μήνες														
ΙΑΝΟΥΑΡΙΟΣ	703	0,14%	16.626	3,33%	44.737	8,97%	188.716	37,83%	129.991	26,06%	101.988	20,44%	16.100	3,23%
ΦΕΒΡΟΥΑΡΙΟΣ	711	0,14%	16.759	3,34%	44.515	8,88%	189.054	37,70%	131.019	26,13%	102.878	20,52%	16.524	3,30%
ΜΑΡΤΙΟΣ	674	0,13%	16.506	3,31%	43.676	8,75%	187.378	37,52%	130.831	26,20%	103.282	20,68%	17.019	3,41%
ΑΠΡΙΛΙΟΣ	629	0,13%	15.849	3,25%	42.304	8,67%	181.935	37,29%	127.978	26,23%	101.982	20,90%	17.193	3,52%
ΜΑΪΟΣ	617	0,13%	15.459	3,18%	41.549	8,54%	181.270	37,27%	127.576	26,23%	102.385	21,05%	17.490	3,60%
ΙΟΥΝΙΟΣ	598	0,12%	14.917	3,09%	40.506	8,39%	179.960	37,28%	126.736	26,26%	102.316	21,20%	17.674	3,66%

	15-19 ετών		20-24 ετών		25-29 ετών		30-44 ετών		45-54 ετών		55-64 ετών		65 ετών και άνω	
<12 Μήνες														
ΙΑΝΟΥΑΡΙΟΣ	6.513	1,61%	44.713	11,06%	56.843	14,05%	157.824	39,02%	86.749	21,45%	47.171	11,66%	4.629	1,14%
ΦΕΒΡΟΥΑΡΙΟΣ	6.661	1,68%	44.049	11,09%	55.288	13,92%	154.727	38,95%	85.414	21,50%	46.532	11,71%	4.551	1,15%
ΜΑΡΤΙΟΣ	6.475	1,68%	41.713	10,80%	52.751	13,65%	150.803	39,03%	84.240	21,80%	45.834	11,86%	4.584	1,19%
ΑΠΡΙΛΙΟΣ	6.042	1,73%	37.163	10,64%	47.116	13,48%	135.752	38,85%	76.394	21,86%	42.562	12,18%	4.371	1,25%
ΜΑΪΟΣ	5.433	1,71%	32.316	10,15%	42.668	13,41%	124.845	39,23%	69.275	21,77%	39.516	12,42%	4.202	1,32%
ΙΟΥΝΙΟΣ	5.094	1,58%	30.212	9,37%	45.064	13,97%	131.032	40,63%	68.646	21,28%	38.362	11,89%	4.114	1,28%

Πίνακας 8α: Αριθμός ανέργων κατά ηλικία, μήνα και διάρκεια ανεργίας: Πρώτο εξάμηνο 2018

Αριθμός ανέργων κατά Ηλικία και διάρκεια ανεργίας:15-19 ετών

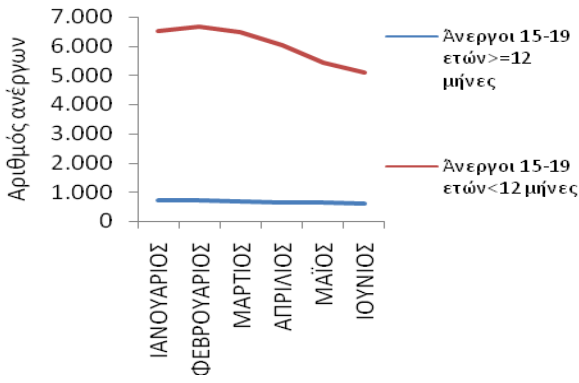

Αριθμός ανέργων κατά Ηλικία και διάρκεια ανεργίας:20-24 ετών

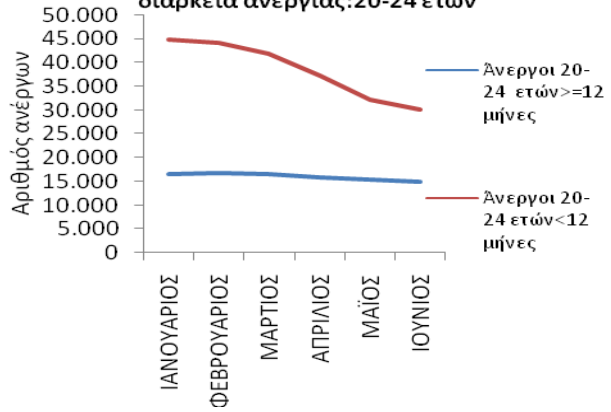

Αριθμός ανέργων κατά Ηλικία και διάρκεια ανεργίας:25-29 ετών

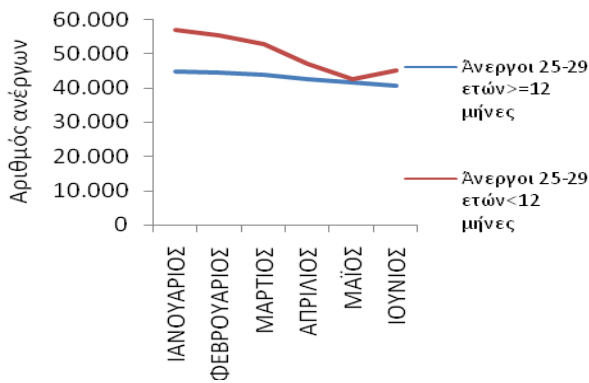

Αριθμός ανέργων κατά Ηλικία και διάρκεια ανεργίας:30-44 ετών

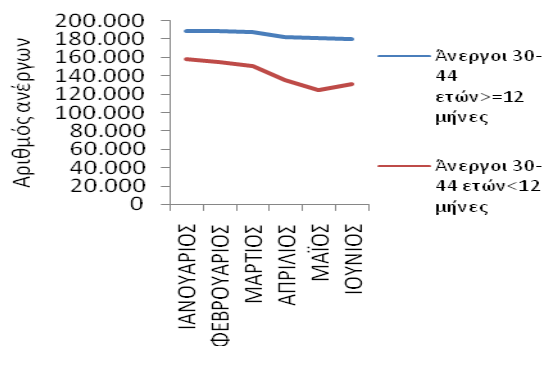

Αριθμός ανέργων κατά Ηλικία και διάρκεια ανεργίας:45-54 ετών

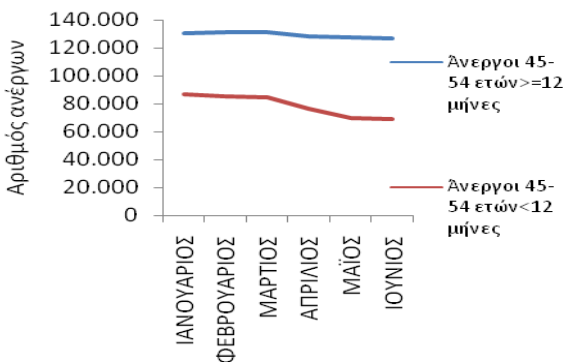

Αριθμός ανέργων κατά Ηλικία και διάρκεια ανεργίας:55-64 ετών

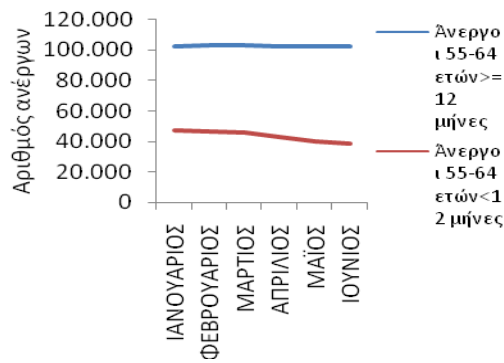

Αριθμός ανέργων κατά Ηλικία και διάρκεια ανεργίας:65 ετών και άνω

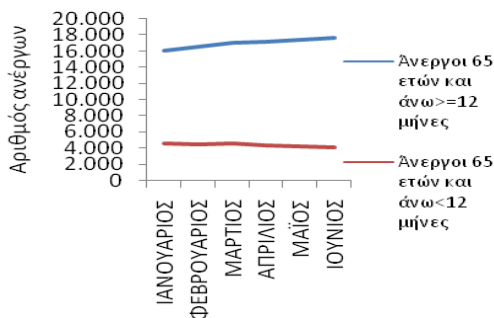

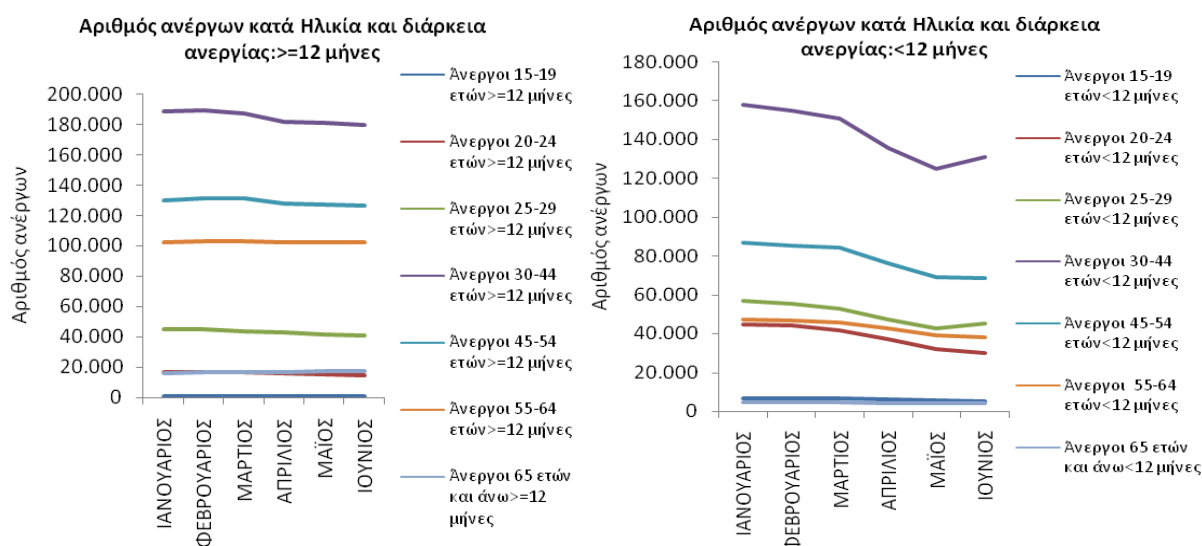

ΔΙΑΓΡΑΜΜΑΤΑ 16,17,18,19,20,21,22,23,24: Αριθμός ανέργων κατά Ηλικία, μήνα και διάρκεια ανεργίας: Πρώτο εξάμηνο 2018

Από τον πίνακα 8 και 8α, καθώς και από τα διαγράμματα 16,17,18,19,20,21,22,23,24 προκύπτει:

15-19 ετών

Οι άνεργοι με διάρκεια ανεργίας μικρότερη των 12 μηνών αποτελούν τον μεγαλύτερο αριθμό των ανέργων σε όλους τους μήνες του πρώτου εξαμήνου του 2018 σε σχέση με τους άνεργους με διάρκεια ανεργίας μεγαλύτερη ή ίση των 12 μηνών.

Το ποσοστό που αναλογεί στους άνεργους με διάρκεια ανεργίας μικρότερη των 12 μηνών κυμαίνεται από (89,49%) τον Ιούνιο έως (90,57%) τον Μάρτιο και τον Απρίλιο ενώ το ποσοστό που αναλογεί στους άνεργους με διάρκεια ανεργίας μεγαλύτερη ή ίση των 12 μηνών κυμαίνεται από (9,43%) τον Μάρτιο και τον Απρίλιο έως (10,51%) τον Ιούνιο.

20-24 ετών

Οι άνεργοι με διάρκεια ανεργίας μικρότερη των 12 μηνών αποτελούν τον μεγαλύτερο αριθμό των ανέργων σε όλους τους μήνες του πρώτου εξαμήνου του 2018 σε σχέση με τους ανέργους με διάρκεια ανεργίας μεγαλύτερη ή ίση των 12 μηνών.

Το ποσοστό που αναλογεί στους ανέργους με διάρκεια ανεργίας μικρότερη των 12 μηνών κυμαίνεται από (66,95%) τον Ιούνιο έως (72,89%) τον Ιανουάριο ενώ το ποσοστό που αναλογεί στους ανέργους με διάρκεια ανεργίας μεγαλύτερη ή ίση των 12 μηνών κυμαίνεται από (27,11%) τον Ιανουάριο έως (33,05%) τον Ιούνιο.

25-29 ετών

Οι άνεργοι με διάρκεια ανεργίας μικρότερη των 12 μηνών αποτελούν τον μεγαλύτερο αριθμό των ανέργων σε όλους τους μήνες του πρώτου εξαμήνου του 2018 σε σχέση με τους ανέργους με διάρκεια ανεργίας μεγαλύτερη ή ίση των 12 μηνών.

Το ποσοστό που αναλογεί στους ανέργους με διάρκεια ανεργίας μικρότερη των 12 μηνών κυμαίνεται από (50,66%) τον Μάιο έως (55,96%) τον Ιανουάριο ενώ το ποσοστό που αναλογεί στους ανέργους με διάρκεια ανεργίας μεγαλύτερη των 12 μηνών κυμαίνεται από (44,04%) τον Ιανουάριο έως (49,34%) τον Μάιο.

30-44 ετών

Οι άνεργοι με διάρκεια ανεργίας μεγαλύτερη των 12 μηνών αποτελούν τον μεγαλύτερο αριθμό των ανέργων σε όλους τους μήνες του πρώτου εξαμήνου του 2018 σε σχέση με τους ανέργους με διάρκεια ανεργίας μικρότερη ή ίση των 12 μηνών.

Το ποσοστό που αναλογεί στους ανέργους με διάρκεια ανεργίας μικρότερη των 12 μηνών κυμαίνεται από (40,78%) τον Μάιο έως (45,54%) τον Ιανουάριο ενώ το ποσοστό που αναλογεί στους ανέργους με διάρκεια ανεργίας μεγαλύτερη ή ίση των 12 μηνών κυμαίνεται από (54,46%) τον Ιανουάριο έως (59,22%) τον Μάιο.

45-54 ετών

Οι άνεργοι με διάρκεια ανεργίας μεγαλύτερη ή ίση των 12 μηνών αποτελούν τον μεγαλύτερο αριθμό των ανέργων σε όλους τους μήνες του πρώτου εξαμήνου του 2018 σε σχέση με τους ανέργους με διάρκεια ανεργίας μικρότερη των 12 μηνών. Το ποσοστό που αναλογεί στους ανέργους με διάρκεια ανεργίας μικρότερη των 12 μηνών κυμαίνεται από (35,13%) τον Ιούνιο έως (40,02%) τον Ιανουάριο ενώ το ποσοστό που αναλογεί στους ανέργους με διάρκεια ανεργίας μεγαλύτερη ή ίση των 12 μηνών κυμαίνεται από (59,98%) τον Ιανουάριο έως (64,87%) τον Ιούνιο.

55-64 ετών

Οι άνεργοι με διάρκεια ανεργίας μεγαλύτερη ή ίση των 12 μηνών αποτελούν τον μεγαλύτερο αριθμό των ανέργων σε όλους τους μήνες του πρώτου εξαμήνου του 2018 σε σχέση με τους ανέργους με διάρκεια ανεργίας μικρότερη των 12 μηνών. Το ποσοστό που αναλογεί στους ανέργους με διάρκεια ανεργίας μικρότερη κυμαίνεται από (27,27%) τον Ιούνιο έως (31,62%) τον Ιανουάριο ενώ το ποσοστό που αναλογεί στους ανέργους με διάρκεια ανεργίας μεγαλύτερη ή ίση των 12 μηνών κυμαίνεται από (68,38%) τον Ιανουάριο έως (72,73%) τον Ιούνιο.

65 ετών και άνω

Οι άνεργοι με διάρκεια ανεργίας μεγαλύτερη ή ίση των 12 μηνών αποτελούν τον μεγαλύτερο αριθμό των ανέργων σε όλους τους μήνες του πρώτου εξαμήνου του 2018 σε σχέση με τους ανέργους με διάρκεια ανεργίας μικρότερη των 12 μηνών. Το ποσοστό που αναλογεί στους ανέργους με διάρκεια ανεργίας μικρότερη των 12 μηνών κυμαίνεται από (18,88%) τον Ιούνιο έως (22,33%) τον Ιανουάριο ενώ το ποσοστό που αναλογεί στους ανέργους με διάρκεια ανεργίας μεγαλύτερη ή ίση των 12 μηνών κυμαίνεται από (77,67%) τον Ιανουάριο έως (81,12%) τον Ιούνιο.

>=12 μήνες

Μεταξύ των ηλικιακών ομάδων «15-19 ετών», «20-24 ετών», «25-29 ετών», «30-44 ετών», «45-54 ετών», «55-64 ετών» και «65 ετών και άνω» των ανέργων με διάρκεια ανεργίας μεγαλύτερη ή ίση των 12 μηνών η ηλικιακή ομάδα «30-44 ετών» αποτελεί τον μεγαλύτερο αριθμό ανέργων κατά τους μήνες του πρώτου εξαμήνου του έτους 2018.

Το ποσοστό που αναλογεί στους ανέργους της ηλικιακής ομάδας «15-19 ετών» με διάρκεια ανεργίας μεγαλύτερη ή ίση των 12 μηνών κυμαίνεται από (0,12%) τον Ιούνιο έως (0,14%) τον Ιανουάριο και τον Φεβρουάριο, το ποσοστό που αναλογεί στους ανέργους της ηλικιακής ομάδας «20-24 ετών» με διάρκεια ανεργίας μεγαλύτερη ή ίση των 12 μηνών κυμαίνεται από (3,09%) τον Ιούνιο έως (3,34%) τον Φεβρουάριο, το ποσοστό που αναλογεί στους ανέργους της ηλικιακής ομάδας «25-29 ετών» με διάρκεια ανεργίας μεγαλύτερη ή ίση των 12 μηνών κυμαίνεται από (8,39%) τον Ιούνιο έως (8,97%) τον Ιανουάριο, το ποσοστό που αναλογεί στους ανέργους της ηλικιακής ομάδας «30-44 ετών» με διάρκεια ανεργίας μεγαλύτερη ή ίση των 12 μηνών κυμαίνεται από (37,27%) τον Μάιο έως (37,83%) τον Ιανουάριο, το ποσοστό που αναλογεί στους ανέργους της ηλικιακής ομάδας «45-54 ετών» με διάρκεια ανεργίας μεγαλύτερη ή ίση των 12 μηνών κυμαίνεται από (26,06%) τον Ιανουάριο έως (26,26%) τον Ιούνιο, το ποσοστό που αναλογεί στους ανέργους της ηλικιακής ομάδας «55-64 ετών» με διάρκεια ανεργίας μεγαλύτερη ή ίση των 12 μηνών κυμαίνεται από (20,44%) τον Ιανουάριο έως (21,20%) τον Ιούνιο και το ποσοστό που αναλογεί στους ανέργους της ηλικιακής ομάδας «65 ετών και άνω» με διάρκεια ανεργίας μεγαλύτερη ή ίση των 12 μηνών κυμαίνεται από (3,23%) τον Ιανουάριο έως (3,66%) τον Ιούνιο.

<12 μήνες

Μεταξύ των ηλικιακών ομάδων «15-19 ετών», «20-24 ετών», «25-29 ετών», «30-44 ετών», «45-54 ετών», «55-64 ετών» και «65 ετών και άνω» των ανέργων με διάρκεια ανεργίας μικρότερη των 12 μηνών η ηλικιακή ομάδα «30-44 ετών» αποτελεί τον μεγαλύτερο αριθμό ανέργων κατά τους μήνες του πρώτου εξαμήνου του έτους 2018.

Το ποσοστό που αναλογεί στους ανέργους της ηλικιακής ομάδας «15-19 ετών» με διάρκεια ανεργίας μικρότερη των 12 μηνών κυμαίνεται από (1,58%) τον Ιούνιο έως (1,73%) τον Απρίλιο, το ποσοστό που αναλογεί στους ανέργους της ηλικιακής ομάδας «20-24 ετών» με διάρκεια ανεργίας μικρότερη των 12 μηνών κυμαίνεται από (9,37%) τον Ιούνιο έως (11,09%) τον Φεβρουάριο, το ποσοστό που αναλογεί στους ανέργους της ηλικιακής ομάδας «25-29 ετών» με διάρκεια ανεργίας μικρότερη των 12 μηνών κυμαίνεται από (13,41%) τον Μάιο έως (14,05%) τον Ιανουάριο, το ποσοστό που αναλογεί στους ανέργους της ηλικιακής ομάδας «30-44 ετών» με διάρκεια ανεργίας μικρότερη των 12 μηνών κυμαίνεται από (38,85%) τον Απρίλιο έως (40,63%) τον Ιούνιο, το ποσοστό που αναλογεί στους ανέργους της ηλικιακής ομάδας «45-54 ετών» με διάρκεια ανεργίας μικρότερη των 12 μηνών κυμαίνεται από (21,28%) τον Ιούνιο έως (21,86%) τον Απρίλιο, το ποσοστό που αναλογεί στους ανέργους της ηλικιακής ομάδας «55-64 ετών» με διάρκεια ανεργίας μικρότερη των 12 μηνών κυμαίνεται από (11,66%) τον Ιανουάριο έως (12,42%) τον Μάιο και το ποσοστό που αναλογεί στους ανέργους της ηλικιακής ομάδας «65 ετών και άνω» με διάρκεια ανεργίας μικρότερη των 12 μηνών κυμαίνεται από (1,14%) τον Ιανουάριο έως (1,32%) τον Μάιο.

2.4. Ανάλυση κατά Εκπαιδευτικό Επίπεδο

2.4.1. Κατανομή των εγγεγραμμένων ανέργων κατά Εκπαιδευτικό επίπεδο, μήνα και Περιφέρεια

Στον πίνακα που ακολουθεί παρουσιάζεται ο αριθμός των ανέργων στο σύνολο της χώρας κατά Εκπαιδευτικό επίπεδο όπως κατανέμεται στα Εκπαιδευτικά επίπεδα Χωρίς εκπαίδευση, Υποχρεωτική εκπαίδευσης (έως 3^η Γυμνασίου), Δευτεροβάθμιας εκπαίδευσης και Τριτοβάθμιας εκπαίδευσης στους μήνες του πρώτου εξαμήνου του έτους 2018.

	ΙΑΝΟΥΑΡΙΟΣ		ΦΕΒΡΟΥΑΡΙΟΣ		ΜΑΡΤΙΟΣ		ΑΠΡΙΛΙΟΣ		ΜΑΪΟΣ		ΙΟΥΝΙΟΣ	
	Άνεργοι	%	Άνεργοι	%	Άνεργοι	%	Άνεργοι	%	Άνεργοι	%	Άνεργοι	%
Χωρίς εκπαίδευση	48.273	5,34%	48.025	5,34%	48.229	5,44%	46.776	5,59%	46.284	5,75%	46.233	5,74%
Υποχρεωτική εκπαίδευση (έως 3 ^η Γυμνασίου)	273.821	30,31%	272.652	30,34%	268.976	30,37%	253.196	30,24%	242.547	30,15%	236.850	29,41%
Δευτεροβάθμια εκπαίδευση	427.716	47,35%	426.200	47,43%	420.534	47,48%	396.147	47,31%	379.016	47,11%	373.566	46,39%
Τριτοβάθμια εκπαίδευση	153.493	16,99%	151.805	16,89%	148.027	16,71%	141.151	16,86%	136.754	17,00%	148.582	18,45%
Σύνολο	903.303	100,00%	898.682	100,00%	885.766	100,00%	837.270	100,00%	804.601	100,00%	805.231	100,00%

ΠΙΝΑΚΑΣ 9: Αριθμός ανέργων κατά Εκπαιδευτικό επίπεδο και μήνα: Πρώτο εξάμηνο έτους 2018

Αριθμός ανέργων κατά Εκπαιδευτικό Επίπεδο: Α' Εξάμηνο έτους 2018

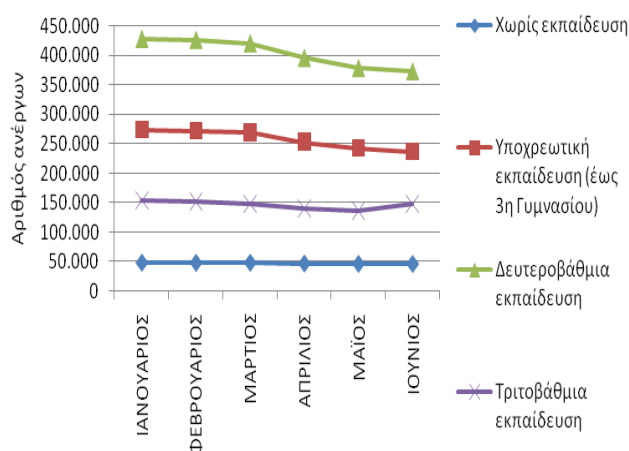

ΔΙΑΓΡΑΜΜΑ 25: Αριθμός ανέργων κατά Εκπαιδευτικό επίπεδο και μήνα: Πρώτο εξάμηνο 2018

Από τον πίνακα 9 και από το διάγραμμα 25 προκύπτει:

Η πολυπληθέστερη ομάδα ανέργων κατά Εκπαιδευτικό επίπεδο καταγράφεται στο εκπαιδευτικό επίπεδο «Δευτεροβάθμιας εκπαίδευσης» και η δεύτερη πολυπληθέστερη ομάδα καταγράφεται στο εκπαιδευτικό επίπεδο «Υποχρεωτικής εκπαίδευσης (έως 3^η Γυμνασίου)». Στη συνέχεια ακολουθεί το εκπαιδευτικό επίπεδο «Τριτοβάθμιας εκπαίδευσης» και τέλος το εκπαιδευτικό επίπεδο «Χωρίς εκπαίδευση» όπου καταγράφεται ο μικρότερος αριθμός ανέργων.

Ο αριθμός των ανέργων κατά Εκπαιδευτικό επίπεδο και Περιφέρεια για το πρώτο εξάμηνο του έτους 2018 παρουσιάζονται στον πίνακα 10.

	Χωρίς εκπαίδευση					
	ΙΑΝΟΥΑΡΙΟΣ	ΦΕΒΡΟΥΑΡΙΟΣ	ΜΑΡΤΙΟΣ	ΑΠΡΙΛΙΟΣ	ΜΑΪΟΣ	ΙΟΥΝΙΟΣ
ΑΝΑΤΟΛΙΚΗ ΜΑΚΕΔΟΝΙΑ ΚΑΙ ΘΡΑΚΗ	4.634	4.679	4.616	4.482	4.423	4.407
ΚΕΝΤΡΙΚΗ ΜΑΚΕΔΟΝΙΑ	7.626	7.697	7.812	7.659	7.609	7.498
ΔΥΤΙΚΗ ΜΑΚΕΔΟΝΙΑ	428	425	417	401	379	386
ΗΠΕΙΡΟΣ	481	479	481	457	442	438
ΘΕΣΣΑΛΙΑ	4.323	4.310	4.283	4.193	4.070	4.035
ΙΟΝΙΑ ΝΗΣΙΑ	393	394	578	364	229	194
ΔΥΤΙΚΗ ΕΛΛΑΔΑ	2.734	2.691	2.671	2.566	2.470	2.483
ΣΤΕΡΕΑ ΕΛΛΑΔΑ	2.102	2.056	2.036	1.951	1.967	1.999
ΑΤΤΙΚΗ	21.623	21.478	21.648	21.453	21.796	21.853
ΠΕΛΟΠΟΝΝΗΣΟΣ	1.984	1.870	1.848	1.777	1.668	1.667
ΒΟΡΕΙΟ ΑΙΓΑΙΟ	220	217	224	261	320	391
ΝΟΤΙΟ ΑΙΓΑΙΟ	742	743	694	481	275	228
ΚΡΗΤΗ	983	986	921	731	636	654
ΣΥΝΟΛΟ	48.273	48.025	48.229	46.776	46.284	46.233
	Υποχρεωτική εκπαίδευση (έως 3η Γυμνασίου)					
	ΙΑΝΟΥΑΡΙΟΣ	ΦΕΒΡΟΥΑΡΙΟΣ	ΜΑΡΤΙΟΣ	ΑΠΡΙΛΙΟΣ	ΜΑΪΟΣ	ΙΟΥΝΙΟΣ
ΑΝΑΤΟΛΙΚΗ ΜΑΚΕΔΟΝΙΑ ΚΑΙ ΘΡΑΚΗ	17.770	17.594	17.126	16.398	15.851	15.504
ΚΕΝΤΡΙΚΗ ΜΑΚΕΔΟΝΙΑ	60.697	60.406	59.216	55.822	53.282	51.261
ΔΥΤΙΚΗ ΜΑΚΕΔΟΝΙΑ	8.002	8.011	7.821	7.570	7.319	7.146
ΗΠΕΙΡΟΣ	8.308	8.356	8.389	8.006	7.754	7.641
ΘΕΣΣΑΛΙΑ	17.847	17.688	17.460	16.527	15.834	15.369
ΙΟΝΙΑ ΝΗΣΙΑ	4.388	4.437	5.014	3.222	2.353	2.134
ΔΥΤΙΚΗ ΕΛΛΑΔΑ	21.710	21.605	21.202	20.308	19.778	19.497
ΣΤΕΡΕΑ ΕΛΛΑΔΑ	14.041	13.925	13.706	13.039	12.696	12.406
ΑΤΤΙΚΗ	88.992	88.265	87.675	85.162	83.560	82.723
ΠΕΛΟΠΟΝΝΗΣΟΣ	10.101	10.162	10.128	9.949	9.590	9.231
ΒΟΡΕΙΟ ΑΙΓΑΙΟ	4.172	4.139	4.065	3.618	3.256	3.126
ΝΟΤΙΟ ΑΙΓΑΙΟ	7.026	7.205	6.842	5.017	3.590	3.200
ΚΡΗΤΗ	10.767	10.859	10.332	8.558	7.684	7.612
ΣΥΝΟΛΟ	273.821	272.652	268.976	253.196	242.547	236.850
	Δευτεροβάθμια εκπαίδευση					
	ΙΑΝΟΥΑΡΙΟΣ	ΦΕΒΡΟΥΑΡΙΟΣ	ΜΑΡΤΙΟΣ	ΑΠΡΙΛΙΟΣ	ΜΑΪΟΣ	ΙΟΥΝΙΟΣ
ΑΝΑΤΟΛΙΚΗ ΜΑΚΕΔΟΝΙΑ ΚΑΙ ΘΡΑΚΗ	20.278	20.223	19.715	18.903	18.327	18.204
ΚΕΝΤΡΙΚΗ ΜΑΚΕΔΟΝΙΑ	87.686	87.471	86.146	81.126	77.636	75.831
ΔΥΤΙΚΗ ΜΑΚΕΔΟΝΙΑ	14.115	14.221	14.045	13.614	13.168	12.778
ΗΠΕΙΡΟΣ	12.367	12.341	12.322	11.816	11.396	11.310
ΘΕΣΣΑΛΙΑ	30.156	30.137	29.722	28.434	27.507	27.139
ΙΟΝΙΑ ΝΗΣΙΑ	6.746	6.789	7.146	4.913	3.461	3.114
ΔΥΤΙΚΗ ΕΛΛΑΔΑ	34.080	33.821	33.233	31.724	30.468	30.174
ΣΤΕΡΕΑ ΕΛΛΑΔΑ	20.106	19.969	19.676	18.662	18.146	17.958
ΑΤΤΙΚΗ	149.993	148.925	147.649	142.768	139.597	139.117
ΠΕΛΟΠΟΝΝΗΣΟΣ	17.022	17.009	16.942	16.338	15.857	15.538
ΒΟΡΕΙΟ ΑΙΓΑΙΟ	7.396	7.313	7.278	6.612	6.133	5.896
ΝΟΤΙΟ ΑΙΓΑΙΟ	10.232	10.475	9.995	7.624	5.325	4.646
ΚΡΗΤΗ	17.539	17.506	16.665	13.613	11.995	11.861
ΣΥΝΟΛΟ	427.716	426.200	420.534	396.147	379.016	373.566
	Τριτοβάθμια εκπαίδευση					
	ΙΑΝΟΥΑΡΙΟΣ	ΦΕΒΡΟΥΑΡΙΟΣ	ΜΑΡΤΙΟΣ	ΑΠΡΙΛΙΟΣ	ΜΑΪΟΣ	ΙΟΥΝΙΟΣ
ΑΝΑΤΟΛΙΚΗ ΜΑΚΕΔΟΝΙΑ ΚΑΙ ΘΡΑΚΗ	7.514	7.437	7.158	6.864	6.662	7.616
ΚΕΝΤΡΙΚΗ ΜΑΚΕΔΟΝΙΑ	33.104	32.795	32.014	30.449	29.523	31.737
ΔΥΤΙΚΗ ΜΑΚΕΔΟΝΙΑ	5.697	5.627	5.403	5.223	5.129	5.518
ΗΠΕΙΡΟΣ	5.592	5.607	5.499	5.314	5.143	5.282
ΘΕΣΣΑΛΙΑ	12.308	12.204	11.828	11.470	11.308	12.385
ΙΟΝΙΑ ΝΗΣΙΑ	1.985	1.974	1.976	1.550	1.250	1.270
ΔΥΤΙΚΗ ΕΛΛΑΔΑ	10.247	10.100	9.801	9.410	9.100	9.847
ΣΤΕΡΕΑ ΕΛΛΑΔΑ	6.056	5.983	5.797	5.561	5.449	6.112
ΑΤΤΙΚΗ	52.857	52.192	51.457	49.778	48.785	53.063
ΠΕΛΟΠΟΝΝΗΣΟΣ	6.305	6.161	5.970	5.776	5.615	5.939
ΒΟΡΕΙΟ ΑΙΓΑΙΟ	2.457	2.431	2.376	2.277	2.198	2.461
ΝΟΤΙΟ ΑΙΓΑΙΟ	2.374	2.387	2.257	1.805	1.383	1.626
ΚΡΗΤΗ	6.997	6.907	6.491	5.674	5.209	5.726
ΣΥΝΟΛΟ	153.493	151.805	148.027	141.151	136.754	148.582

ΠΙΝΑΚΑΣ 10: Αριθμός ανέργων κατά Εκπαιδευτικό επίπεδο, μήνα και Περιφέρεια: Πρώτο εξάμηνο έτους 2018

2.4.2. Εγγεγραμμένοι άνεργοι κατά Εκπαιδευτικό επίπεδο, μήνα και διάρκεια ανεργίας

Στους πιο κάτω πίνακες παρουσιάζεται ο αριθμός των ανέργων στο σύνολο της χώρας κατά Εκπαιδευτικό επίπεδο και διάρκεια ανεργίας όπως καταγράφεται στους μήνες του πρώτου εξαμήνου του έτους 2018.

	Χωρίς εκπαίδευση				Υποχρεωτική εκπαίδευση (έως 3η Γυμνασίου)				Δευτεροβάθμια εκπαίδευση				Τριτοβάθμια εκπαίδευση			
	>=12 Μήνες	%	<12 Μήνες	%	>=12 Μήνες	%	<12 Μήνες	%	>=12 Μήνες	%	<12 Μήνες	%	>=12 Μήνες	%	<12 Μήνες	%
ΙΑΝΟΥΑΡΙΟΣ	21.184	43,88%	27.089	56,12%	162.071	59,19%	111.750	40,81%	236.083	55,20%	191.633	44,80%	79.523	51,81%	73.970	48,19%
ΦΕΒΡΟΥΑΡΙΟΣ	22.200	46,23%	25.825	53,77%	163.173	59,85%	109.479	40,15%	236.960	55,60%	189.240	44,40%	79.127	52,12%	72.678	47,88%
ΜΑΡΤΙΟΣ	22.428	46,50%	25.801	53,50%	162.566	60,44%	106.410	39,56%	236.166	56,16%	184.368	43,84%	78.206	52,83%	69.821	47,17%
ΑΠΡΙΛΙΟΣ	22.327	47,73%	24.449	52,27%	158.772	62,71%	94.424	37,29%	230.574	58,20%	165.573	41,80%	76.197	53,98%	64.954	46,02%
ΜΑΪΟΣ	22.757	49,17%	23.527	50,83%	157.993	65,14%	84.554	34,86%	229.732	60,61%	149.284	39,39%	75.864	55,47%	60.890	44,53%
ΙΟΥΝΙΟΣ	22.773	49,26%	23.460	50,74%	156.312	66,00%	80.538	34,00%	227.482	60,89%	146.084	39,11%	76.140	51,24%	72.442	48,76%

ΠΙΝΑΚΑΣ 11: Αριθμός ανέργων κατά Εκπαιδευτικό επίπεδο, μήνα και διάρκεια ανεργίας:
Πρώτο εξάμηνο έτους 2018

	Χωρίς εκπαίδευση		Υποχρεωτική εκπαίδευση (έως 3η Γυμνασίου)		Δευτεροβάθμια εκπαίδευση		Τριτοβάθμια εκπαίδευση		Χωρίς εκπαίδευση		Υποχρεωτική εκπαίδευση (έως 3η Γυμνασίου)		Δευτεροβάθμια εκπαίδευση		Τριτοβάθμια εκπαίδευση	
	>=12 Μήνες	%	>=12 Μήνες	%	>=12 Μήνες	%	>=12 Μήνες	%	<12 Μήνες	%	<12 Μήνες	%	<12 Μήνες	%	<12 Μήνες	%
ΙΑΝΟΥΑΡΙΟΣ	21.184	4,25%	162.071	32,49%	236.083	47,32%	79.523	15,94%	27.089	6,70%	111.750	27,63%	191.633	47,38%	73.970	18,29%
ΦΕΒΡΟΥΑΡΙΟΣ	22.200	4,43%	163.173	32,54%	236.960	47,25%	79.127	15,78%	25.825	6,50%	109.479	27,56%	189.240	47,64%	72.678	18,30%
ΜΑΡΤΙΟΣ	22.428	4,49%	162.566	32,55%	236.166	47,29%	78.206	15,66%	25.801	6,68%	106.410	27,54%	184.368	47,71%	69.821	18,07%
ΑΠΡΙΛΙΟΣ	22.327	4,58%	158.772	32,54%	230.574	47,26%	76.197	15,62%	24.449	7,00%	94.424	27,02%	165.573	47,39%	64.954	18,59%
ΜΑΪΟΣ	22.757	4,68%	157.993	32,49%	229.732	47,24%	75.864	15,60%	23.527	7,39%	84.554	26,57%	149.284	46,91%	60.890	19,13%
ΙΟΥΝΙΟΣ	22.773	4,72%	156.312	32,38%	227.482	47,13%	76.140	15,77%	23.460	7,27%	80.538	24,97%	146.084	45,29%	72.442	22,46%

ΠΙΝΑΚΑΣ 11α: Αριθμός ανέργων κατά Εκπαιδευτικό επίπεδο, μήνα και διάρκεια ανεργίας:
Πρώτο εξάμηνο έτους 2018

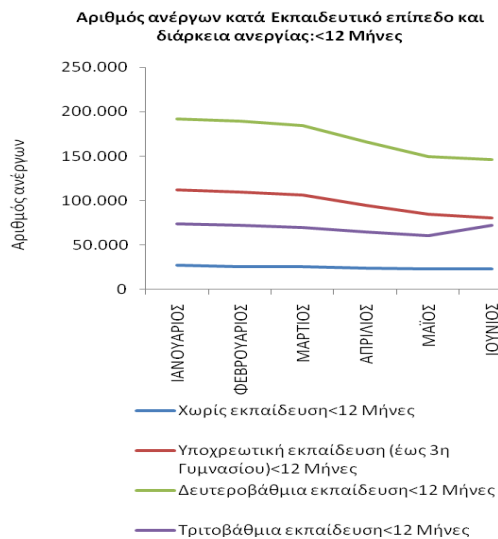
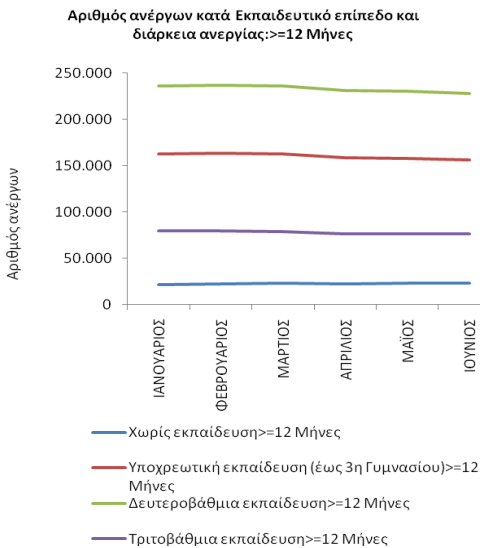
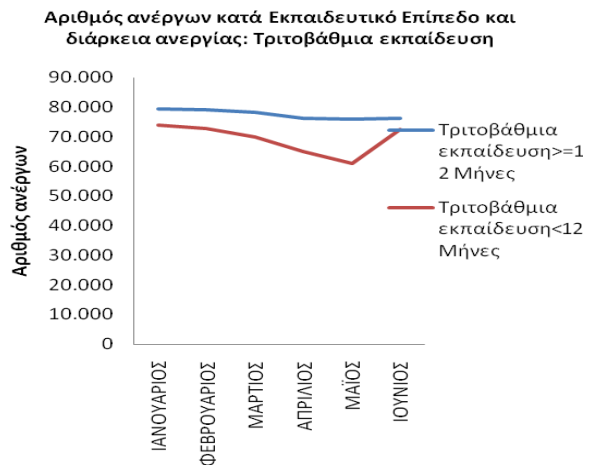
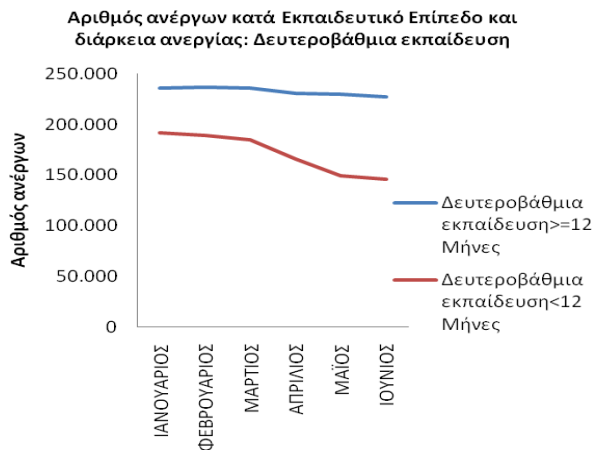
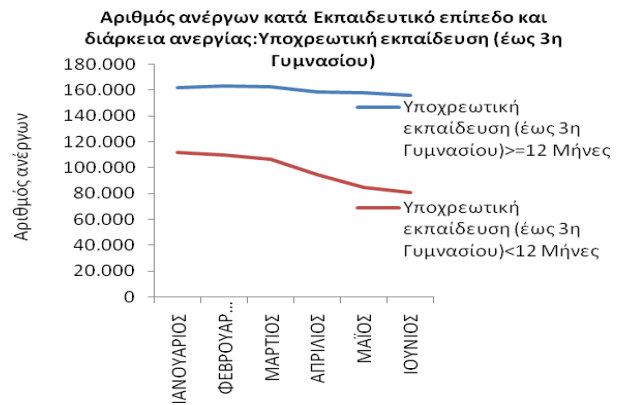
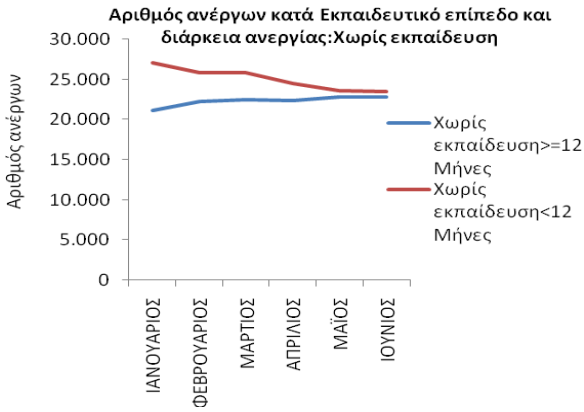

ΔΙΑΓΡΑΜΜΑΤΑ 26,27,28,29,30,31: Αριθμός ανέργων κατά Εκπαιδευτικό επίπεδο, μήνα και διάρκεια ανεργίας: Πρώτο εξάμηνο 2018

Από τον πίνακα 11 και 11α, καθώς και από τα διαγράμματα 26,27,28,29,30,31 προκύπτει:

Χωρίς Εκπαίδευση

Οι άνεργοι με διάρκεια ανεργίας μικρότερη των 12 μηνών αποτελούν τον μεγαλύτερο αριθμό των ανέργων σε όλους τους μήνες του πρώτου εξαμήνου του 2018 σε σχέση με τους εγγεγραμμένους άνεργους με διάρκεια ανεργίας μεγαλύτερη ή ίση των 12 μηνών.

Το ποσοστό που αναλογεί στους άνεργους με διάρκεια ανεργίας μικρότερη των 12 μηνών κυμαίνεται από (50,74%) τον Ιανουάριο έως (56,12%) τον Ιούνιο ενώ το ποσοστό που αναλογεί στους άνεργους με διάρκεια ανεργίας μεγαλύτερη ή ίση των 12 μηνών κυμαίνεται από (43,88%) τον Ιούνιο έως (49,26%) τον Ιανουάριο.

Υποχρεωτική Εκπαίδευση (έως 3^η Γυμνασίου)

Οι άνεργοι με διάρκεια ανεργίας μικρότερη των 12 μηνών αποτελούν τον μικρότερο αριθμό των ανέργων σε όλους τους μήνες του πρώτου εξαμήνου του 2018 σε σχέση με τους εγγεγραμμένους άνεργους με διάρκεια ανεργίας μεγαλύτερη ή ίση των 12 μηνών.

Το ποσοστό που αναλογεί στους άνεργους με διάρκεια ανεργίας μικρότερη των 12 μηνών κυμαίνεται από (34,00%) τον Ιούνιο έως (40,81%) τον Ιανουάριο ενώ το ποσοστό που αναλογεί στους άνεργους με διάρκεια ανεργίας μεγαλύτερη ή ίση των 12 μηνών κυμαίνεται από (59,19%) τον Ιανουάριο έως (66,00%) τον Ιούνιο.

Δευτεροβάθμια Εκπαίδευση

Οι άνεργοι με διάρκεια ανεργίας μικρότερη των 12 μηνών αποτελούν τον μικρότερο αριθμό των ανέργων σε όλους τους μήνες του πρώτου εξαμήνου του 2018 σε σχέση με τους εγγεγραμμένους άνεργους με διάρκεια ανεργίας μεγαλύτερη ή ίση των 12 μηνών.

Το ποσοστό που αναλογεί στους άνεργους με διάρκεια ανεργίας μικρότερη των 12 μηνών κυμαίνεται από (39,11%) τον Ιούνιο έως (44,80%) τον Ιανουάριο ενώ το ποσοστό που αναλογεί στους άνεργους με διάρκεια ανεργίας μεγαλύτερη ή ίση των 12 μηνών κυμαίνεται από (55,20%) τον Ιανουάριο έως (60,89%) τον Ιούνιο.

Τριτοβάθμια Εκπαίδευση

Οι άνεργοι με διάρκεια ανεργίας μικρότερη των 12 μηνών αποτελούν τον μικρότερο αριθμό των ανέργων σε όλους τους μήνες του πρώτου εξαμήνου του 2018 σε σχέση με τους άνεργους με διάρκεια ανεργίας μεγαλύτερη ή ίση των 12 μηνών.

Το ποσοστό που αναλογεί στους άνεργους με διάρκεια ανεργίας μικρότερη των 12 μηνών κυμαίνεται από (44,53%) τον Μάιο έως (48,76%) τον Ιούνιο ενώ το ποσοστό που αναλογεί στους άνεργους με διάρκεια ανεργίας μεγαλύτερη ή ίση των 12 μηνών κυμαίνεται από (51,24%) τον Ιούνιο έως (55,47%) τον Μάιο.

>=12 μήνες

Μεταξύ των εκπαιδευτικών επιπέδων «Χωρίς εκπαίδευση», «Υποχρεωτικής εκπαίδευσης (έως 3^η Γυμνασίου), «Δευτεροβάθμιας εκπαίδευσης» και «Τριτοβάθμιας εκπαίδευσης» των ανέργων με διάρκεια ανεργίας μεγαλύτερη ή ίση των 12 μηνών το εκπαιδευτικό επίπεδο «Δευτεροβάθμιας εκπαίδευσης» αποτελεί τον μεγαλύτερο αριθμό ανέργων σε όλους τους μήνες του πρώτου εξαμήνου 2018.

Το ποσοστό που αναλογεί στους ανέργους του εκπαιδευτικού επιπέδου «Χωρίς εκπαίδευση» με διάρκεια ανεργίας μεγαλύτερη ή ίση των 12 μηνών κυμαίνεται από (4,25%) τον Ιανουάριο έως (4,72%) τον Ιούνιο, το ποσοστό που αναλογεί στους ανέργους του εκπαιδευτικού επιπέδου «Υποχρεωτικής εκπαίδευσης (έως 3^η Γυμνασίου) με διάρκεια ανεργίας μεγαλύτερη ή ίση των 12 μηνών κυμαίνεται από (32,38%) τον Ιούνιο έως (32,55%) τον Μάρτιο, το ποσοστό που αναλογεί στους ανέργους του εκπαιδευτικού επιπέδου «Δευτεροβάθμιας εκπαίδευσης» με διάρκεια ανεργίας μεγαλύτερη ή ίση των 12 μηνών κυμαίνεται από (47,13%) τον Ιούνιο έως (47,32%) τον Ιανουάριο και το ποσοστό που αναλογεί στους ανέργους του εκπαιδευτικού επιπέδου «Τριτοβάθμιας εκπαίδευσης» με διάρκεια ανεργίας μεγαλύτερη ή ίση των 12 μηνών κυμαίνεται από (15,60%) τον Μάιο έως (15,94%) τον Ιανουάριο.

<12 μήνες

Μεταξύ των εκπαιδευτικών επιπέδων «Χωρίς εκπαίδευση», «Υποχρεωτικής εκπαίδευσης (έως 3^η Γυμνασίου), «Δευτεροβάθμιας εκπαίδευσης» και «Τριτοβάθμιας εκπαίδευσης» των ανέργων με διάρκεια ανεργίας μικρότερη των 12 μηνών το εκπαιδευτικό επίπεδο «Δευτεροβάθμιας εκπαίδευσης» αποτελεί τον μεγαλύτερο αριθμό ανέργων σε όλους τους μήνες του πρώτου εξαμήνου 2018.

Το ποσοστό που αναλογεί στους ανέργους του εκπαιδευτικού επιπέδου «Χωρίς εκπαίδευση» με διάρκεια ανεργίας μικρότερη των 12 μηνών κυμαίνεται από (6,50%) τον Φεβρουάριο έως (7,39%) τον Μάιο, το ποσοστό που αναλογεί στους ανέργους του εκπαιδευτικού επιπέδου «Υποχρεωτικής εκπαίδευσης (έως 3^η Γυμνασίου) με διάρκεια ανεργίας μικρότερη των 12 μηνών κυμαίνεται από (24,97%) τον Ιούνιο έως (27,63%) τον Ιανουάριο, το ποσοστό που αναλογεί στους ανέργους του εκπαιδευτικού επιπέδου «Δευτεροβάθμιας εκπαίδευσης» με διάρκεια ανεργίας μικρότερη των 12 μηνών κυμαίνεται από (45,29%) τον Ιούνιο έως (47,71%) τον Μάρτιο και το ποσοστό που αναλογεί στους ανέργους του εκπαιδευτικού επιπέδου «Τριτοβάθμιας εκπαίδευσης» με διάρκεια ανεργίας μικρότερη των 12 μηνών κυμαίνεται από (18,07%) τον Μάρτιο έως (22,46%) τον Ιούνιο.

2.5. Ανάλυση κατά Υπηκοότητα

2.5.1. Κατανομή των εγγεγραμμένων ανέργων κατά Υπηκοότητα, μήνα και Περιφέρεια

Στον πίνακα που ακολουθεί παρουσιάζεται ο αριθμός των ανέργων στο σύνολο της χώρας κατά Υπηκοότητα όπως κατανέμεται στους Έλληνες Υπήκοους, στους Υπήκοους χωρών Ευρωπαϊκής Ένωσης και στους Υπήκοους τρίτων χωρών στους μήνες του πρώτου εξαμήνου του έτους 2018.

	ΙΑΝΟΥΑΡΙΟΣ		ΦΕΒΡΟΥΑΡΙΟΣ		ΜΑΡΤΙΟΣ		ΑΠΡΙΛΙΟΣ		ΜΑΪΟΣ		ΙΟΥΝΙΟΣ	
	Άνεργοι	%	Άνεργοι	%	Άνεργοι	%	Άνεργοι	%	Άνεργοι	%	Άνεργοι	%
Έλληνες Υπήκοοι	817.612	90,51%	813.194	90,49%	800.776	90,40%	761.105	90,90%	732.888	91,09%	734.614	91,23%
Υπήκοοι χωρών Ευρωπαϊκής Ένωσης	16.716	1,85%	16.615	1,85%	16.221	1,83%	13.703	1,64%	12.513	1,56%	12.407	1,54%
Υπήκοοι τρίτων χωρών	68.975	7,64%	68.873	7,66%	68.769	7,76%	62.462	7,46%	59.200	7,36%	58.210	7,23%
Σύνολο	903.303	100,00%	898.682	100,00%	885.766	100,00%	837.270	100,00%	804.601	100,00%	805.231	100,00%

ΠΙΝΑΚΑΣ 12: Αριθμός ανέργων κατά Υπηκοότητα και μήνα:
Πρώτο εξάμηνο έτους 2018

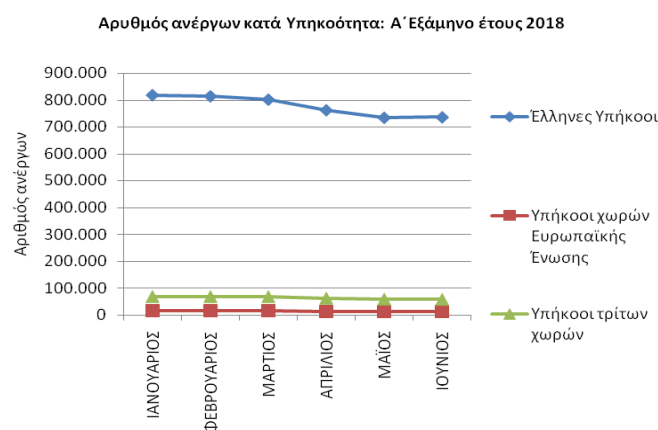

ΔΙΑΓΡΑΜΜΑ 32: Αριθμός ανέργων κατά Υπηκοότητα και μήνα:
Πρώτο εξάμηνο έτους 2018

Από τον πίνακα 12 και από το διάγραμμα 32 προκύπτει:

Η πλειοψηφία των ανέργων είναι «Έλληνες Υπήκοοι». Το ποσοστό που αναλογεί στους ανέργους «Έλληνες Υπήκοοι» κυμαίνεται μεταξύ (90,40%) τον Μάρτιο έως (91,23%) τον Ιούνιο.

Το ποσοστό που αναλογεί στους ανέργους «Υπήκοοι Τρίτων χωρών» κυμαίνεται μεταξύ (7,23%) τον Ιούνιο έως (7,76%) τον Μάρτιο και το ποσοστό που αναλογεί στους ανέργους «Υπήκοοι χωρών της Ευρωπαϊκής Ένωσης» κυμαίνεται μεταξύ (1,54%) τον Ιούνιο και (1,85%) τον Ιανουάριο και τον Φεβρουάριο.

Η αριθμός των ανέργων κατά Υπηκοότητα και Περιφέρεια για το πρώτο εξάμηνο του έτους 2018 παρουσιάζεται στον πίνακα 13.

Έλληνες Υπήκοοι						
	ΙΑΝΟΥΑΡΙΟΣ	ΦΕΒΡΟΥΑΡΙΟΣ	ΜΑΡΤΙΟΣ	ΑΠΡΙΛΙΟΣ	ΜΑΪΟΣ	ΙΟΥΝΙΟΣ
ΑΝΑΤΟΛΙΚΗ ΜΑΚΕΔΟΝΙΑ ΚΑΙ ΘΡΑΚΗ	47.720	47.440	46.212	44.446	43.208	43.670
ΚΕΝΤΡΙΚΗ ΜΑΚΕΔΟΝΙΑ	170.850	170.097	167.327	159.051	153.083	151.921
ΔΥΤΙΚΗ ΜΑΚΕΔΟΝΙΑ	26.880	26.915	26.324	25.538	24.781	24.620
ΗΠΕΙΡΟΣ	25.591	25.617	25.476	24.459	23.621	23.547
ΘΕΣΣΑΛΙΑ	61.065	60.782	59.818	57.696	56.057	56.245
ΙΟΝΙΑ ΝΗΣΙΑ	11.623	11.676	11.958	8.729	6.673	6.215
ΔΥΤΙΚΗ ΕΛΛΑΔΑ	65.521	64.945	63.698	61.013	58.946	59.106
ΣΤΕΡΕΑ ΕΛΛΑΔΑ	38.933	38.633	37.939	36.196	35.327	35.601
ΑΤΤΙΚΗ	274.410	272.072	269.755	261.673	256.319	259.454
ΠΕΛΟΠΟΝΝΗΣΟΣ	32.447	32.213	31.915	31.016	30.077	29.807
ΒΟΡΕΙΟ ΑΙΓΑΙΟ	13.088	12.948	12.823	11.873	11.110	11.040
ΝΟΤΙΟ ΑΙΓΑΙΟ	16.617	17.024	16.278	12.847	9.664	9.039
ΚΡΗΤΗ	32.867	32.832	31.253	26.568	24.022	24.349
ΣΥΝΟΛΟ	817.612	813.194	800.776	761.105	732.888	734.614

Υπήκοοι χωρών Ευρωπαϊκής Ένωσης

	ΙΑΝΟΥΑΡΙΟΣ	ΦΕΒΡΟΥΑΡΙΟΣ	ΜΑΡΤΙΟΣ	ΑΠΡΙΛΙΟΣ	ΜΑΪΟΣ	ΙΟΥΝΙΟΣ
ΑΝΑΤΟΛΙΚΗ ΜΑΚΕΔΟΝΙΑ ΚΑΙ ΘΡΑΚΗ	632	634	585	501	464	467
ΚΕΝΤΡΙΚΗ ΜΑΚΕΔΟΝΙΑ	2.346	2.314	2.245	1.813	1.634	1.595
ΔΥΤΙΚΗ ΜΑΚΕΔΟΝΙΑ	137	141	145	135	138	138
ΗΠΕΙΡΟΣ	172	177	177	164	160	157
ΘΕΣΣΑΛΙΑ	733	732	723	621	576	578
ΙΟΝΙΑ ΝΗΣΙΑ	614	614	735	324	146	124
ΔΥΤΙΚΗ ΕΛΛΑΔΑ	697	706	706	660	627	635
ΣΤΕΡΕΑ ΕΛΛΑΔΑ	781	767	767	708	691	680
ΑΤΤΙΚΗ	6.421	6.340	6.269	6.039	6.024	6.066
ΠΕΛΟΠΟΝΝΗΣΟΣ	1.188	1.187	1.158	1.077	1.017	996
ΒΟΡΕΙΟ ΑΙΓΑΙΟ	341	336	327	228	182	178
ΝΟΤΙΟ ΑΙΓΑΙΟ	1.238	1.253	1.140	689	297	244
ΚΡΗΤΗ	1.416	1.414	1.244	744	557	549
ΣΥΝΟΛΟ	16.716	16.615	16.221	13.703	12.513	12.407

Υπήκοοι τρίτων χωρών

	ΙΑΝΟΥΑΡΙΟΣ	ΦΕΒΡΟΥΑΡΙΟΣ	ΜΑΡΤΙΟΣ	ΑΠΡΙΛΙΟΣ	ΜΑΪΟΣ	ΙΟΥΝΙΟΣ
ΑΝΑΤΟΛΙΚΗ ΜΑΚΕΔΟΝΙΑ ΚΑΙ ΘΡΑΚΗ	1.844	1.859	1.818	1.700	1.591	1.594
ΚΕΝΤΡΙΚΗ ΜΑΚΕΔΟΝΙΑ	15.917	15.958	15.616	14.192	13.333	12.811
ΔΥΤΙΚΗ ΜΑΚΕΔΟΝΙΑ	1.225	1.228	1.217	1.135	1.076	1.070
ΗΠΕΙΡΟΣ	985	989	1.038	970	954	967
ΘΕΣΣΑΛΙΑ	2.836	2.825	2.752	2.307	2.086	2.105
ΙΟΝΙΑ ΝΗΣΙΑ	1.275	1.304	2.021	996	474	373
ΔΥΤΙΚΗ ΕΛΛΑΔΑ	2.553	2.566	2.503	2.335	2.243	2.260
ΣΤΕΡΕΑ ΕΛΛΑΔΑ	2.591	2.533	2.509	2.309	2.240	2.194
ΑΤΤΙΚΗ	32.634	32.448	32.405	31.449	31.395	31.236
ΠΕΛΟΠΟΝΝΗΣΟΣ	1.777	1.802	1.815	1.747	1.636	1.572
ΒΟΡΕΙΟ ΑΙΓΑΙΟ	816	816	793	667	615	656
ΝΟΤΙΟ ΑΙΓΑΙΟ	2.519	2.533	2.370	1.391	612	417
ΚΡΗΤΗ	2.003	2.012	1.912	1.264	945	955
ΣΥΝΟΛΟ	68.975	68.873	68.769	62.462	59.200	58.210

ΠΙΝΑΚΑΣ 13: Αριθμός ανέργων κατά Υπηκοότητα, μήνα και Περιφέρεια:
Πρώτο εξάμηνο έτους 2018

2.5.2. Εγγεγραμμένοι άνεργοι κατά Υψηκότητα, μήνα και διάρκεια ανεργίας

Στους πιο κάτω πίνακες παρουσιάζεται ο αριθμός των ανέργων στο σύνολο της χώρας κατά Υψηκότητα και διάρκεια ανεργίας όπως καταγράφεται στους μήνες του πρώτου εξαμήνου του έτους 2018.

	Έλληνες Υπήκοοι				Υπήκοοι χωρών Ευρωπαϊκής Ένωσης				Υπήκοοι τρίτων χωρών			
	>=12 Μήνες	%	<12 Μήνες	%	>=12 Μήνες	%	<12 Μήνες	%	>=12 Μήνες	%	<12 Μήνες	%
ΙΑΝΟΥΑΡΙΟΣ	468.718	57,33%	348.894	42,67%	6.623	39,62%	10.093	60,38%	23.520	34,10%	45.455	65,90%
ΦΕΒΡΟΥΑΡΙΟΣ	470.114	57,81%	343.080	42,19%	6.769	40,74%	9.846	59,26%	24.577	35,68%	44.296	64,32%
ΜΑΡΤΙΟΣ	467.726	58,41%	333.050	41,59%	6.814	42,01%	9.407	57,99%	24.826	36,10%	43.943	63,90%
ΑΠΡΙΛΙΟΣ	456.843	60,02%	304.262	39,98%	6.688	48,81%	7.015	51,19%	24.339	38,97%	38.123	61,03%
ΜΑΪΟΣ	454.989	62,08%	277.899	37,92%	6.774	54,14%	5.739	45,86%	24.583	41,53%	34.617	58,47%
ΙΟΥΝΙΟΣ	451.622	61,48%	282.992	38,52%	6.796	54,78%	5.611	45,22%	24.289	41,73%	33.921	58,27%

ΠΙΝΑΚΑΣ 14: Αριθμός ανέργων κατά Υψηκότητα, μήνα και διάρκεια ανεργίας:
Πρώτο εξάμηνο έτους 2018

	Έλληνες Υπήκοοι		Υπήκοοι χωρών Ευρωπαϊκής Ένωσης		Υπήκοοι τρίτων χωρών		Έλληνες Υπήκοοι		Υπήκοοι χωρών Ευρωπαϊκής Ένωσης		Υπήκοοι τρίτων χωρών	
	>=12 Μήνες	%	>=12 Μήνες	%	>=12 Μήνες	%	<12 Μήνες	%	<12 Μήνες	%	<12 Μήνες	%
ΙΑΝΟΥΑΡΙΟΣ	468.718	93,96%	6.623	1,33%	23.520	4,71%	348.894	86,27%	10.093	2,50%	45.455	11,24%
ΦΕΒΡΟΥΑΡΙΟΣ	470.114	93,75%	6.769	1,35%	24.577	4,90%	343.080	86,37%	9.846	2,48%	44.296	11,15%
ΜΑΡΤΙΟΣ	467.726	93,66%	6.814	1,36%	24.826	4,97%	333.050	86,19%	9.407	2,43%	43.943	11,37%
ΑΠΡΙΛΙΟΣ	456.843	93,64%	6.688	1,37%	24.339	4,99%	304.262	87,08%	7.015	2,01%	38.123	10,91%
ΜΑΪΟΣ	454.989	93,55%	6.774	1,39%	24.583	5,05%	277.899	87,32%	5.739	1,80%	34.617	10,88%
ΙΟΥΝΙΟΣ	451.622	93,56%	6.796	1,41%	24.289	5,03%	282.992	87,74%	5.611	1,74%	33.921	10,52%

ΠΙΝΑΚΑΣ 14α: Αριθμός ανέργων κατά Υψηκότητα, μήνα και διάρκεια ανεργίας:
Πρώτο εξάμηνο έτους 2018

Αριθμός ανέργων κατά Υπηκοότητα και διάρκεια ανεργίας: Έλληνες Υπήκοοι

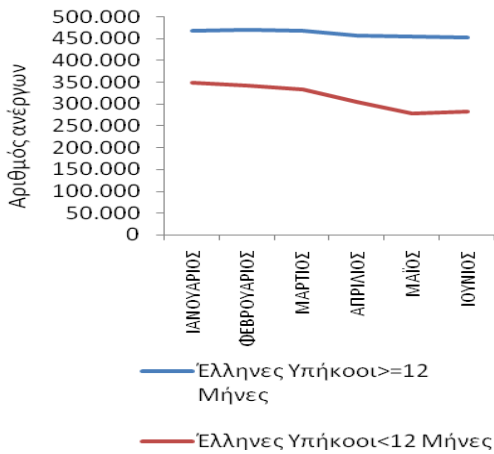

Αριθμός ανέργων κατά Υπηκοότητα και διάρκεια ανεργίας: Υπήκοοι χωρών Ευρωπαϊκής Ένωσης

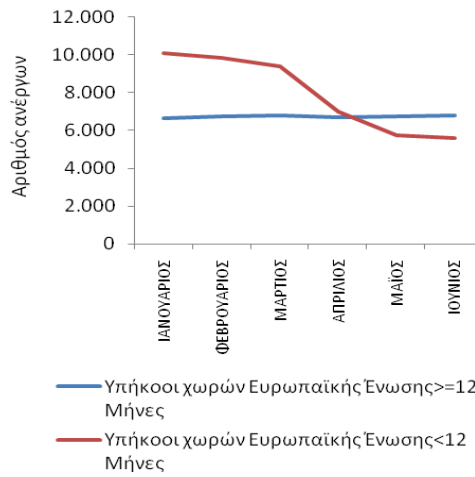

Αριθμός ανέργων κατά Υπηκοότητα και διάρκεια ανεργίας: Υπήκοοι τρίτων χωρών

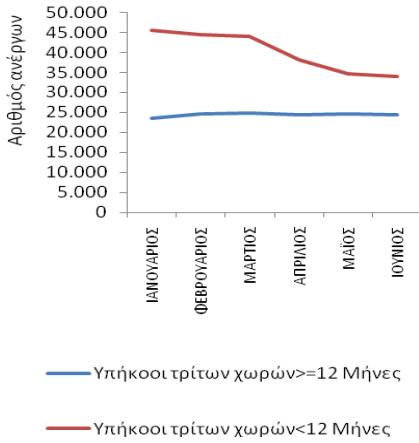

Αριθμός ανέργων κατά Υπηκοότητα και διάρκεια ανεργίας: ≥ 12 Μήνες

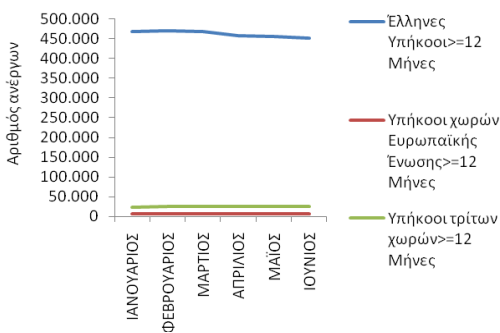

Αριθμός ανέργων κατά Υπηκοότητα και διάρκεια ανεργίας: < 12 Μήνες

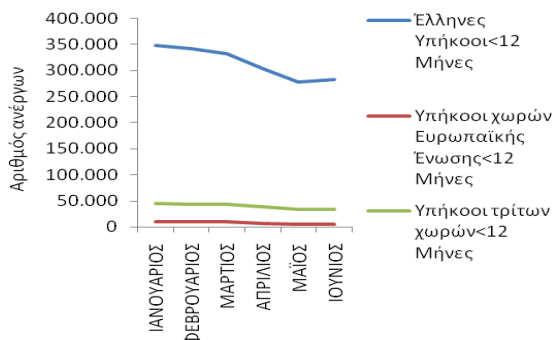

ΔΙΑΓΡΑΜΜΑ 33,34,35,36,37: Αριθμός ανέργων κατά Υπηκοότητα, μήνα και διάρκεια ανεργίας: Πρώτο εξάμηνο 2018

Από τον πίνακα 14 και 14α, καθώς και από τα διαγράμματα 33,34,35,36,37 προκύπτει:

Έλληνες Υπήκοοι

Οι άνεργοι με διάρκεια ανεργίας μικρότερη των 12 μηνών αποτελούν τον μικρότερο αριθμό των ανέργων σε όλους τους μήνες του πρώτου εξαμήνου του 2018 σε σχέση με τους ανέργους με διάρκεια ανεργίας μεγαλύτερη ή ίση των 12 μηνών.

Το ποσοστό που αναλογεί στους ανέργους με διάρκεια ανεργίας μικρότερη των 12 μηνών κυμαίνεται από (37,92%) τον Μάιο έως (42,67%) τον Ιανουάριο ενώ το ποσοστό που αναλογεί στους ανέργους με διάρκεια ανεργίας μεγαλύτερη ή ίση των 12 μηνών κυμαίνεται από (57,33%) τον Ιανουάριο έως (62,08) τον Μάιο.

Υπήκοοι χωρών Ευρωπαϊκής Ένωσης

Οι άνεργοι με διάρκεια ανεργίας μικρότερη των 12 μηνών αποτελούν τον μεγαλύτερο αριθμό των ανέργων κατά τους μήνες Ιανουάριο, Φεβρουάριο, Μάρτιο και Απρίλιο σε σχέση με τους ανέργους με διάρκεια ανεργίας μεγαλύτερη ή ίση των 12 μηνών.

Το ποσοστό που αναλογεί στους ανέργους με διάρκεια ανεργίας μικρότερη των 12 μηνών κυμαίνεται από (45,22%) τον Ιούνιο έως (60,38%) τον Ιανουάριο ενώ το ποσοστό που αναλογεί στους ανέργους με διάρκεια ανεργίας μεγαλύτερη ή ίση των 12 μηνών κυμαίνεται από (39,62%) τον Ιανουάριο έως (54,78%) τον Ιούνιο.

Υπήκοοι τρίτων χωρών

Οι άνεργοι με διάρκεια ανεργίας μικρότερη των 12 μηνών αποτελούν τον μεγαλύτερο αριθμό των ανέργων σε όλους τους μήνες του πρώτου εξαμήνου του 2018 σε σχέση με τους ανέργους με διάρκεια ανεργίας μεγαλύτερη ή ίση των 12 μηνών.

Το ποσοστό που αναλογεί στους ανέργους με διάρκεια ανεργίας μικρότερη των 12 μηνών κυμαίνεται από (58,27%) τον Ιούνιο έως (65,90%) τον Ιανουάριο ενώ το ποσοστό που αναλογεί στους ανέργους με διάρκεια ανεργίας μεγαλύτερη ή ίση των 12 μηνών κυμαίνεται από (34,10%) τον Ιανουάριο έως (41,73%) τον Ιούνιο.

>=12 μήνες

Μεταξύ των «Ελλήνων Υπηκόων», των «Υπηκόων χωρών της Ευρωπαϊκής Ένωσης» και των «Υπηκόων Τρίτων χωρών» των ανέργων με διάρκεια ανεργίας μεγαλύτερη ή ίση των 12 μηνών οι «Έλληνες Υπήκοοι» αποτελούν τον μεγαλύτερο αριθμό ανέργων σε όλους τους μήνες του πρώτου εξαμήνου 2018.

Το ποσοστό που αναλογεί στους ανέργους «Έλληνες Υπήκοοι» με διάρκεια ανεργίας μεγαλύτερη ή ίση των 12 μηνών κυμαίνεται από (93,55%) τον Μάιο έως (93,96%) τον Ιανουάριο, το ποσοστό που αναλογεί στους ανέργους των «Υπηκόων χωρών της Ευρωπαϊκής Ένωσης» με διάρκεια ανεργίας μεγαλύτερη ή ίση των 12 μηνών κυμαίνεται από (1,33%) τον Ιανουάριο έως (1,41%) τον Ιούνιο και το ποσοστό που αναλογεί στους ανέργους των «Υπηκόων Τρίτων χωρών» με διάρκεια ανεργίας μεγαλύτερη ή ίση των 12 μηνών κυμαίνεται από (4,71%) τον Ιανουάριο έως (5,05%) τον Μάιο.

<12 μήνες

Μεταξύ των «Ελλήνων Υπηκόων», των «Υπηκόων χωρών της Ευρωπαϊκής Ένωσης» και των «Υπηκόων Τρίτων χωρών» των ανέργων με διάρκεια ανεργίας μικρότερη των 12 μηνών οι «Έλληνες Υπήκοοι» αποτελούν τον μεγαλύτερο αριθμό ανέργων σε όλους τους μήνες του πρώτου εξαμήνου 2018.

Το ποσοστό που αναλογεί στους ανέργους «Έλληνες Υπήκοοι» με διάρκεια ανεργίας μικρότερη των 12 μηνών κυμαίνεται από (86,19%) τον Μάρτιο έως (87,74%) τον Ιούνιο, το ποσοστό που αναλογεί στους ανέργους των «Υπηκόων χωρών της Ευρωπαϊκής Ένωσης» με διάρκεια ανεργίας μικρότερη των 12 μηνών κυμαίνεται από (1,74%) τον Ιούνιο έως (2,50%) τον Ιανουάριο και το ποσοστό που αναλογεί στους ανέργους των «Υπηκόων Τρίτων χωρών» με διάρκεια ανεργίας μικρότερη των 12 μηνών κυμαίνεται από (10,52%) τον Ιούνιο έως (11,37%) τον Μάρτιο.

2.6. Επιδοτούμενοι άνεργοι

2.6.1. Επιδοτούμενοι άνεργοι κατά κατηγορία επιδότησης και μήνα

Στον πίνακα 15 παρουσιάζεται ο αριθμός των επιδοτούμενων κατά κατηγορία επιδότησης σε όλους τους μήνες του πρώτου εξαμήνου του έτους 2018 στο σύνολο της χώρας.

	ΙΑΝΟΥΑΡΙΟΣ		ΦΕΒΡΟΥΑΡΙΟΣ		ΜΑΡΤΙΟΣ		ΑΠΡΙΛΙΟΣ		ΜΑΪΟΣ		ΙΟΥΝΙΟΣ	
	Επιδοτούμενοι άνεργοι	%	Επιδοτούμενοι άνεργοι	%	Επιδοτούμενοι άνεργοι	%	Επιδοτούμενοι άνεργοι	%	Επιδοτούμενοι άνεργοι	%	Επιδοτούμενοι άνεργοι	%
Κοινοί	67.016	39,16%	91.842	47,89%	106.765	63,43%	50.553	67,99%	92.345	80,77%	88.232	86,62%
Οικοδόμοι	2.794	1,63%	3.976	2,07%	5.028	2,99%	2.482	3,34%	4.403	3,85%	3.829	3,76%
Εποχικοί τουρισμού	84.358	49,29%	79.061	41,23%	47.308	28,11%	18.081	24,32%	14.261	12,47%	7.491	7,35%
Εποχικοί λοιποί (αγροτικά)	16.529	9,66%	16.386	8,54%	8.706	5,17%	3.040	4,09%	2.878	2,52%	1.688	1,66%
Εκπαιδευτικοί	351	0,21%	394	0,21%	374	0,22%	85	0,11%	170	0,15%	374	0,37%
Λοιποί	83	0,05%	117	0,06%	144	0,09%	113	0,15%	280	0,24%	248	0,24%
Σύνολο	171.131	100,00%	191.776	100,00%	168.325	100,00%	74.354	100,00%	114.337	100,00%	101.862	100,00%

ΠΙΝΑΚΑΣ 15: Αριθμός επιδοτούμενων ανέργων κατά κατηγορία επιδότησης και μήνα: Πρώτο εξάμηνο έτους 2018

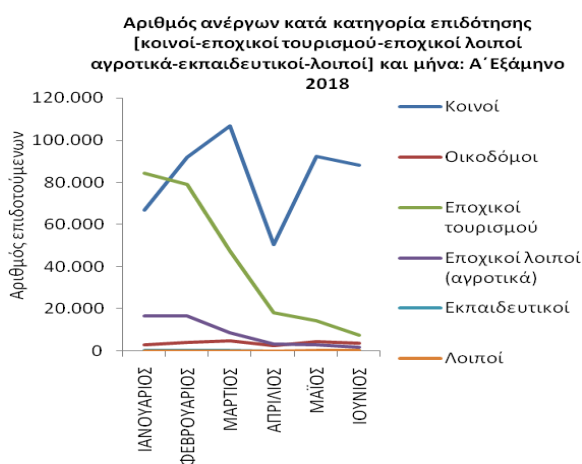
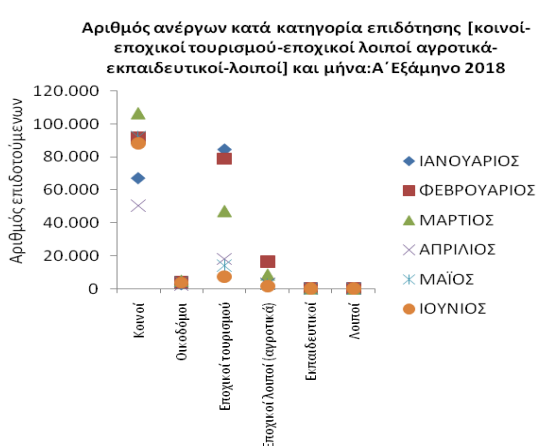

ΔΙΑΓΡΑΜΜΑΤΑ 38,39: Αριθμός επιδοτούμενων ανέργων κατά κατηγορία επιδότησης και μήνα: Πρώτο εξάμηνο έτους 2018

Από τον πίνακα 15 καθώς και από τα διαγράμματα 38,39 προκύπτει:

Στο σύνολο της χώρας ο αριθμός των επιδοτούμενων ανέργων για την χρονική περίοδο Ιανουαρίου 2018 έως και Ιουνίου 2018 κυμαίνεται από 74.354 τον Απρίλιο όπου καταγράφεται ο μικρότερος αριθμός επιδοτούμενων έως 191.776 τον Φεβρουάριο όπου καταγράφεται ο μεγαλύτερος αριθμός επιδοτούμενων.

Η κατηγορία επιδότησης που συγκεντρώνει το μεγαλύτερο αριθμό επιδοτούμενων ανέργων είναι η κατηγορία των «κοινών επιδοτούμενων».

Μεγάλος αριθμός επιδοτούμενων ανέργων καταγράφεται και στην κατηγορία «εποχικοί τουρισμού», ιδιαίτερα κατά τον μήνα Ιανουάριο όπου καταγράφεται μεγαλύτερο ποσοστό σε σχέση με την κατηγορία των «κοινών επιδοτούμενων».

Συμπεράσματα κεφαλαίου

- Το σύνολο των εγγεγραμμένων ανέργων στο σύνολο της χώρας κατά το πρώτο εξάμηνο του έτους 2018 κυμάνθηκε από 804.601 άτομα τον μήνα Μάιο όπου καταγράφεται ο μικρότερος αριθμός των ανέργων έως 903.303 άτομα τον μήνα Ιανουάριο όπου καταγράφεται ο μεγαλύτερος αριθμός των ανέργων.
- Ο συνολικός αριθμός των επιδοτούμενων ανέργων για το πρώτο εξάμηνο του έτους 2018 κυμαίνεται από 74.354 τον μήνα Απρίλιο όπου καταγράφεται ο μικρότερος αριθμός επιδοτούμενων έως 191.776 τον μήνα Φεβρουάριο όπου καταγράφεται ο μεγαλύτερος αριθμός επιδοτούμενων.
- Η κατηγορία επιδότησης που συγκεντρώνει το μεγαλύτερο αριθμό επιδοτούμενων ανέργων είναι η κατηγορία των «κοινών επιδοτούμενων». Μεγάλος αριθμός επιδοτούμενων ανέργων καταγράφεται και στην κατηγορία των εποχικών τουρισμού ιδιαίτερα κατά το μήνα Ιανουάριο.
- Στο σύνολο των ανέργων και στο σύνολο της χώρας καταγράφεται ποσοστιαία μείωση του αριθμού των ανέργων για τη χρονική περίοδο Ιανουαρίου 2018-Ιουνίου 2018 (μεταβολή εξαμήνου) με ποσοστό μεταβολής (-10,86%). Στο σύνολο των «ανδρών» ανέργων και στο σύνολο της χώρας καταγράφεται ποσοστιαία μείωση του αριθμού των ανέργων για τη χρονική περίοδο Ιανουαρίου 2018-Ιουνίου 2018 (μεταβολή εξαμήνου) με ποσοστό μεταβολής (-16,43%). Στο σύνολο των «γυναικών» ανέργων και στο σύνολο της χώρας καταγράφεται ποσοστιαία μείωση του αριθμού των ανέργων για τη χρονική περίοδο Ιανουαρίου 2018-Ιουνίου 2018 (μεταβολή εξαμήνου) με ποσοστό μεταβολής (-7,44%).

Κατά Φύλο

- Η πλειοψηφία των εγγεγραμμένων ανέργων είναι γυναίκες σε όλους τους μήνες του πρώτου εξαμήνου του έτους 2018 στο σύνολο της χώρας.
- Το ποσοστό που αναλογεί στους «άνδρες» άνεργους με διάρκεια ανεργίας μικρότερη των 12 μηνών είναι μεγαλύτερο από το ποσοστό που αναλογεί στους «άνδρες» άνεργους με διάρκεια ανεργίας μεγαλύτερη ή ίση των 12 μηνών κατά τους μήνες Ιανουάριο, Φεβρουάριο και Μάρτιο.
- Το ποσοστό που αναλογεί στις άνεργες «γυναίκες» με διάρκεια ανεργίας μικρότερη των 12 μηνών είναι μικρότερο από το ποσοστό που αναλογεί στις άνεργες «γυναίκες» με διάρκεια ανεργίας μεγαλύτερη ή ίση των 12 μηνών σε όλους τους μήνες του πρώτου εξαμήνου του έτους 2018.
- Μεταξύ των «ανδρών» και των «γυναικών» ανέργων με διάρκεια ανεργίας μεγαλύτερη ή ίση των 12 μηνών οι «γυναίκες» συγκεντρώνουν μεγαλύτερο ποσοστό σε όλους τους μήνες του πρώτου εξαμήνου του έτους 2018.
- Μεταξύ των «ανδρών» και των «γυναικών» ανέργων με διάρκεια ανεργίας μικρότερη των 12 μηνών οι «γυναίκες» συγκεντρώνουν μεγαλύτερο ποσοστό σε όλους τους μήνες του πρώτου εξαμήνου του έτους 2018.

Κατά Ηλικία

- Η πλειοψηφία των εγγεγραμμένων ανέργων είναι ηλικίας «30-44 ετών» σε όλους τους μήνες του πρώτου εξαμήνου του έτους 2018 στο σύνολο της χώρας.
- Το ποσοστό που αναλογεί στους άνεργους «15-19 ετών» με διάρκεια ανεργίας μικρότερη των 12 μηνών είναι μεγαλύτερο από το ποσοστό που αναλογεί στους άνεργους «15-19 ετών» με διάρκεια ανεργίας μεγαλύτερη ή ίση των 12 μηνών σε όλους τους μήνες του πρώτου εξαμήνου του έτους 2018.
- Το ποσοστό που αναλογεί στους άνεργους «20-24 ετών» με διάρκεια ανεργίας μικρότερη των 12 μηνών είναι μεγαλύτερο από το ποσοστό που αναλογεί στους

ανέργους «20-24 ετών» με διάρκεια ανεργίας μεγαλύτερη ή ίση των 12 μηνών σε όλους τους μήνες του πρώτου εξαμήνου του έτους 2018.

- Το ποσοστό που αναλογεί στους ανέργους «25-29 ετών» με διάρκεια ανεργίας μικρότερη των 12 μηνών είναι μεγαλύτερο από το ποσοστό που αναλογεί στους ανέργους «25-29 ετών» με διάρκεια ανεργίας μεγαλύτερη ή ίση των 12 μηνών σε όλους τους μήνες του πρώτου εξαμήνου του έτους 2018.
- Το ποσοστό που αναλογεί στους ανέργους «30-44 ετών» με διάρκεια ανεργίας μικρότερη των 12 μηνών είναι μικρότερο από το ποσοστό που αναλογεί στους ανέργους «30-44 ετών» με διάρκεια ανεργίας μεγαλύτερη ή ίση των 12 μηνών σε όλους τους μήνες του πρώτου εξαμήνου του έτους 2018.
- Το ποσοστό που αναλογεί στους ανέργους «45-54 ετών» με διάρκεια ανεργίας μικρότερη των 12 μηνών είναι μικρότερο από το ποσοστό που αναλογεί στους ανέργους «45-54 ετών» με διάρκεια ανεργίας μεγαλύτερη ή ίση των 12 μηνών σε όλους τους μήνες του πρώτου εξαμήνου του έτους 2018.
- Το ποσοστό που αναλογεί στους ανέργους «55-64 ετών» με διάρκεια ανεργίας μικρότερη των 12 μηνών είναι μικρότερο από το ποσοστό που αναλογεί στους ανέργους «55-64 ετών» με διάρκεια ανεργίας μεγαλύτερη ή ίση των 12 μηνών σε όλους τους μήνες του πρώτου εξαμήνου του έτους 2018.
- Το ποσοστό που αναλογεί στους ανέργους «65 ετών και άνω» με διάρκεια ανεργίας μικρότερη των 12 μηνών είναι μικρότερο από το ποσοστό που αναλογεί στους ανέργους «65 ετών και άνω» με διάρκεια ανεργίας μεγαλύτερη ή ίση των 12 μηνών σε όλους τους μήνες του πρώτου εξαμήνου του έτους 2018.
- Μεταξύ των ανέργων «15-19 ετών», «20-24 ετών», «25-29 ετών», «30-44 ετών», «45-54 ετών», «55-64 ετών» και «65 ετών και άνω» με διάρκεια ανεργίας μεγαλύτερη ή ίση των 12 μηνών οι άνεργοι «30-44 ετών» συγκεντρώνουν το μεγαλύτερο ποσοστό σε όλους τους μήνες του πρώτου εξαμήνου του έτους 2018.
- Μεταξύ των ανέργων «15-19 ετών», «20-24 ετών», «25-29 ετών», «30-44 ετών», «45-54 ετών», «55-64 ετών» και «65 ετών και άνω» με διάρκεια ανεργίας μικρότερη των 12 μηνών οι άνεργοι «30-44 ετών» συγκεντρώνουν το μεγαλύτερο ποσοστό σε όλους τους μήνες του πρώτου εξαμήνου του έτους 2018.

Κατά Εκπαιδευτικό Επίπεδο

- Η πλειοψηφία των εγγεγραμμένων ανέργων είναι εκπαιδευτικού επιπέδου «Δευτεροβάθμιας εκπαίδευσης» σε όλους τους μήνες του πρώτου εξαμήνου του έτους 2018 στο σύνολο της χώρας.
- Το ποσοστό που αναλογεί στους ανέργους του εκπαιδευτικού επιπέδου «Χωρίς εκπαίδευση» με διάρκεια ανεργίας μικρότερη των 12 μηνών είναι μεγαλύτερο από το ποσοστό που αναλογεί στους ανέργους του εκπαιδευτικού επιπέδου «Χωρίς εκπαίδευση» με διάρκεια ανεργίας μεγαλύτερη ή ίση των 12 μηνών σε όλους τους μήνες του πρώτου εξαμήνου του έτους 2018.
- Το ποσοστό που αναλογεί στους ανέργους του εκπαιδευτικού επιπέδου «Υποχρεωτικής εκπαίδευσης (έως 3^η Γυμνασίου)» με διάρκεια ανεργίας μικρότερη των 12 μηνών είναι μικρότερο από το ποσοστό που αναλογεί στους ανέργους του εκπαιδευτικού επιπέδου «Υποχρεωτικής εκπαίδευσης (έως 3^η Γυμνασίου)» με διάρκεια ανεργίας μεγαλύτερη ή ίση των 12 μηνών σε όλους τους μήνες του πρώτου εξαμήνου του έτους 2018.
- Το ποσοστό που αναλογεί στους ανέργους του εκπαιδευτικού επιπέδου «Δευτεροβάθμιας εκπαίδευσης» με διάρκεια ανεργίας μικρότερη των 12 μηνών είναι μικρότερο από το ποσοστό που αναλογεί στους ανέργους του εκπαιδευτικού επιπέδου «Δευτεροβάθμιας εκπαίδευσης» με διάρκεια ανεργίας μεγαλύτερη ή ίση των 12 μηνών σε όλους τους μήνες του πρώτου εξαμήνου του έτους 2018.
- Το ποσοστό που αναλογεί στους ανέργους του εκπαιδευτικού επιπέδου «Τριτοβάθμιας εκπαίδευσης» με διάρκεια ανεργίας μικρότερη των 12 μηνών είναι μικρότερο από το ποσοστό που αναλογεί στους ανέργους του εκπαιδευτικού επιπέδου «Τριτοβάθμιας εκπαίδευσης» με διάρκεια ανεργίας μεγαλύτερη ή ίση των 12 μηνών σε όλους τους μήνες του πρώτου εξαμήνου του έτους 2018.
- Μεταξύ των ανέργων των εκπαιδευτικών επιπέδων «Χωρίς εκπαίδευση», «Υποχρεωτικής εκπαίδευσης (έως 3^η Γυμνασίου), «Δευτεροβάθμιας εκπαίδευσης» και «Τριτοβάθμιας εκπαίδευσης» με διάρκεια ανεργίας μεγαλύτερη ή ίση των 12 μηνών οι άνεργοι του εκπαιδευτικού επιπέδου «Δευτεροβάθμιας εκπαίδευσης» συγκεντρώνουν μεγαλύτερο ποσοστό σε όλους τους μήνες του πρώτου εξαμήνου του έτους 2018.

- Μεταξύ των ανέργων των επαγγελματικών επιπέδων «Χωρίς εκπαίδευση», «Υποχρεωτικής εκπαίδευσης (έως 3^η Γυμνασίου), «Δευτεροβάθμιας εκπαίδευσης» και «Τριτοβάθμιας εκπαίδευσης» με διάρκεια ανεργίας μικρότερη των 12 μηνών οι άνεργοι του επαγγελματικού επιπέδου «Δευτεροβάθμιας εκπαίδευσης» συγκεντρώνουν μεγαλύτερο ποσοστό σε όλους τους μήνες του πρώτου εξαμήνου του έτους 2018.

Κατά Υπηκοότητα

- Η πλειοψηφία των εγγεγραμμένων ανέργων είναι «Έλληνες Υπήκοοι» σε όλους τους μήνες του πρώτου εξαμήνου του έτους 2018 στο σύνολο της χώρας.
- Το ποσοστό που αναλογεί στους «Έλληνες Υπήκοους» ανέργους με διάρκεια ανεργίας μικρότερη των 12 μηνών είναι μικρότερο από το ποσοστό που αναλογεί στους «Έλληνες Υπήκοους» ανέργους με διάρκεια ανεργίας μεγαλύτερη ή ίση των 12 μηνών σε όλους τους μήνες του πρώτου εξαμήνου του έτους 2018.
- Το ποσοστό που αναλογεί στους «Υπηκόους χωρών της Ευρωπαϊκής Ένωσης» ανέργους με διάρκεια ανεργίας μικρότερη των 12 μηνών είναι μεγαλύτερο κατά τους μήνες Ιανουάριο, Φεβρουάριο, Μάρτιο και Απρίλιο από το ποσοστό που αναλογεί στους «Υπηκόους χωρών της Ευρωπαϊκής Ένωσης» ανέργους με διάρκεια ανεργίας μεγαλύτερη ή ίση των 12 μηνών.
- Το ποσοστό που αναλογεί στους ανέργους «Υπηκόους τρίτων χωρών» ανέργους με διάρκεια ανεργίας μικρότερη των 12 μηνών είναι μεγαλύτερο από το ποσοστό που αναλογεί στους «Υπηκόους τρίτων χωρών» ανέργους με διάρκεια ανεργίας μεγαλύτερη ή ίση των 12 μηνών σε όλους τους μήνες του πρώτου εξαμήνου του έτους 2018.
- Μεταξύ των ανέργων «Έλληνες Υπήκοοι», «Υπηκόοι χωρών της Ευρωπαϊκής Ένωσης» και «Υπήκοοι τρίτων χωρών» με διάρκεια ανεργίας μεγαλύτερη ή ίση των 12 μηνών οι άνεργοι «Έλληνες Υπήκοοι» συγκεντρώνουν μεγαλύτερο ποσοστό σε όλους τους μήνες του πρώτου εξαμήνου του έτους 2018.
- Μεταξύ των ανέργων «Έλληνες Υπήκοοι», «Υπήκοοι χωρών της Ευρωπαϊκής Ένωσης» και «Υπήκοοι τρίτων χωρών» με διάρκεια ανεργίας μικρότερη των 12 μηνών οι άνεργοι «Έλληνες Υπήκοοι» συγκεντρώνουν μεγαλύτερο ποσοστό σε όλους τους μήνες του πρώτου εξαμήνου του έτους 2018.

Γενικά Συμπεράσματα της Έκθεσης

Το Α΄εξάμηνο 2018, η εγγεγραμμένη ανεργία μειώθηκε σε όλους τους μήνες, σε σύγκριση με το Α΄ εξάμηνο του 2017. Ο μέσος όρος του αριθμού των ανέργων μειώθηκε από 883.470 άτομα το Α΄εξάμηνο του 2017, σε 855.809 άτομα το 2018 (μείωση κατά 3,13% ή 27.661 άτομα). Οι περιφέρειες Αττικής και Κεντρικής Μακεδονίας συγκεντρώνουν το 35,49% και 20,88% του συνόλου των ανέργων αντιστοίχως και ακολουθούν οι περιφέρειες: Δυτικής Ελλάδας (7,63%), Θεσσαλίας (7,22%), Ανατολικής Μακεδονίας και Θράκης (5,58%), Στερεάς Ελλάδας (4,70%). Οι νησιωτικές περιφέρειες Ιονίων Νήσων, Βορείου και Νοτίου Αιγαίου συγκεντρώνουν τα χαμηλότερα ποσοστά του συνόλου των ανέργων (1,28%, 1,54% και 1,87% αντιστοίχως). Οι αναζητούντες εργασία, αποτελούν το 82,70% (Ιανουάριο) έως το 88,27% (Μάιο) του συνόλου των εγγεγραμμένων στον Οργανισμό (87,22% αντιστοίχως τον Ιούνιο). Στις νησιωτικές περιφέρειες, το ποσοστό των αναζητούντων εργασία στο σύνολο των εγγεγραμμένων είναι χαμηλό τους πρώτους μήνες του εξαμήνου σε σύγκριση με το αντίστοιχο του μέσου όρου της χώρας και αυξάνει τους τελευταίους μήνες του εξαμήνου (π.χ. στην περιφέρεια Ιονίων Νήσων το ποσοστό των αναζητούντων στο σύνολο εγγεγραμμένων κυμαίνεται από 42,74% τον Ιανουάριο έως 72,99% τον Μάιο και 72,13% τον Ιούνιο). Αυτό οφείλεται στη βαρύτητα που έχει η εποχική απασχόληση στον τουριστικό τομέα για τις περιφέρειες αυτές, με αποτέλεσμα την μείωση των μη αναζητούντων εργασία στο σύνολο εγγεγραμμένων τους τελευταίους μήνες του εξαμήνου, εφόσον αρκετοί από αυτούς το διάστημα του καλοκαιριού ενεργοποιούνται ως απασχολούμενοι στον τομέα του τουρισμού.

Το ποσοστό της μακροχρόνιας ανεργίας κυμάνθηκε από 55,23% (498.861 άτομα) τον Ιανουάριο, έως 60,45% (486.346 άτομα) τον Μάιο (59,95% ή 482.707 άτομα τον Ιούνιο). Ο μέσος όρος του αριθμού των μακροχρόνια ανέργων διαμορφώθηκε στα 492.768 άτομα και είναι μειωμένος κατά 0,79% ή 3.929 άτομα σε σύγκριση με τον αντίστοιχο του Α΄εξαμήνου 2017 (496.698). Τα μεγαλύτερα ποσοστά μακροχρόνιας ανεργίας καταγράφονται στις περιφέρειες Αττικής και Κεντρικής Μακεδονίας (36,32% και 21,27% αντιστοίχως) και ακολουθούν οι περιφέρειες: Δυτικής Ελλάδας (8,35%), Θεσσαλίας (7,48%), Ανατολικής Μακεδονίας και Θράκης (5,43%), Στερεάς Ελλάδας (4,67%).

Ο μέσος αριθμός των επιδοτούμενων ανέργων ήταν 136.964 άτομα, αποτελούσαν το 16% του μέσου όρου των ανέργων και σημείωσαν αύξηση κατά 5,82% ή 7.534 άτομα σε σύγκριση με τον μέσο αριθμό επιδοτούμενων του Α΄ εξαμήνου 2017 (129.430). Τα υψηλότερα ποσοστά επιδοτούμενων στο σύνολο των ανέργων σημειώθηκαν τους τρεις πρώτους μήνες του εξαμήνου (18,95% τον Ιανουάριο, 21,34% τον Φεβρουάριο, 19% τον Μάρτιο). Τον Ιανουάριο και τον Φεβρουάριο, οι μισοί περίπου επιδοτούμενοι προέρχονται από τον κλάδο του τουρισμού (49,29% και 41,23% αντιστοίχως) ποσοστό που μειώνεται σημαντικά τους επόμενους μήνες (28,11% τον Μάρτιο, 24,32% τον Απρίλιο, 12,47% τον Μάιο, 7,35% τον Ιούνιο). Οι επιδοτούμενοι που προέρχονται από τα αγροτικά επαγγέλματα, τον Ιανουάριο αποτελούσαν το 9,66% και τον Φεβρουάριο το 8,54% του συνόλου επιδοτούμενων και το ποσοστό τους μειώνεται κλιμακωτά τους επόμενους μήνες. Οι οικοδόμοι αποτελούν μικρό ποσοστό των επιδοτούμενων (από 1,63% τον Ιανουάριο έως 3,85% τον Μάιο). Το ποσοστό των επιδοτούμενων εκπαιδευτικών (ωρομίσθιοι και αναπληρωτές εκπαιδευτικοί) στο σύνολο επιδοτούμενων είναι ελάχιστο (0,11- 0,37%). Το ποσοστό των επιδοτούμενων που προέρχονται από τους υπόλοιπους οικονομικούς κλάδους αθροιστικά, κυμαίνεται από 39,16% τον Ιανουάριο έως 86,62% τον Ιούνιο.

Οι γυναίκες υπερεκπροσωπούνται στους ανέργους, εφόσον αποτελούν το 62,03% (560.289 άτομα τον Ιανουάριο) έως το 64,40% (518.588 άτομα τον Ιούνιο) του συνόλου των ανέργων. Επιπλέον, στη συντριπτική τους πλειοψηφία οι γυναίκες είναι μακροχρόνια άνεργες εφόσον το ποσοστό μακροχρόνιας ανεργίας τους κυμαίνεται από 59,45% (333.093 άτομα τον Ιανουάριο) έως 62,74% (325.360 άτομα τον Ιούνιο). Οι άνδρες αντιστοίχως αποτελούν το 35,60% (286.643 άτομα τον Ιούνιο) έως το 37,97% (343.014 άτομα τον Ιανουάριο) των ανέργων. Το ποσοστό μακροχρόνιας ανεργίας των ανδρών κυμαίνεται από 48,33% (165.768 άτομα τον Ιανουάριο) έως 54,89% (157.347 άτομα τον Ιούνιο). Έτσι, στο σύνολο των μακροχρόνια ανέργων, το 66,69 – 67,40% είναι γυναίκες. Από τον Ιανουάριο στον Ιούνιο οι άνεργοι άνδρες καταγράφουν μείωση κατά 16,43% ενώ η αντίστοιχη μείωση των γυναικών ήταν 7,44%.

Το 60% των ανέργων ανήκουν στις παραγωγικές ηλικίες 30-54 ετών. Πιο αναλυτικά, η ομάδα ηλικιών 30-44 ετών, συγκεντρώνει το 37,94 – 38,62% του συνόλου των ανέργων (ο αριθμός τους κυμαίνεται από 306.115 – 346.540 άτομα) και η ομάδα ηλικιών 45-54 ετών συγκεντρώνει το 23,99 – 24,47% (195.382 έως 216.740 άτομα) αντιστοίχως.⁹²

Επίσης, οι άνεργοι ηλικίας 55-64 ετών αντιστοιχούν στο 16,51 – 17,64% του συνόλου και ο αριθμός τους κυμαίνεται από 140.678 – 149.410 άτομα.

Στις νεότερες ηλικίες, οι άνεργοι 25-29 ετών αντιστοιχούν στο 10,47 – 11,25% του συνόλου των ανέργων και κυμαίνονται από 84.217 – 101.580 άτομα. Οι άνεργοι 20-24 ετών αποτελούν το 5,60 – 6,79% του συνόλου και κυμαίνονται από 45.129 – 61.339 άτομα. Οι μεγαλύτερης ηλικίας άνεργοι χαρακτηρίζονται από υψηλότερα ποσοστά μακροχρόνιας ανεργίας. Έτσι, στις πολυπληθείς ομάδες ανέργων 30-44 και 45-54 ετών το ποσοστό μακροχρόνιας ανεργίας κυμαίνεται από 54,46 – 59,22% και 59,98 – 64,87% αντιστοίχως. Μακροχρόνια άνεργοι είναι το 68,38 – 72,73% των ανέργων 55-64 ετών. Στις νεότερες ηλικίες, οι άνεργοι 25-29 ετών είναι μακροχρόνιοι σε ποσοστό 44 - 49,34% ενώ μακροχρόνια άνεργοι είναι και το 27,11 – 33% των ανέργων 20-24 ετών.

Οι μισοί περίπου άνεργοι (ποσοστό 46,39 – 47,48% του συνόλου, 373.566 – 427.716 άτομα) είναι δευτεροβάθμιας εκπαίδευσης και σε σημαντικό επίσης ποσοστό (29,41 – 30,37%, 236.850 – 273.821 άτομα) είναι υποχρεωτικής⁵ εκπαίδευσης. Τριτοβάθμιας εκπαίδευσης είναι το 16,71 – 18,45% (136.754 – 153.493 άτομα) του συνόλου των ανέργων. Το 5,34 – 5,75% του συνόλου των ανέργων (46.233 – 48.273 άτομα), αντιπροσωπεύει τους χωρίς εκπαίδευση ανέργους, εκείνους που έχουν παρακολουθήσει τάξεις πρωτοβάθμιας εκπαίδευσης χωρίς να ολοκληρώσουν, αλλά και ανέργους για τους οποίους κατά την εγγραφή δεν έχει καταχωρηθεί το επίπεδο εκπαίδευσής τους (πρόκειται δηλαδή στατιστικά για τις ελλείπουσες τιμές). Οι πολυπληθείς ομάδες των ανέργων δευτεροβάθμιας και υποχρεωτικής εκπαίδευσης είναι πάνω από το μισό (55,20 – 60,61% για την πρώτη και 59,19 – 65,14% για την δεύτερη) μακροχρόνια άνεργοι, ενώ πάνω από το μισό μακροχρόνια άνεργοι είναι και οι άνεργοι τριτοβάθμιας εκπαίδευσης (51,24 – 55,47%).

Το 91% των ανέργων είναι Έλληνες πολίτες (732.888 – 817.612 άτομα), σε ποσοστό 7,23 – 7,76% (58.210 – 68.975 άτομα) είναι υπήκοοι Τρίτων Χωρών και σε μικρό ποσοστό (1,54 – 1,85%, 12.407 – 16.716 άτομα) είναι υπήκοοι χωρών της Ευρωπαϊκής Ένωσης. Μακροχρόνια άνεργοι είναι το 57,33 – 62,08% των Ελλήνων, το 39,62 – 54,78% των υπηκόων χωρών Ευρωπαϊκής Ένωσης και το 34,10 – 41,73% των υπηκόων Τρίτων Χωρών.

⁵ Απολυτήριο της 3^{ης} Γυμνασίου.

Υπόμνημα
<p><u>Κοινοί:</u> Περιλαμβάνονται οι άνεργοι που προέρχονται απ' όλους τους κλάδους οικονομικής δραστηριότητας, πλην αυτών που εντάσσονται στις λοιπές κατηγορίες, και των οποίων η σχέση εργασίας ήταν αορίστου χρόνου. Ακόμα περιλαμβάνει τους άνεργους που απασχολήθηκαν στους αναφερόμενους τομείς με σύμβαση ορισμένου χρόνου και δεν εντάσσονται σε μία από τις λοιπές κατηγορίες.</p>
<p><u>Οικοδόμοι:</u> Όσοι απασχολούνται στον κατασκευαστικό κλάδο και ασφαρίζονται στον κλάδο εργατοτεχνιτών - οικοδόμων του ΙΚΑ - ΕΤΑΜ.</p>
<p><u>Εποχικοί Τουρισμού:</u> Περιλαμβάνονται στην κατηγορία αυτή οι εποχικοί από ξενοδοχειακές, τουριστικές, επισιτιστικές επιχειρήσεις συνεχούς ή εποχικής λειτουργίας. Οι συγκεκριμένοι άνεργοι μπορούν να απασχολούνται σε μία ή περισσότερες συνεχείς σεζόν.</p>
<p><u>Εποχικοί Λοιποί (Αγροτικά):</u> Περιλαμβάνονται στην κατηγορία αυτή οι εποχικοί μιας ή περισσότερων σεζόν που απολύθηκαν από επιχειρήσεις μεταποίησης/διαλογής αγροτικών προϊόντων.</p>
<p><u>Εκπαιδευτικοί:</u> Περιλαμβάνονται στην κατηγορία αυτή οι ωρομίσθιοι και οι αναπληρωτές εκπαιδευτικοί.</p>
<p><u>Λοιποί:</u> Περιλαμβάνονται στην κατηγορία αυτή οι απολυθέντες λόγω επίσκεψης, λόγω απόλυσης από μεταφερόμενες ή συγχωνευόμενες επιχειρήσεις, λόγω διακοπής λειτουργίας επιχείρησης.</p>