

# Δ.ΥΠ.Α.

ΔΗΜΟΣΙΑ ΥΠΗΡΕΣΙΑ ΑΠΑΣΧΟΛΗΣΗΣ

## ΕΚΘΕΣΗ Β' ΕΞΑΜΗΝΟΥ 2022

ΟΙ ΕΞΕΛΙΞΕΙΣ ΣΤΟ ΣΥΝΟΛΟ ΚΑΙ ΤΑ ΧΑΡΑΚΤΗΡΙΣΤΙΚΑ ΤΩΝ  
ΕΓΓΕΓΡΑΜΜΕΝΩΝ ΑΝΕΡΓΩΝ

ΑΘΗΝΑ - Ιούνιος 2023



Δ.Υ.Π.Α.  
ΔΗΜΟΣΙΑ ΥΠΗΡΕΣΙΑ ΑΠΑΣΧΟΛΗΣΗΣ

Έκθεση Β΄ Εξαμήνου 2022  
Οι Εξελίξεις στο Σύνολο και τα Χαρακτηριστικά των  
Εγγεγραμμένων ανέργων

**Περιεχόμενα**

<b>Πρόλογος</b> .....	5
<b>Κεφάλαιο πρώτο</b> .....	7
Οι Διακυμάνσεις της εγγεγραμμένης ανεργίας στο σύνολο της χώρας και στις 13 Διοικητικές Περιφέρειες, κατά το Β' εξάμηνο του έτους 2022.....	7
1.1. Γενικά.....	8
1.2. Αριθμός ανέργων ανά μήνα και Περιφέρεια 2021-2022.....	8
1.3. Κατανομή αριθμού εγγεγραμμένων (αναζητούντων και μη αναζητούντων εργασία) ανά Περιφέρεια 2021-2022.....	10
1.4. Μεταβολές του συνόλου των εγγεγραμμένων (αναζητούντων και μη αναζητούντων εργασία) 2021-2022.....	13
1.5. Μεταβολές του συνόλου των μακροχρονίων εγγεγραμμένων (αναζητούντων και μη αναζητούντων εργασία) 2021-2022.....	15
1.6. Ποσοστό ανέργων αναζητούντων εργασία ως προς το σύνολο των εγγεγραμμένων (αναζητούντων και μη αναζητούντων εργασία).....	17
1.7. Ποσοστό μακροχρόνια ανέργων (αναζητούντων εργασία) ως προς το σύνολο των ανέργων (αναζητούντων εργασία).....	22
1.8. Αριθμός εγγεγραμμένων (αναζητούντων και μη αναζητούντων εργασία) κατά διάρκεια συνεχούς ανεργίας.....	25
1.9. Ποσοστιαία μεταβολή εγγεγραμμένων (αναζητούντων και μη αναζητούντων εργασία) ανά διάρκεια συνεχούς ανεργίας.....	27
1.10. Αριθμός επιδοτούμενων ανέργων 2021-2022.....	29
<b>Συμπεράσματα Α' κεφαλαίου</b> .....	33
<b>Κεφάλαιο δεύτερο</b> .....	35
Ανάλυση της εγγεγραμμένης ανεργίας στο σύνολο της χώρας και τις Διοικητικές Περιφέρειες το Β' εξάμηνο του έτους 2022.....	35
2.1. Γενικά.....	36
2.2. Ανάλυση κατά Φύλο.....	37
2.2.1. Κατανομή των εγγεγραμμένων ανέργων κατά Φύλο.....	37
2.2.2. Εγγεγραμμένοι άνεργοι κατά Φύλο, μήνα και διάρκεια συνεχόμενης ανεργίας.....	39
2.2.3. Ποσοστιαία μεταβολή (μεταβολή εξαμήνου) του συνόλου των εγγεγραμμένων [αναζητούντων εργασία και μη αναζητούντων εργασία] κατά Φύλο, και Περιφέρεια.....	42
2.2.4. Ποσοστιαία μεταβολή συνόλου εγγεγραμμένων [αναζητούντων εργασία και μη αναζητούντων εργασία] κατά Φύλο, μήνα και Περιφέρεια (μεταβολή κατά μήνα).....	46
2.3. Ανάλυση κατά Ηλικία.....	50
2.3.1. Κατανομή των εγγεγραμμένων ανέργων εργασία κατά Ηλικία, μήνα και Περιφέρεια.....	50
2.3.2. Εγγεγραμμένοι άνεργοι κατά Ηλικία, μήνα και διάρκεια συνεχόμενης ανεργίας.....	55
2.4. Ανάλυση κατά Εκπαιδευτικό Επίπεδο.....	62
2.4.1. Κατανομή των εγγεγραμμένων ανέργων κατά Εκπαιδευτικό επίπεδο, μήνα και Περιφέρεια.....	62
2.4.2. Εγγεγραμμένοι άνεργοι κατά Εκπαιδευτικό επίπεδο, μήνα και διάρκεια συνεχόμενης ανεργίας.....	65
2.5. Ανάλυση κατά Υψηκότητα.....	69
2.5.1. Κατανομή των εγγεγραμμένων ανέργων κατά Υψηκότητα, μήνα και Περιφέρεια.....	69
2.5.2. Εγγεγραμμένοι άνεργοι κατά Υψηκότητα, μήνα και διάρκεια συνεχόμενης ανεργίας.....	72
2.6. Επιδοτούμενοι άνεργοι.....	75
2.6.1. Επιδοτούμενοι άνεργοι κατά κατηγορία επιδότησης και μήνα.....	75
Σύνολο.....	76
<b>Συμπεράσματα Β' Κεφαλαίου</b> .....	78

<b>Γενικά Συμπεράσματα</b> .....	83
<b>Υπόμνημα</b> .....	86

## Πρόλογος

Η παρούσα εξαμηνιαία έκθεση αφορά στα στοιχεία της εγγεγραμμένης ανεργίας όπως έχουν καταγραφεί από τις Υπηρεσίες του Οργανισμού (ΚΠΑ2) στο Ολοκληρωμένο Πληροφοριακό Σύστημα Ανέργων και Εργοδοτών της Δ.ΥΠ.Α. κατά το δεύτερο εξάμηνο του έτους 2022.

Τα στοιχεία παρουσιάζονται στο σύνολο της χώρας και ανά Διοικητική Περιφέρεια. Στην έκθεση παρουσιάζονται τα βασικά χαρακτηριστικά της εγγεγραμμένης ανεργίας, για το δεύτερο εξάμηνο του έτους 2022, αποτυπώνοντας με απλό και ευδιάκριτο τρόπο τα χαρακτηριστικά αυτά παραθέτοντας συγχρόνως συγκριτικά στοιχεία με το αντίστοιχο εξάμηνο του προηγούμενου έτους.

### Ειδικότερα:

**ΣΤΟ ΠΡΩΤΟ ΚΕΦΑΛΑΙΟ** παρουσιάζονται και αναλύονται τα στοιχεία των εγγεγραμμένων ανέργων (αναζητούντων και μη αναζητούντων εργασία) για το δεύτερο εξάμηνο του έτους 2022. Παρουσιάζεται η κατανομή των εγγεγραμμένων (αναζητούντων και μη αναζητούντων εργασία) που διαθέτουν ενεργό δελτίο ανεργίας στις 13 Περιφέρειες και στο σύνολο της χώρας και γίνεται σύγκριση με το αντίστοιχο εξάμηνο του προηγούμενου έτους 2021. Αναλύονται και απεικονίζονται διαγραμματικά τα στοιχεία των εγγεγραμμένων ανέργων αναζητούντων εργασία, των εγγεγραμμένων λοιπών [μη αναζητούντων εργασία<sup>1</sup>] και των μακροχρόνια ανέργων και τα ποσοστά που αντιστοιχούν ως προς το σύνολο των εγγεγραμμένων ανέργων στο μητρώο της Δ.ΥΠ.Α. Αναλύεται η μηνιαία εξέλιξή τους, κατά διάρκεια ανεργίας και κατά Περιφέρεια. Επιπρόσθετα, παρουσιάζονται και αναλύονται τα στοιχεία των επιδοτούμενων ανέργων, το ποσοστό που αντιστοιχεί στο σύνολο των ανέργων, καθώς και η μεταβολή των επιδοτούμενων των τουριστικών επαγγελματιών.

**ΣΤΟ ΔΕΥΤΕΡΟ ΚΕΦΑΛΑΙΟ** παρουσιάζονται τα στοιχεία των εγγεγραμμένων ανέργων (αναζητούντων και μη αναζητούντων εργασία) κατά το δεύτερο εξάμηνο του έτους 2022 και αναλύονται οι αριθμητικές και ποσοστιαίες μεταβολές τους, ανά μήνα στις 13 Περιφέρειες της χώρας, τόσο στο σύνολο, όσο και κατανεμημένες ανά φύλο.

---

<sup>1</sup> Εγγεγραμμένοι πριν τη δημοσίευση του ΦΕΚ 1236/04-04-2018 στο μητρώο της Δ.ΥΠ.Α. οι οποίοι διατηρούν ενεργό δελτίο ανεργίας χωρίς διακοπή και κατά την εγγραφή τους δήλωσαν ότι δεν αναζητούν εργασία.

Αναλύεται και απεικονίζεται διαγραμματικά η κατανομή των ανέργων κατά Φύλο, Ηλικιακή ομάδα, Εκπαιδευτικό επίπεδο και Υπηκοότητα για κάθε Περιφέρεια και στο σύνολο της χώρας. Εξετάζεται η διάρθρωση του αριθμού των ανέργων κατά διάρκεια ανεργίας, κατά Φύλο, Ηλικιακή ομάδα, Εκπαιδευτικό επίπεδο και Υπηκοότητα.

Τέλος, εξετάζεται ο καταγεγραμμένος αριθμός των επιδοτούμενων ανέργων και η ανάλυσή τους ανά κατηγορία επιδότησης καθώς και η διαχρονική εξέλιξή τους.

**ΣΤΑ ΓΕΝΙΚΑ ΣΥΜΠΕΡΑΣΜΑΤΑ ΤΗΣ ΕΞΑΜΗΝΙΑΙΑΣ ΕΚΘΕΣΗΣ** παρουσιάζονται με τρόπο συνεκτικό τα επιμέρους συμπεράσματα των προηγούμενων κεφαλαίων, για την εξαγωγή μιας πλήρους εικόνας των βασικών όψεων της αγοράς εργασίας βασισμένης στα στοιχεία των εγγεγραμμένων ανέργων.

Η Σύνταξη της έκθεσης έγινε:

Επεξεργασία στατιστικών πινάκων του πρώτου κεφαλαίου και ανάλυση: Υφαντή Αγγελική

Επεξεργασία στατιστικών πινάκων του δεύτερου κεφαλαίου και ανάλυση: Σταμέλος Στυλιανός

Γενικά Συμπεράσματα της Έκθεσης: Σκοπελίτου Θεοδότη

## Κεφάλαιο πρώτο

Οι Διακυμάνσεις της εγγεγραμμένης ανεργίας στο σύνολο της χώρας και στις 13 Διοικητικές Περιφέρειες, κατά το Β΄ εξάμηνο του έτους 2022.

## 1.1. Γενικά

Στο παρόν κεφάλαιο παρουσιάζονται και αναλύονται τα μηνιαία στοιχεία των εγγεγραμμένων (αναζητούντων και μη αναζητούντων εργασία) στο μητρώο της Δ.ΥΠ.Α. για το σύνολο της χώρας και ανά Διοικητική Περιφέρεια, για το δεύτερο εξάμηνο του έτους 2022 και γίνεται σύγκριση με το αντίστοιχο εξάμηνο του έτους 2021.

Ειδικότερα, παρουσιάζεται:

- Η μηνιαία διακύμανση, σε απόλυτους αριθμούς και σε ποσοστά των εγγεγραμμένων στο μητρώο της Δ.ΥΠ.Α.
- Η κατά διάρκεια ανεργίας μηνιαία εξέλιξη και μεταβολή κατά μήνα των εγγεγραμμένων (αναζητούντες και μη αναζητούντες εργασία).
- Η κατανομή των εγγεγραμμένων ανέργων στο μητρώο της Δ.ΥΠ.Α. και των εγγεγραμμένων λοιπών μη αναζητούντων εργασία ανά Περιφέρεια.
- Η κατανομή των εγγεγραμμένων ανέργων στο μητρώο της Δ.ΥΠ.Α. και των μακροχρόνια ανέργων.
- Το σύνολο των επιδοτούμενων ανέργων ανά μήνα και η σύγκρισή τους με το σύνολο των εγγεγραμμένων ανέργων
- και τέλος η μηνιαία διακύμανση των επιδοτούμενων των τουριστικών επαγγελματιών και η σχέση τους με το σύνολο των επιδοτούμενων.

## 1.2. Αριθμός ανέργων ανά μήνα και Περιφέρεια 2021-2022

Στον πίνακα που ακολουθεί, παρουσιάζεται ο αριθμός των ανέργων αναζητούντων εργασία, ανά μήνα κατά το δεύτερο εξάμηνο των ετών 2021 και 2022 σε όλες τις Περιφέρειες, καθώς και στο σύνολο της χώρας.



## Αριθμός ανέργων έτους 2021

	ΙΟΥΛΙΟΣ	ΑΥΓΟΥΣΤΟΣ	ΣΕΠΤΕΜΒΡΙΟΣ	ΟΚΤΩΒΡΙΟΣ	ΝΟΕΜΒΡΙΟΣ	ΔΕΚΕΜΒΡΙΟΣ
ΑΝΑΤΟΛΙΚΗ ΜΑΚΕΔΟΝΙΑ ΘΡΑΚΗ	55.727	56.187	53.981	55.215	56.985	58.206
ΚΕΝΤΡΙΚΗ ΜΑΚΕΔΟΝΙΑ	192.964	194.717	189.222	195.603	204.401	206.797
ΔΥΤΙΚΗ ΜΑΚΕΔΟΝΙΑ	28.887	28.855	27.351	27.427	28.205	28.829
ΗΠΕΙΡΟΣ	27.993	28.125	26.837	27.919	29.307	29.384
ΘΕΣΣΑΛΙΑ	66.424	66.954	64.200	65.545	67.922	68.230
ΙΟΝΙΑ ΝΗΣΙΑ	13.009	11.969	11.713	19.807	34.457	36.513
ΔΥΤΙΚΗ ΕΛΛΑΔΑ	74.751	75.997	74.374	76.185	79.004	79.206
ΣΤΕΡΕΑ ΕΛΛΑΔΑ	44.114	44.341	42.338	43.637	45.579	45.577
ΑΤΤΙΚΗ	346.697	350.629	330.791	332.666	342.643	342.744
ΠΕΛΟΠΟΝΝΗΣΟΣ	42.006	41.828	40.798	42.521	45.729	46.701
ΒΟΡΕΙΟ ΑΙΓΑΙΟ	15.281	15.233	14.685	15.913	17.319	17.492
ΝΟΤΙΟ ΑΙΓΑΙΟ	19.685	18.202	17.945	26.632	53.710	58.846
ΚΡΗΤΗ	45.443	44.288	41.066	47.629	76.361	81.574
<b>ΣΥΝΟΛΟ</b>	<b>972.981</b>	<b>977.325</b>	<b>935.301</b>	<b>976.699</b>	<b>1.081.622</b>	<b>1.100.099</b>

## Αριθμός ανέργων έτους 2022

	ΙΟΥΛΙΟΣ	ΑΥΓΟΥΣΤΟΣ	ΣΕΠΤΕΜΒΡΙΟΣ	ΟΚΤΩΒΡΙΟΣ	ΝΟΕΜΒΡΙΟΣ	ΔΕΚΕΜΒΡΙΟΣ
ΑΝΑΤΟΛΙΚΗ ΜΑΚΕΔΟΝΙΑ ΘΡΑΚΗ	55.213	54.965	52.537	54.147	56.199	57.607
ΚΕΝΤΡΙΚΗ ΜΑΚΕΔΟΝΙΑ	187.345	186.709	177.640	186.268	196.870	200.234
ΔΥΤΙΚΗ ΜΑΚΕΔΟΝΙΑ	27.158	27.011	25.322	25.708	26.545	27.310
ΗΠΕΙΡΟΣ	26.865	26.950	25.469	26.708	28.846	29.423
ΘΕΣΣΑΛΙΑ	64.897	64.893	61.165	63.353	66.377	67.644
ΙΟΝΙΑ ΝΗΣΙΑ	10.246	9.888	9.614	18.275	34.010	36.112
ΔΥΤΙΚΗ ΕΛΛΑΔΑ	73.499	74.337	71.596	74.046	77.843	78.794
ΣΤΕΡΕΑ ΕΛΛΑΔΑ	41.805	41.465	39.059	40.614	43.123	43.667
ΑΤΤΙΚΗ	342.677	341.447	316.471	320.475	331.500	333.214
ΠΕΛΟΠΟΝΝΗΣΟΣ	40.888	40.245	38.869	40.879	44.679	46.175
ΒΟΡΕΙΟ ΑΙΓΑΙΟ	14.216	14.008	13.466	15.176	17.017	17.281
ΝΟΤΙΟ ΑΙΓΑΙΟ	16.653	16.029	15.552	25.442	55.305	59.807
ΚΡΗΤΗ	40.931	40.414	36.713	45.328	77.665	81.934
<b>ΣΥΝΟΛΟ</b>	<b>942.393</b>	<b>938.361</b>	<b>883.473</b>	<b>936.419</b>	<b>1.055.979</b>	<b>1.079.202</b>

**ΠΙΝΑΚΑΣ 1:** Αριθμός ανέργων ανά μήνα και Περιφέρεια:  
Δεύτερο εξάμηνο ετών 2021 και 2022

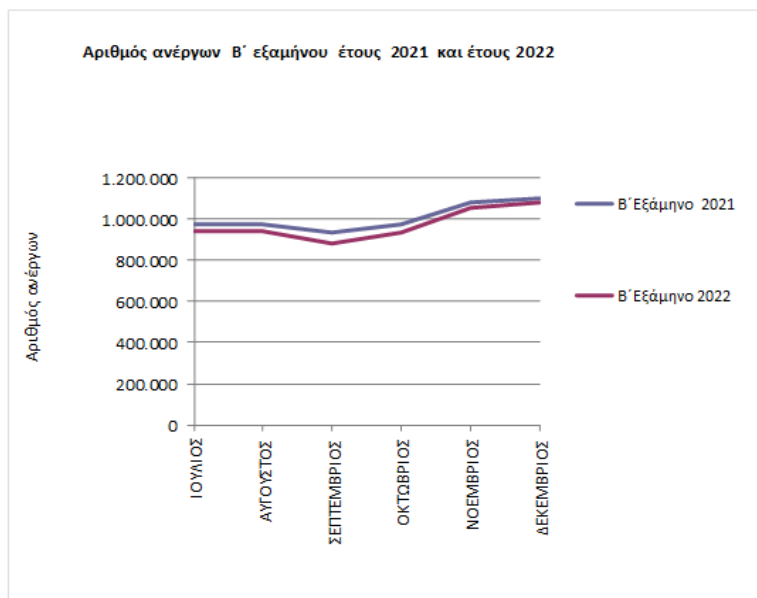

**ΔΙΑΓΡΑΜΜΑ 1:** Αριθμός ανέργων κατά μήνα:  
Δεύτερο εξάμηνο ετών 2021 και 2022

Από τον πίνακα 1 και το διάγραμμα 1, προκύπτει πως ο αριθμός των ανέργων για όλους τους μήνες του δευτέρου εξαμήνου του 2022, είναι μικρότερος, από τον αριθμό των ανέργων των αντίστοιχων μηνών, του έτους 2021.

Κατά το δεύτερο εξάμηνο του 2022, ο αριθμός των ανέργων στο διάστημα Ιουλίου – Δεκεμβρίου κυμαίνεται, από 883.473 όπου καταγράφεται ο μικρότερος αριθμός ανέργων τον μήνα Σεπτέμβριο έως 1.079.202 τον μήνα Δεκέμβριο όπου καταγράφεται ο μεγαλύτερος αριθμός ανέργων.

Σε σύγκριση με το αντίστοιχο δεύτερο εξάμηνο του 2021, ο αριθμός των ανέργων κυμαινόταν 935.301 τον μήνα Σεπτέμβριο όπου καταγράφεται ο μικρότερος αριθμός ανέργων έως 1.100.099, τον μήνα Δεκέμβριο όπου καταγράφεται ο μεγαλύτερος αριθμός ανέργων.

### 1.3. Κατανομή αριθμού εγγεγραμμένων (αναζητούντων και μη αναζητούντων εργασίας) ανά Περιφέρεια 2021-2022

Στον πίνακα 2 παρουσιάζεται ο μέσος όρος<sup>2</sup> του αριθμού των εγγεγραμμένων (αναζητούντων και μη αναζητούντων εργασίας), των μηνών του δευτέρου εξαμήνου του έτους 2021 και 2022 και η ποσοστιαία κατανομή τους ανά Περιφέρεια.

<sup>2</sup> Το πλήθος των δεκαδικών ψηφίων στρογγυλοποιείται στο πρώτο δεκαδικό

	Αριθμός εγγεγραμμένων Μ. όρος Β΄ εξαμήνου 2021	συνόλου Κατανομή κατά Περιφέρεια Β΄ εξαμήνου 2021	Αριθμός εγγεγραμμένων Μ. όρος Β΄ εξαμήνου 2022	συνόλου Κατανομή κατά Περιφέρεια Β΄ εξαμήνου 2022
ΑΝΑΤΟΛΙΚΗ ΜΑΚΕΔΟΝΙΑ ΚΑΙ ΘΡΑΚΗ	56.745	5,5%	55.391	5,7%
ΚΕΝΤΡΙΚΗ ΜΑΚΕΔΟΝΙΑ	199.909	19,6%	190.089	19,4%
ΔΥΤΙΚΗ ΜΑΚΕΔΟΝΙΑ	28.326	2,8%	26.532	2,7%
ΗΠΕΙΡΟΣ	28.580	2,8%	27.531	2,8%
ΘΕΣΣΑΛΙΑ	67.033	6,6%	64.912	6,6%
ΙΟΝΙΑ ΝΗΣΙΑ	21.455	2,1%	19.754	2,0%
ΔΥΤΙΚΗ ΕΛΛΑΔΑ	77.403	7,6%	75.209	7,7%
ΣΤΕΡΕΑ ΕΛΛΑΔΑ	44.649	4,4%	41.767	4,3%
ΑΤΤΙΚΗ	348.521	34,1%	334.070	34,1%
ΠΕΛΟΠΟΝΝΗΣΟΣ	44.067	4,3%	42.282	4,3%
ΒΟΡΕΙΟ ΑΙΓΑΙΟ	16.117	1,6%	15.260	1,6%
ΝΟΤΙΟ ΑΙΓΑΙΟ	33.052	3,2%	31.692	3,2%
ΚΡΗΤΗ	56.649	5,5%	54.014	5,5%
<b>ΜΕΣΟΣ ΟΡΟΣ</b>	<b>1.022.506</b>	<b>100,0%</b>	<b>978.501</b>	<b>100,0%</b>

**ΠΙΝΑΚΑΣ 2:** Κατανομή αριθμού εγγεγραμμένων (αναζητούντων και μη αναζητούντων εργασίας) κατά Περιφέρεια: Μέσος Όρος Δευτέρου εξαμήνου ετών 2021 και 2022

**Κατανομή Μέσου όρου αριθμού εγγεγραμμένων Β΄ εξαμήνου των ετών 2021 και 2022**

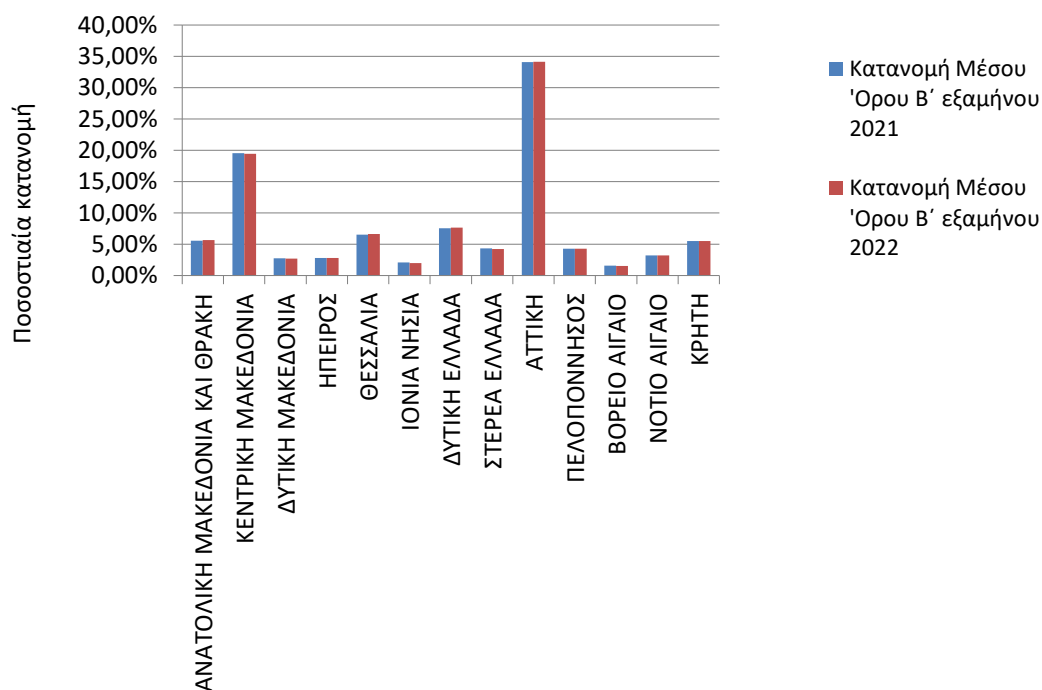

**ΔΙΑΓΡΑΜΜΑ 2:** Κατανομή αριθμού εγγεγραμμένων (αναζητούντων και μη αναζητούντων εργασίας) κατά Περιφέρεια: Μέσος Όρος Δευτέρου εξαμήνου ετών 2021 και 2022

## Κατανομή Μέσου Όρου Β' εξαμήνου 2021

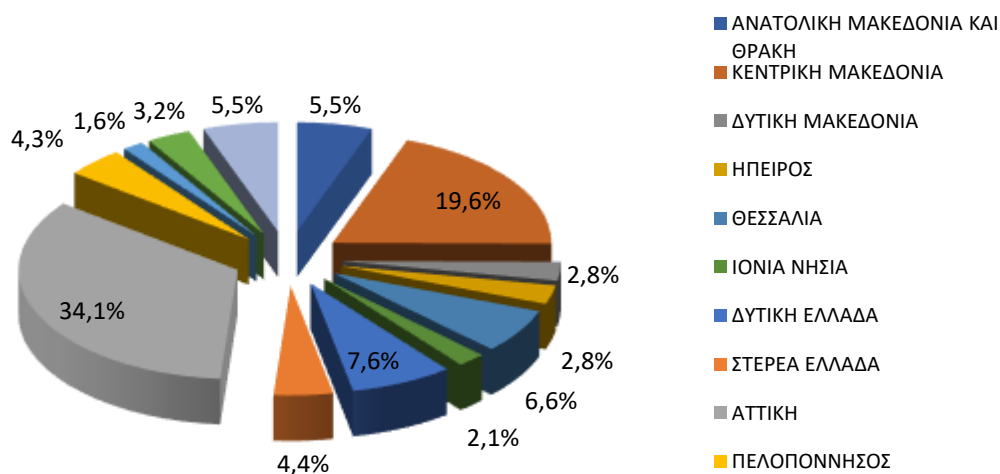

## Κατανομή Μέσου Όρου Β' εξαμήνου 2022

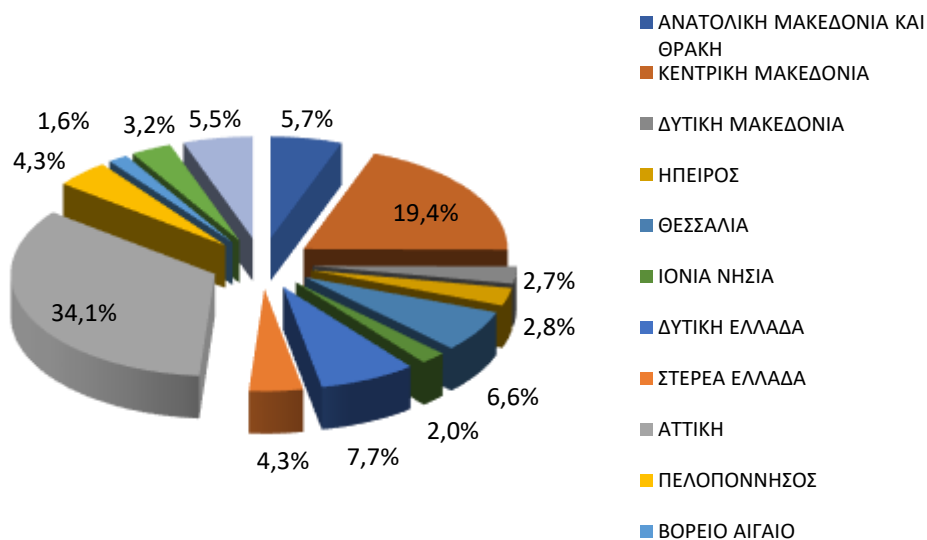

**ΔΙΑΓΡΑΜΜΑΤΑ 2, 2α και 2β:** Κατανομή αριθμού εγγεγραμμένων (αναζητούντων και μη αναζητούντων εργασία) κατά Περιφέρεια:  
Μέσος Όρος Δευτέρου εξαμήνου ετών 2021 και 2022

Συμπερασματικά διαπιστώνουμε ότι, από τον πίνακα 2 και τα αντίστοιχα διαγράμματα 2, 2α και 2β, ο αριθμός του συνόλου των εγγεγραμμένων (αναζητούντων και μη αναζητούντων εργασία) κατά μέσο όρο<sup>3</sup> για το δεύτερο εξάμηνο του 2022, στο σύνολο της χώρας, είναι μικρότερος και ανέρχεται σε 978.501 άτομα σε σχέση με τον αντίστοιχο μέσο όρο του δεύτερου εξαμήνου του 2021, που ανέρχονταν σε 1.022.506 άτομα.

Σε σχέση με την κατανομή του συνόλου των εγγεγραμμένων ανά Περιφέρεια, ο μεγαλύτερος αριθμός καταγράφεται και στα δύο έτη 2021-2022 στην Περιφέρεια της Αττικής και στην Περιφέρεια της Κεντρικής Μακεδονίας. Ειδικότερα, το ποσοστό που αναλογεί στην Περιφέρεια της Αττικής, κατά μέσο όρο του δεύτερου εξαμήνου του 2022 ανέρχεται σε 34,1%, όπως ήταν και κατά το δεύτερο εξάμηνο του 2021 και στην Περιφέρεια της Κεντρικής Μακεδονίας ανέρχεται σε 19,4%, έναντι ποσοστού 19,6% αντίστοιχα.

#### 1.4. Μεταβολές του συνόλου των εγγεγραμμένων (αναζητούντων και μη αναζητούντων εργασία) 2021-2022

Στους πιο κάτω πίνακες, παρουσιάζεται ο συνολικός αριθμός των εγγεγραμμένων (αναζητούντων και μη αναζητούντων εργασία)<sup>4</sup>, σε όλους τους μήνες του δεύτερου εξαμήνου των ετών 2021 και 2022, η κατά μήνα απόλυτη και ποσοστιαία μεταβολή του, καθώς και η απόλυτη και ποσοστιαία μεταβολή του μέσου όρου του αριθμού των εγγεγραμμένων ανά Περιφέρεια και στο σύνολο της χώρας.

ΕΤΟΣ/ΜΗΝΑΣ	ΙΟΥΛΙΟΣ	ΑΥΓΟΥΣΤΟΣ	ΣΕΠΤΕΜΒΡΙΟΣ	ΟΚΤΩΒΡΙΟΣ	ΝΟΕΜΒΡΙΟΣ	ΔΕΚΕΜΒΡΙΟΣ	ΜΕΣΟΣ ΟΡΟΣ
<b>2021</b>	1.002.261	996.733	947.292	987.763	1.091.618	1.109.366	1.022.506
<b>2022</b>	948.930	944.588	889.465	942.164	1.061.419	1.084.440	978.501
	<b>-53.331</b>	<b>-52.145</b>	<b>-57.827</b>	<b>-45.599</b>	<b>-30.199</b>	<b>-24.926</b>	<b>-44.005</b>
	<b>-5,3%</b>	<b>-5,2%</b>	<b>-6,1%</b>	<b>-4,6%</b>	<b>-2,8%</b>	<b>-2,2%</b>	<b>-4,3%</b>

**ΠΙΝΑΚΑΣ 3:** Μεταβολές εγγεγραμμένων (αναζητούντων και μη αναζητούντων εργασία) κατά μήνα: Δεύτερο εξάμηνο ετών 2021 και 2022

<sup>3</sup> Οι μικρές αποκλίσεις των τιμών οφείλονται στη διαίρεση για την εύρεση του μέσου όρου του εξαμήνου.

<sup>4</sup> Με βάση το ΦΕΚ 1236/04-04-2018-Εγκύκλιος 74458/26-10-2018, στις "Μηνιαίες Συνοπτικές Εκθέσεις για την Εγγεγραμμένη Ανεργία", από τον Ιανουάριο 2020, παρουσιάζονται οι μεταβολές στο σύνολο των εγγεγραμμένων. Στο σύνολο των εγγεγραμμένων παρουσιάζονται και οι μεταβολές στις "Εξαμηνιαίες Εκθέσεις για τις Εξελίξεις και τα Χαρακτηριστικά των Εγγεγραμμένων Ανέργων", από την έκθεση του Α' Εξαμήνου 2020 και έπειτα.

	ΜΕΣΟΣ ΟΡΟΣ Β' εξαμήνου 2021	ΜΕΣΟΣ ΟΡΟΣ Β' εξαμήνου 2022	ΑΠΟΛΥΤΗ ΜΕΤΑΒΟΛΗ	ΠΟΣΟΣΤΙΑΙΑ ΜΕΤΑΒΟΛΗ
ΑΝΑΤΟΛΙΚΗ ΜΑΚΕΔΟΝΙΑ ΚΑΙ ΘΡΑΚΗ	56.745	55.391	-1.354	-2,4%
ΚΕΝΤΡΙΚΗ ΜΑΚΕΔΟΝΙΑ	199.909	190.089	-9.820	-4,9%
ΔΥΤΙΚΗ ΜΑΚΕΔΟΝΙΑ	28.326	26.532	-1.794	-6,3%
ΗΠΕΙΡΟΣ	28.580	27.531	-1.049	-3,7%
ΘΕΣΣΑΛΙΑ	67.033	64.912	-2.121	-3,2%
ΙΟΝΙΑ ΝΗΣΙΑ	21.455	19.754	-1.702	-7,9%
ΔΥΤΙΚΗ ΕΛΛΑΔΑ	77.403	75.209	-2.194	-2,8%
ΣΤΕΡΕΑ ΕΛΛΑΔΑ	44.649	41.767	-2.882	-6,5%
ΑΤΤΙΚΗ	348.521	334.070	-14.452	-4,1%
ΠΕΛΟΠΟΝΝΗΣΟΣ	44.067	42.282	-1.785	-4,1%
ΒΟΡΕΙΟ ΑΙΓΑΙΟ	16.117	15.260	-857	-5,3%
ΝΟΤΙΟ ΑΙΓΑΙΟ	33.052	31.692	-1.360	-4,1%
ΚΡΗΤΗ	56.649	54.014	-2.636	-4,7%
<b>ΜΕΣΟΣ ΟΡΟΣ</b>	<b>1.022.506</b>	<b>978.501</b>	<b>-44.005</b>	<b>-4,3%</b>

**ΠΙΝΑΚΑΣ 4:** Μεταβολές μέσου όρου εγγεγραμμένων (αναζητούντων και μη αναζητούντων εργασίας) κατά μήνα και Περιφέρεια:

Δεύτερο εξάμηνο ετών 2021 και 2022

Με βάση τα ως άνω στοιχεία και διαγράμματα συμπεραίνουμε τα εξής:

- Ο αριθμός του συνόλου των εγγεγραμμένων στο σύνολο της χώρας είναι μικρότερος σ' όλους τους μήνες του δευτέρου εξαμήνου του έτους 2022, σε σχέση με τους αντίστοιχους μήνες του έτους 2021.
- Κατά μέσο όρο, στο σύνολο της χώρας, ο αριθμός του συνόλου των εγγεγραμμένων ανέργων μειώθηκε από 1.022.506 άτομα που ήταν κατά το δεύτερο εξάμηνο του 2021, σε 978.501 (μείωση 44.005) άτομα, στο δεύτερο εξάμηνο του 2022, καταγράφοντας ποσοστιαία μεταβολή, -4,3%.

Ποσοστιαία, μείωση ανά Περιφέρεια για το δεύτερο εξάμηνο του 2022 καταγράφεται σε όλες τις Περιφέρειες της Ελλάδος με το μεγαλύτερο ποσοστό μείωσης να εμφανίζεται στην Περιφέρεια Ιονίων Νήσων (-7,9%) και να ακολουθούν κατά σειρά: η Περιφέρεια Στερεάς Ελλάδας (-6,5%), η Περιφέρεια Δυτικής Μακεδονίας (-6,3%), η Περιφέρεια Βορείου Αιγαίου (-5,3%), η Περιφέρεια Κεντρικής Μακεδονίας (-4,9%), η Περιφέρεια Κρήτης (-4,7%), η Περιφέρεια Αττικής, η Περιφέρεια Νοτίου Αιγαίου και η Περιφέρεια Πελοποννήσου με -4,1% και οι τρεις, η Περιφέρεια Ηπείρου (-3,7%), η Περιφέρεια Θεσσαλίας (-3,2%), η Περιφέρεια Δυτικής Ελλάδας (-2,8%) και τέλος η Περιφέρεια Ανατολικής Μακεδονίας και Θράκης (-2,4%).

### 1.5. Μεταβολές του συνόλου των μακροχρονίων εγγεγραμμένων (αναζητούντων και μη αναζητούντων εργασία) 2021-2022

Στους παρακάτω πίνακες, παρουσιάζεται ο συνολικός αριθμός των εγγεγραμμένων (αναζητούντων και μη αναζητούντων εργασία) με διάρκεια συνεχούς ανεργίας μεγαλύτερη ή ίση των 12 μηνών (μακροχρόνια άνεργοι) όπως καταγράφεται σε κάθε Περιφέρεια κατά το δεύτερο εξάμηνο των ετών 2021 και 2022, η κατά μήνα απόλυτη και ποσοστιαία μεταβολή τους, καθώς και η απόλυτη και ποσοστιαία μεταβολή του μέσου όρου του αριθμού των εγγεγραμμένων ανά Περιφέρεια και στο σύνολο της χώρας.

Αριθμός εγγεγραμμένων (αναζητούντων και μη αναζητούντων εργασία) >=12 μήνες έτους 2021

	ΙΟΥΛΙΟΣ	ΑΥΓΟΥΣΤΟΣ	ΣΕΠΤΕΜΒΡΙΟΣ	ΟΚΤΩΒΡΙΟΣ	ΝΟΕΜΒΡΙΟΣ	ΔΕΚΕΜΒΡΙΟΣ
ΑΝΑΤΟΛΙΚΗ ΜΑΚΕΔΟΝΙΑ ΚΑΙ ΘΡΑΚΗ	33.356	33.437	32.931	33.006	33.052	32.843
ΚΕΝΤΡΙΚΗ ΜΑΚΕΔΟΝΙΑ	123.719	123.703	121.320	121.264	121.506	120.297
ΔΥΤΙΚΗ ΜΑΚΕΔΟΝΙΑ	17.527	17.624	17.430	17.283	17.239	17.025
ΗΠΕΙΡΟΣ	16.367	16.400	16.209	16.346	16.450	16.306
ΘΕΣΣΑΛΙΑ	40.911	40.868	40.236	40.028	40.202	39.651
ΙΟΝΙΑ ΝΗΣΙΑ	6.151	6.016	6.010	7.151	9.111	9.278
ΔΥΤΙΚΗ ΕΛΛΑΔΑ	48.890	48.867	48.375	48.446	48.670	48.180
ΣΤΕΡΕΑ ΕΛΛΑΔΑ	26.937	26.967	26.443	26.541	26.781	26.434
ΑΤΤΙΚΗ	219.035	219.410	214.429	212.262	212.094	209.121
ΠΕΛΟΠΟΝΝΗΣΟΣ	24.887	24.777	24.504	24.578	24.859	24.668
ΒΟΡΕΙΟ ΑΙΓΑΙΟ	8.393	8.382	8.270	8.343	8.617	8.560
ΝΟΤΙΟ ΑΙΓΑΙΟ	9.068	8.945	8.934	9.751	11.981	12.200
ΚΡΗΤΗ	21.282	21.356	21.160	21.864	24.066	24.102
<b>ΣΥΝΟΛΟ</b>	<b>596.523</b>	<b>596.752</b>	<b>586.251</b>	<b>586.863</b>	<b>594.628</b>	<b>588.665</b>

Αριθμός εγγεγραμμένων (αναζητούντων και μη αναζητούντων εργασία) >=12 μήνες έτους 2022

	ΙΟΥΛΙΟΣ	ΑΥΓΟΥΣΤΟΣ	ΣΕΠΤΕΜΒΡΙΟΣ	ΟΚΤΩΒΡΙΟΣ	ΝΟΕΜΒΡΙΟΣ	ΔΕΚΕΜΒΡΙΟΣ
ΑΝΑΤΟΛΙΚΗ ΜΑΚΕΔΟΝΙΑ ΚΑΙ ΘΡΑΚΗ	30.512	30.607	30.663	30.934	31.106	31.101
ΚΕΝΤΡΙΚΗ ΜΑΚΕΔΟΝΙΑ	108.138	108.035	107.459	108.772	110.115	109.872
ΔΥΤΙΚΗ ΜΑΚΕΔΟΝΙΑ	15.071	14.980	14.926	14.987	14.964	14.990
ΗΠΕΙΡΟΣ	14.454	14.425	14.392	14.558	14.725	14.718
ΘΕΣΣΑΛΙΑ	36.362	36.583	36.490	36.698	36.895	36.870
ΙΟΝΙΑ ΝΗΣΙΑ	4.889	4.815	4.853	6.094	8.088	8.332
ΔΥΤΙΚΗ ΕΛΛΑΔΑ	43.919	44.153	44.217	44.643	44.988	45.035

ΣΤΕΡΕΑ ΕΛΛΑΔΑ	23.664	23.593	23.368	23.505	23.756	23.697
ΑΤΤΙΚΗ	192.318	192.677	191.742	192.433	193.704	192.750
ΠΕΛΟΠΟΝΝΗΣΟΣ	21.875	21.879	21.867	22.120	22.379	22.367
ΒΟΡΕΙΟ ΑΙΓΑΙΟ	7.347	7.365	7.443	7.650	7.874	7.909
ΝΟΤΙΟ ΑΙΓΑΙΟ	7.935	7.878	7.874	8.819	10.889	11.128
ΚΡΗΤΗ	18.812	18.842	18.631	19.382	21.265	21.619
<b>ΣΥΝΟΛΟ</b>	<b>525.296</b>	<b>525.832</b>	<b>523.925</b>	<b>530.595</b>	<b>540.748</b>	<b>540.388</b>

**ΠΙΝΑΚΑΣ 5:** Αριθμός εγγεγραμμένων (αναζητούντων και μη αναζητούντων εργασία) >=12 μήνες κατά μήνα και Περιφέρεια:

Δεύτερο εξάμηνο ετών 2021 και 2022

ΕΤΟΣ/ΜΗΝΑΣ	ΙΟΥΛΙΟΣ	ΑΥΓΟΥΣΤΟΣ	ΣΕΠΤΕΜΒΡΙΟΣ	ΟΚΤΩΒΡΙΟΣ	ΝΟΕΜΒΡΙΟΣ	ΔΕΚΕΜΒΡΙΟΣ	ΜΕΣΟΣ ΟΡΟΣ
<b>2021</b>	596.523	596.752	586.251	586.863	594.628	588.665	591.614
<b>2022</b>	525.296	525.832	523.925	530.595	540.748	540.388	531.131
	<b>-71.227</b>	<b>-70.920</b>	<b>-62.326</b>	<b>-56.268</b>	<b>-53.880</b>	<b>-48.277</b>	<b>-60.483</b>
<b>ΜΕΤΑΒΟΛΗ %</b>	<b>-11,9%</b>	<b>-11,9%</b>	<b>-10,6%</b>	<b>-9,6%</b>	<b>-9,1%</b>	<b>-8,2%</b>	<b>-10,2%</b>

**ΠΙΝΑΚΑΣ 6:** Μεταβολές του αριθμού εγγεγραμμένων (αναζητούντων και μη αναζητούντων εργασία) >=12 μήνες κατά μήνα:

Δεύτερο εξάμηνο ετών 2021 και 2022

	ΜΕΣΟΣ ΟΡΟΣ Β' εξαμήνου 2021	ΜΕΣΟΣ ΟΡΟΣ Β' εξαμήνου 2022	ΑΠΟΛΥΤΗ ΜΕΤΑΒΟΛΗ	ΠΟΣΟΣΤΙΑΙΑ ΜΕΤΑΒΟΛΗ	Κατανομή κατά Περιφέρεια έτους 2021	Κατανομή κατά Περιφέρεια έτους 2022
ΑΝΑΤΟΛΙΚΗ ΜΑΚΕΔΟΝΙΑ ΚΑΙ ΘΡΑΚΗ	33.104	30.821	-2.284	-6,9%	5,6%	5,8%
ΚΕΝΤΡΙΚΗ ΜΑΚΕΔΟΝΙΑ	121.968	108.732	-13.236	-10,9%	20,6%	20,5%
ΔΥΤΙΚΗ ΜΑΚΕΔΟΝΙΑ	17.355	14.986	-2.368	-13,6%	2,9%	2,8%
ΗΠΕΙΡΟΣ	16.346	14.545	-1.801	-11,0%	2,8%	2,7%
ΘΕΣΣΑΛΙΑ	40.316	36.650	-3.666	-9,1%	6,8%	6,9%
ΙΟΝΙΑ ΝΗΣΙΑ	7.286	6.179	-1.108	-15,2%	1,2%	1,2%
ΔΥΤΙΚΗ ΕΛΛΑΔΑ	48.571	44.493	-4.079	-8,4%	8,2%	8,4%
ΣΤΕΡΕΑ ΕΛΛΑΔΑ	26.684	23.597	-3.087	-11,6%	4,5%	4,4%
ΑΤΤΙΚΗ	214.392	192.604	-21.788	-10,2%	36,2%	36,3%
ΠΕΛΟΠΟΝΝΗΣΟΣ	24.712	22.081	-2.631	-10,6%	4,2%	4,2%
ΒΟΡΕΙΟ ΑΙΓΑΙΟ	8.428	7.598	-830	-9,8%	1,4%	1,4%
ΝΟΤΙΟ ΑΙΓΑΙΟ	10.147	9.087	-1.059	-10,4%	1,7%	1,7%
ΚΡΗΤΗ	22.305	19.759	-2.547	-11,4%	3,8%	3,7%
<b>ΜΕΣΟΣ ΟΡΟΣ</b>	<b>591.614</b>	<b>531.131</b>	<b>-60.483</b>	<b>-10,2%</b>	<b>100,0%</b>	<b>100,0%</b>

**ΠΙΝΑΚΑΣ 7:** Μεταβολές και κατανομή μέσου όρου των εγγεγραμμένων (αναζητούντων και μη αναζητούντων εργασία) >=12 μήνες κατά μήνα και Περιφέρεια:

Δεύτερο εξάμηνο ετών 2021 και 2022

- Από τους πίνακες 6 και 7 καταλήγουμε ότι, κατά μέσο όρο για το δεύτερο εξάμηνο του 2022 στο σύνολο της χώρας, ο αριθμός του συνόλου των εγγεγραμμένων με διάρκεια ανεργίας μεγαλύτερη ή ίση των 12 μηνών είναι μικρότερος και ανέρχεται σε 531.131 άτομα σε σχέση με τον μέσο όρο του δευτέρου εξαμήνου του έτους 2021, που ανέρχονταν σε 591.614 άτομα, καταγράφοντας ποσοστιαία μείωση -10,2% (-60.483 άτομα).



- Σχετικά με την ποσοστιαία μεταβολή του συνόλου των εγγεγραμμένων με διάρκεια ανεργίας μεγαλύτερη ή ίση των 12 μηνών κατά μήνα, η μεγαλύτερη ποσοστιαία μείωση καταγράφεται τον Ιούλιο του 2022 με ποσοστό -11,9% (-71.227 άτομα) ενώ η μικρότερη ποσοστιαία μείωση καταγράφεται τον Δεκέμβριο του 2022 με -8,2% (-48.277 άτομα).
- Σχετικά με τις Περιφέρειες και οι 13 Περιφέρειες εμφανίζουν μείωση του μέσου όρου του συνόλου των εγγεγραμμένων με διάρκεια ανεργίας μεγαλύτερη ή ίση των 12 μηνών για το δεύτερο εξάμηνο του 2022 σε σχέση με την αντίστοιχη περίοδο του 2021, με ποσοστά που κυμαίνονται από -6,9% της Περιφέρειας Ανατολικής Μακεδονίας και Θράκης έως -15,2% της Περιφέρειας Ιονίων Νήσων.

#### **1.6. Ποσοστό ανέργων αναζητούντων εργασία ως προς το σύνολο των εγγεγραμμένων (αναζητούντων και μη αναζητούντων εργασία)**

Στον πιο κάτω πίνακα καταγράφεται για όλους τους μήνες του δευτέρου εξαμήνου του έτους 2022 ο αριθμός των εγγεγραμμένων (αναζητούντων και μη αναζητούντων εργασία) στο μητρώο της Δ.ΥΠ.Α. Επιπρόσθετα καταγράφεται και παρουσιάζεται διαγραμματικά για κάθε μήνα το ποσοστό των ανέργων αναζητούντων εργασία, ως προς το σύνολο των εγγεγραμμένων, στο μητρώο της Δ.ΥΠ.Α.

	ΙΟΥΛΙΟΣ			ΑΥΓΟΥΣΤΟΣ		
	ΕΓΓΕΓΡΑΜΜΕΝΟΙ Δ.ΥΠ.Α.			ΕΓΓΕΓΡΑΜΜΕΝΟΙ Δ.ΥΠ.Α.		
	ΑΝΕΡΓΟΙ ΑΝΑΖΗΤΟΥΝΤ ΕΣ ΕΡΓΑΣΙΑ	ΛΟΙΠΟΙ ΜΗ ΑΝΑΖΗΤΟΥΝΤΕΣ ΕΡΓΑΣΙΑ	ΠΟΣΟΣΤΟ ΑΝΕΡΓΩΝ ΑΝΑΖΗΤΟΥΝΤΩΝ ΕΡΓΑΣΙΑ ΣΤΟ ΣΥΝΟΛΟ ΤΩΝ ΕΓΓΕΓΡΑΜΜΕΝΩΝ	ΑΝΕΡΓΟΙ ΑΝΑΖΗΤΟΥΝΤΕΣ ΕΡΓΑΣΙΑ	ΛΟΙΠΟΙ ΜΗ ΑΝΑΖΗΤΟΥΝΤΕΣ ΕΡΓΑΣΙΑ	ΠΟΣΟΣΤΟ ΑΝΕΡΓΩΝ ΑΝΑΖΗΤΟΥΝΤΩΝ ΕΡΓΑΣΙΑ ΣΤΟ ΣΥΝΟΛΟ ΤΩΝ ΕΓΓΕΓΡΑΜΜΕΝΩΝ
ΑΝΑΤΟΛΙΚΗ ΜΑΚΕΔΟΝΙΑ ΚΑΙ ΘΡΑΚΗ	55.213	333	99,4%	54.965	309	99,4%
ΚΕΝΤΡΙΚΗ ΜΑΚΕΔΟΝΙΑ	187.345	1.024	99,5%	186.709	975	99,5%
ΔΥΤΙΚΗ ΜΑΚΕΔΟΝΙΑ	27.158	25	99,9%	27.011	25	99,9%
ΗΠΕΙΡΟΣ	26.865	175	99,4%	26.950	169	99,4%
ΘΕΣΣΑΛΙΑ	64.897	211	99,7%	64.893	194	99,7%
ΙΟΝΙΑ ΝΗΣΙΑ	10.246	76	99,3%	9.888	67	99,3%
ΔΥΤΙΚΗ ΕΛΛΑΔΑ	73.499	216	99,7%	74.337	201	99,7%
ΣΤΕΡΕΑ ΕΛΛΑΔΑ	41.805	178	99,6%	41.465	156	99,6%
ΑΤΤΙΚΗ	342.677	3.380	99,0%	341.447	3.255	99,1%
ΠΕΛΟΠΟΝΝΗΣΟΣ	40.888	375	99,1%	40.245	354	99,1%
ΒΟΡΕΙΟ ΑΙΓΑΙΟ	14.216	71	99,5%	14.008	72	99,5%
ΝΟΤΙΟ ΑΙΓΑΙΟ	16.653	260	98,5%	16.029	248	98,5%
ΚΡΗΤΗ	40.931	213	99,5%	40.414	202	99,5%
<b>ΣΥΝΟΛΟ</b>	<b>942.393</b>	<b>6.537</b>	<b>99,3%</b>	<b>938.361</b>	<b>6.227</b>	<b>99,3%</b>
	ΣΕΠΤΕΜΒΡΙΟΣ			ΟΚΤΩΒΡΙΟΣ		
	ΕΓΓΕΓΡΑΜΜΕΝΟΙ Δ.ΥΠ.Α.			ΕΓΓΕΓΡΑΜΜΕΝΟΙ Δ.ΥΠ.Α.		
	ΑΝΕΡΓΟΙ ΑΝΑΖΗΤΟΥΝΤ ΕΣ ΕΡΓΑΣΙΑ	ΛΟΙΠΟΙ ΜΗ ΑΝΑΖΗΤΟΥΝΤΕΣ ΕΡΓΑΣΙΑ	ΠΟΣΟΣΤΟ ΑΝΕΡΓΩΝ ΑΝΑΖΗΤΟΥΝΤΩΝ ΕΡΓΑΣΙΑ ΣΤΟ ΣΥΝΟΛΟ ΤΩΝ ΕΓΓΕΓΡΑΜΜΕΝΩΝ	ΑΝΕΡΓΟΙ ΑΝΑΖΗΤΟΥΝΤΕΣ ΕΡΓΑΣΙΑ	ΛΟΙΠΟΙ ΜΗ ΑΝΑΖΗΤΟΥΝΤΕΣ ΕΡΓΑΣΙΑ	ΠΟΣΟΣΤΟ ΑΝΕΡΓΩΝ ΑΝΑΖΗΤΟΥΝΤΩΝ ΕΡΓΑΣΙΑ ΣΤΟ ΣΥΝΟΛΟ ΤΩΝ ΕΓΓΕΓΡΑΜΜΕΝΩΝ
ΑΝΑΤΟΛΙΚΗ ΜΑΚΕΔΟΝΙΑ ΚΑΙ ΘΡΑΚΗ	52.537	287	99,5%	54.147	269	99,5%
ΚΕΝΤΡΙΚΗ ΜΑΚΕΔΟΝΙΑ	177.640	933	99,5%	186.268	899	99,5%
ΔΥΤΙΚΗ ΜΑΚΕΔΟΝΙΑ	25.322	24	99,9%	25.708	24	99,9%
ΗΠΕΙΡΟΣ	25.469	156	99,4%	26.708	147	99,5%
ΘΕΣΣΑΛΙΑ	61.165	192	99,7%	63.353	190	99,7%
ΙΟΝΙΑ ΝΗΣΙΑ	9.614	63	99,3%	18.275	59	99,7%
ΔΥΤΙΚΗ ΕΛΛΑΔΑ	71.596	197	99,7%	74.046	187	99,7%
ΣΤΕΡΕΑ ΕΛΛΑΔΑ	39.059	141	99,6%	40.614	134	99,7%
ΑΤΤΙΚΗ	316.471	3.158	99,0%	320.475	3.060	99,1%
ΠΕΛΟΠΟΝΝΗΣΟΣ	38.869	336	99,1%	40.879	316	99,2%
ΒΟΡΕΙΟ ΑΙΓΑΙΟ	13.466	72	99,5%	15.176	67	99,6%
ΝΟΤΙΟ ΑΙΓΑΙΟ	15.552	241	98,5%	25.442	216	99,2%
ΚΡΗΤΗ	36.713	192	99,5%	45.328	177	99,6%
<b>ΣΥΝΟΛΟ</b>	<b>883.473</b>	<b>5.992</b>	<b>99,3%</b>	<b>936.419</b>	<b>5.745</b>	<b>99,4%</b>
	ΝΟΕΜΒΡΙΟΣ			ΔΕΚΕΜΒΡΙΟΣ		
	ΕΓΓΕΓΡΑΜΜΕΝΟΙ Δ.ΥΠ.Α.			ΕΓΓΕΓΡΑΜΜΕΝΟΙ Δ.ΥΠ.Α.		
	ΑΝΕΡΓΟΙ ΑΝΑΖΗΤΟΥΝΤ ΕΣ ΕΡΓΑΣΙΑ	ΛΟΙΠΟΙ ΜΗ ΑΝΑΖΗΤΟΥΝΤΕΣ ΕΡΓΑΣΙΑ	ΠΟΣΟΣΤΟ ΑΝΕΡΓΩΝ ΑΝΑΖΗΤΟΥΝΤΩΝ ΕΡΓΑΣΙΑ ΣΤΟ ΣΥΝΟΛΟ ΤΩΝ ΕΓΓΕΓΡΑΜΜΕΝΩΝ	ΑΝΕΡΓΟΙ ΑΝΑΖΗΤΟΥΝΤΕΣ ΕΡΓΑΣΙΑ	ΛΟΙΠΟΙ ΜΗ ΑΝΑΖΗΤΟΥΝΤΕΣ ΕΡΓΑΣΙΑ	ΠΟΣΟΣΤΟ ΑΝΕΡΓΩΝ ΑΝΑΖΗΤΟΥΝΤΩΝ ΕΡΓΑΣΙΑ ΣΤΟ ΣΥΝΟΛΟ ΤΩΝ ΕΓΓΕΓΡΑΜΜΕΝΩΝ
ΑΝΑΤΟΛΙΚΗ ΜΑΚΕΔΟΝΙΑ ΚΑΙ ΘΡΑΚΗ	56.199	247	99,6%	57.607	230	99,6%
ΚΕΝΤΡΙΚΗ ΜΑΚΕΔΟΝΙΑ	196.870	834	99,6%	200.234	802	99,6%
ΔΥΤΙΚΗ ΜΑΚΕΔΟΝΙΑ	26.545	21	99,9%	27.310	19	99,9%
ΗΠΕΙΡΟΣ	28.846	141	99,5%	29.423	138	99,5%
ΘΕΣΣΑΛΙΑ	66.377	181	99,7%	67.644	176	99,7%
ΙΟΝΙΑ ΝΗΣΙΑ	34.010	56	99,8%	36.112	56	99,8%
ΔΥΤΙΚΗ ΕΛΛΑΔΑ	77.843	170	99,8%	78.794	167	99,8%
ΣΤΕΡΕΑ ΕΛΛΑΔΑ	43.123	132	99,7%	43.667	127	99,7%
ΑΤΤΙΚΗ	331.500	2.944	99,1%	333.214	2.836	99,2%
ΠΕΛΟΠΟΝΝΗΣΟΣ	44.679	295	99,3%	46.175	279	99,4%
ΒΟΡΕΙΟ ΑΙΓΑΙΟ	17.017	59	99,7%	17.281	56	99,7%
ΝΟΤΙΟ ΑΙΓΑΙΟ	55.305	202	99,6%	59.807	198	99,7%
ΚΡΗΤΗ	77.665	158	99,8%	81.934	154	99,8%
<b>ΣΥΝΟΛΟ</b>	<b>1.055.979</b>	<b>5.440</b>	<b>99,5%</b>	<b>1.079.202</b>	<b>5.238</b>	<b>99,5%</b>

**ΠΙΝΑΚΑΣ 8:** Αριθμός εγγεγραμμένων (αναζητούντων και μη αναζητούντων εργασία) στο μητρώο της Δ.ΥΠ.Α.:  
Δεύτερο εξάμηνο έτους 2022

**ΠΟΣΟΣΤΟ ΑΝΕΡΓΩΝ ΑΝΑΖΗΤΟΥΝΤΩΝ ΕΡΓΑΣΙΑ ΣΤΟ ΣΥΝΟΛΟ  
ΤΩΝ ΕΠΕΓΡΑΜΜΕΝΩΝ: ΙΟΥΛΙΟΣ 2022**

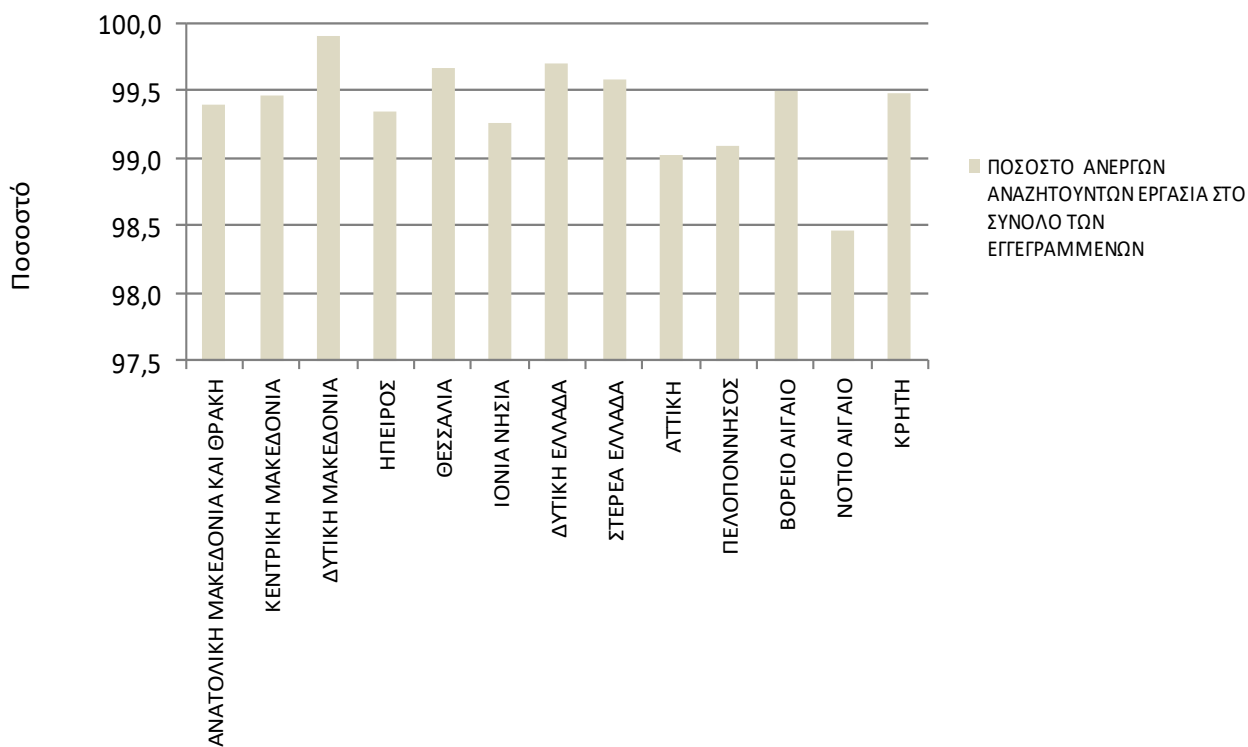

**ΠΟΣΟΣΤΟ ΑΝΕΡΓΩΝ ΑΝΑΖΗΤΟΥΝΤΩΝ ΕΡΓΑΣΙΑ ΣΤΟ ΣΥΝΟΛΟ  
ΤΩΝ ΕΠΕΓΡΑΜΜΕΝΩΝ: ΑΥΓΟΥΣΤΟΣ 2022**

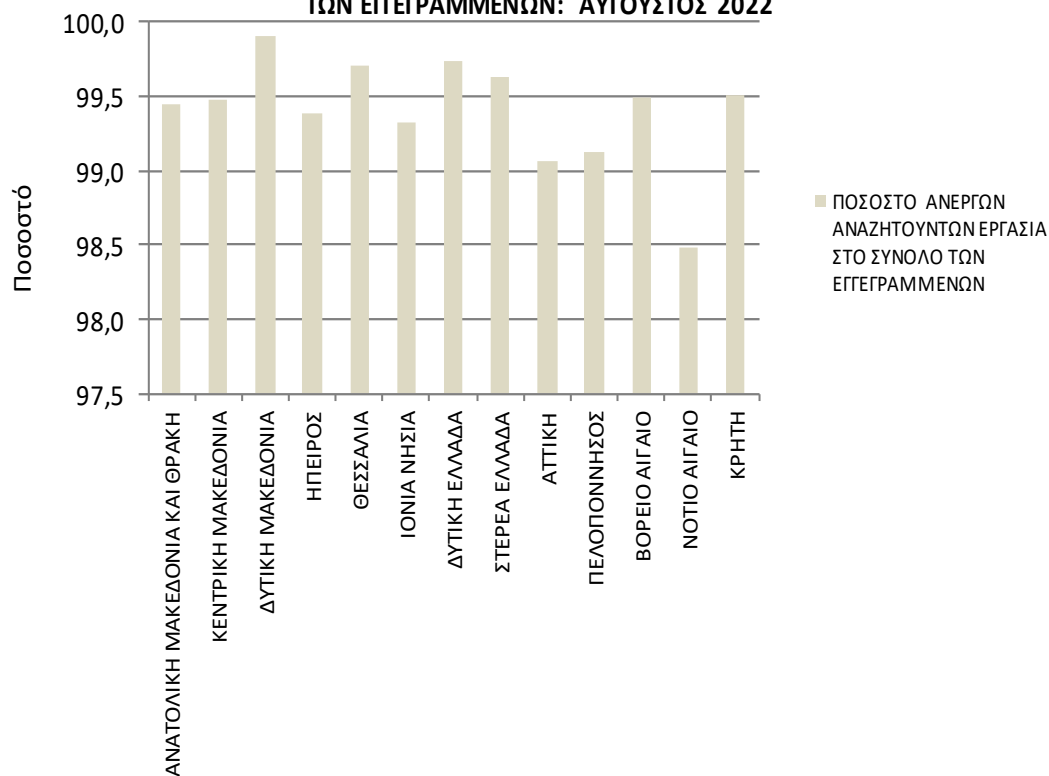

**ΠΟΣΟΣΤΟ ΑΝΕΡΓΩΝ ΑΝΑΖΗΤΟΥΝΤΩΝ ΕΡΓΑΣΙΑ ΣΤΟ ΣΥΝΟΛΟ  
ΤΩΝ ΕΓΓΕΓΡΑΜΜΕΝΩΝ: ΣΕΠΤΕΜΒΡΙΟΣ 2022**

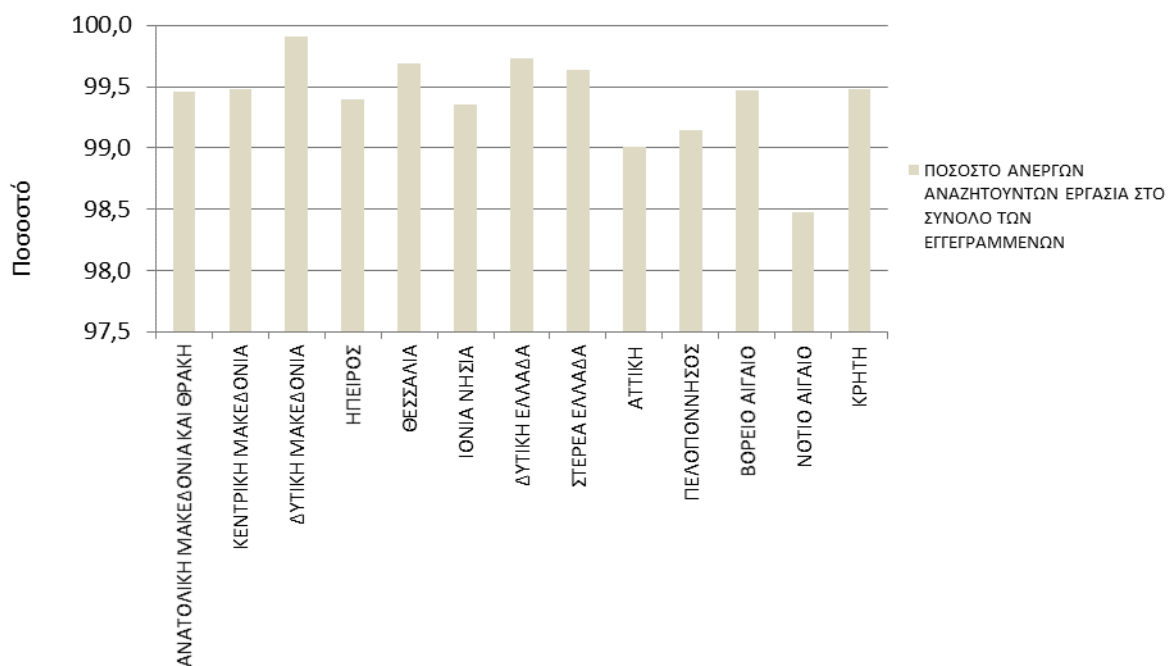

**ΠΟΣΟΣΤΟ ΑΝΕΡΓΩΝ ΑΝΑΖΗΤΟΥΝΤΩΝ ΕΡΓΑΣΙΑ ΣΤΟ ΣΥΝΟΛΟ  
ΤΩΝ ΕΓΓΕΓΡΑΜΜΕΝΩΝ: ΟΚΤΩΒΡΙΟΣ 2022**

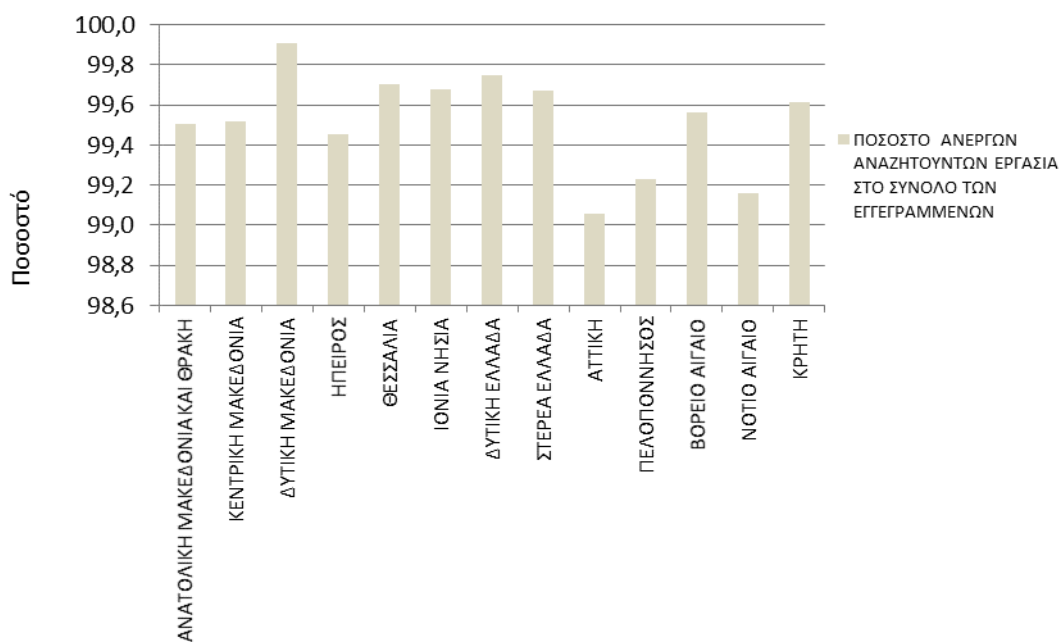

**ΠΟΣΟΣΤΟ ΑΝΕΡΓΩΝ ΑΝΑΖΗΤΟΥΝΤΩΝ ΕΡΓΑΣΙΑ ΣΤΟ ΣΥΝΟΛΟ  
ΤΩΝ ΕΓΓΕΓΡΑΜΜΕΝΩΝ: ΝΟΕΜΒΡΙΟΣ 2022**

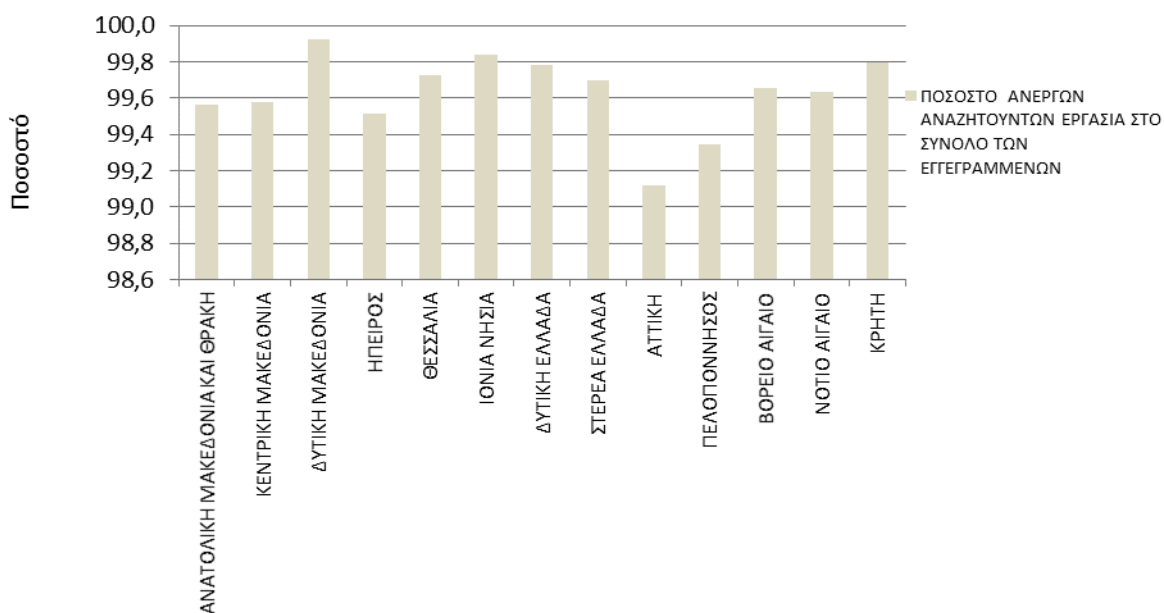

**ΠΟΣΟΣΤΟ ΑΝΕΡΓΩΝ ΑΝΑΖΗΤΟΥΝΤΩΝ ΕΡΓΑΣΙΑ ΣΤΟ ΣΥΝΟΛΟ  
ΤΩΝ ΕΓΓΕΓΡΑΜΜΕΝΩΝ: ΔΕΚΕΜΒΡΙΟΣ 2022**

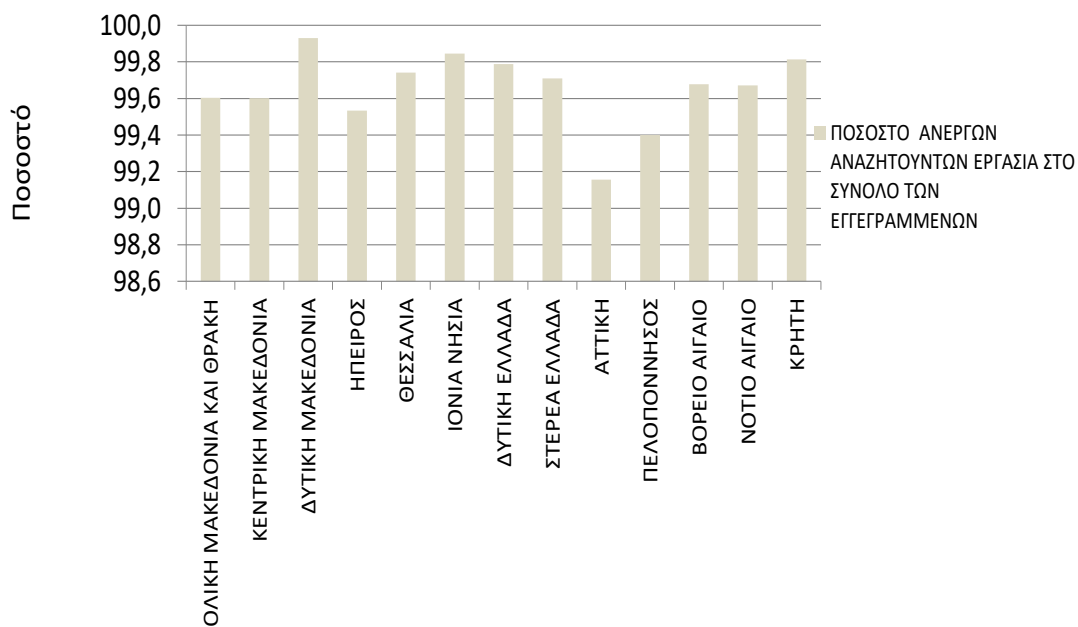

**ΔΙΑΓΡΑΜΜΑ 3:** Ποσοστό ανέργων ως προς το σύνολο των εγγεγραμμένων (αναζητούντων και μη αναζητούντων εργασίας) στο μητρώο της Δ.ΥΠ.Α.:  
Δεύτερο εξάμηνο έτους 2022

Από τον πίνακα 8 και το διάγραμμα 3, προκύπτει ότι στο σύνολο της χώρας η πλειονότητα των εγγεγραμμένων στο μητρώο της Δ.ΥΠ.Α. είναι άνεργοι αναζητούντες εργασία συγκριτικά με τους εγγεγραμμένους - λοιπούς/μη αναζητούντες εργασία σε όλους τους μήνες του δευτέρου εξαμήνου του 2022, με το μεγαλύτερο ποσοστό ανέργων αναζητούντων εργασία να εμφανίζεται στην Περιφέρεια της Δυτικής Μακεδονίας σε ποσοστό 99,9% σε όλους τους μήνες.

#### **1.7. Ποσοστό μακροχρόνια ανέργων (αναζητούντων εργασία) ως προς το σύνολο των ανέργων (αναζητούντων εργασία)**

Στον πιο κάτω πίνακα καταγράφεται, για όλους τους μήνες του δευτέρου εξαμήνου του έτους 2022, ο αριθμός των ανέργων, ο αριθμός των μακροχρόνια ανέργων, καθώς και το ποσοστό των μακροχρόνια ανέργων ως προς το σύνολο των ανέργων. Επιπρόσθετα, το ποσοστό αυτό παρουσιάζεται διαγραμματικά για κάθε μήνα και Περιφέρεια για όλους τους μήνες του δευτέρου εξαμήνου του έτους 2022.

	ΙΟΥΛΙΟΣ			ΑΥΓΟΥΣΤΟΣ		
	ΑΝΕΡΓΟΙ	ΜΑΚΡΟΧΡΟΝΙΑ ΑΝΕΡΓΟΙ	ΠΟΣΟΣΤΟ ΜΑΚΡΟΧΡΟΝΙΑ ΑΝΕΡΓΩΝ ΣΥΝΟΛΟ ΑΝΕΡΓΩΝ ΣΤΟ ΤΩΝ	ΑΝΕΡΓΟΙ	ΜΑΚΡΟΧΡΟΝΙΑ ΑΝΕΡΓΟΙ	ΠΟΣΟΣΤΟ ΜΑΚΡΟΧΡΟΝΙΑ ΑΝΕΡΓΩΝ ΣΤΟ ΣΥΝΟΛΟ ΤΩΝ ΑΝΕΡΓΩΝ
ΑΝΑΤΟΛΙΚΗ ΜΑΚΕΔΟΝΙΑ ΚΑΙ ΘΡΑΚΗ	55.213	30.179	54,7%	54.965	30.298	55,1%
ΚΕΝΤΡΙΚΗ ΜΑΚΕΔΟΝΙΑ	187.345	107.114	57,2%	186.709	107.060	57,3%
ΔΥΤΙΚΗ ΜΑΚΕΔΟΝΙΑ	27.158	15.046	55,4%	27.011	14.955	55,4%
ΗΠΕΙΡΟΣ	26.865	14.279	53,2%	26.950	14.256	52,9%
ΘΕΣΣΑΛΙΑ	64.897	36.151	55,7%	64.893	36.389	56,1%
ΙΟΝΙΑ ΝΗΣΙΑ	10.246	4.813	47,0%	9.888	4.748	48,0%
ΔΥΤΙΚΗ ΕΛΛΑΔΑ	73.499	43.703	59,5%	74.337	43.952	59,1%
ΣΤΕΡΕΑ ΕΛΛΑΔΑ	41.805	23.486	56,2%	41.465	23.437	56,5%
ΑΤΤΙΚΗ	342.677	188.938	55,1%	341.447	189.422	55,5%
ΠΕΛΟΠΟΝΝΗΣΟΣ	40.888	21.500	52,6%	40.245	21.526	53,5%
ΒΟΡΕΙΟ ΑΙΓΑΙΟ	14.216	7.276	51,2%	14.008	7.293	52,1%
ΝΟΤΙΟ ΑΙΓΑΙΟ	16.653	7.675	46,1%	16.029	7.630	47,6%
ΚΡΗΤΗ	40.931	18.599	45,4%	40.414	18.640	46,1%
<b>ΣΥΝΟΛΟ</b>	<b>942.393</b>	<b>518.759</b>	<b>55,0%</b>	<b>938.361</b>	<b>519.606</b>	<b>55,4%</b>
	ΣΕΠΤΕΜΒΡΙΟΣ			ΟΚΤΩΒΡΙΟΣ		
	ΑΝΕΡΓΟΙ	ΜΑΚΡΟΧΡΟΝΙΑ ΑΝΕΡΓΟΙ	ΠΟΣΟΣΤΟ ΜΑΚΡΟΧΡΟΝΙΑ ΑΝΕΡΓΩΝ ΣΥΝΟΛΟ ΑΝΕΡΓΩΝ ΣΤΟ ΤΩΝ	ΑΝΕΡΓΟΙ	ΜΑΚΡΟΧΡΟΝΙΑ ΑΝΕΡΓΟΙ	ΠΟΣΟΣΤΟ ΜΑΚΡΟΧΡΟΝΙΑ ΑΝΕΡΓΩΝ ΣΤΟ ΣΥΝΟΛΟ ΤΩΝ ΑΝΕΡΓΩΝ
ΑΝΑΤΟΛΙΚΗ ΜΑΚΕΔΟΝΙΑ ΚΑΙ ΘΡΑΚΗ	52.537	30.376	57,8%	54.147	30.665	56,6%
ΚΕΝΤΡΙΚΗ ΜΑΚΕΔΟΝΙΑ	177.640	106.526	60,0%	186.268	107.874	57,9%
ΔΥΤΙΚΗ ΜΑΚΕΔΟΝΙΑ	25.322	14.902	58,9%	25.708	14.963	58,2%
ΗΠΕΙΡΟΣ	25.469	14.236	55,9%	26.708	14.411	54,0%
ΘΕΣΣΑΛΙΑ	61.165	36.298	59,3%	63.353	36.508	57,6%
ΙΟΝΙΑ ΝΗΣΙΑ	9.614	4.790	49,8%	18.275	6.035	33,0%
ΔΥΤΙΚΗ ΕΛΛΑΔΑ	71.596	44.020	61,5%	74.046	44.456	60,0%
ΣΤΕΡΕΑ ΕΛΛΑΔΑ	39.059	23.227	59,5%	40.614	23.371	57,5%
ΑΤΤΙΚΗ	316.471	188.584	59,6%	320.475	189.373	59,1%
ΠΕΛΟΠΟΝΝΗΣΟΣ	38.869	21.532	55,4%	40.879	21.805	53,3%
ΒΟΡΕΙΟ ΑΙΓΑΙΟ	13.466	7.371	54,7%	15.176	7.583	50,0%
ΝΟΤΙΟ ΑΙΓΑΙΟ	15.552	7.633	49,1%	25.442	8.603	33,8%
ΚΡΗΤΗ	36.713	18.439	50,2%	45.328	19.205	42,4%
<b>ΣΥΝΟΛΟ</b>	<b>883.473</b>	<b>517.934</b>	<b>58,6%</b>	<b>936.419</b>	<b>524.852</b>	<b>56,0%</b>
	ΝΟΕΜΒΡΙΟΣ			ΔΕΚΕΜΒΡΙΟΣ		
	ΑΝΕΡΓΟΙ	ΜΑΚΡΟΧΡΟΝΙΑ ΑΝΕΡΓΟΙ	ΠΟΣΟΣΤΟ ΜΑΚΡΟΧΡΟΝΙΑ ΑΝΕΡΓΩΝ ΣΥΝΟΛΟ ΑΝΕΡΓΩΝ ΣΤΟ ΤΩΝ	ΑΝΕΡΓΟΙ	ΜΑΚΡΟΧΡΟΝΙΑ ΑΝΕΡΓΟΙ	ΠΟΣΟΣΤΟ ΜΑΚΡΟΧΡΟΝΙΑ ΑΝΕΡΓΩΝ ΣΤΟ ΣΥΝΟΛΟ ΤΩΝ ΑΝΕΡΓΩΝ
ΑΝΑΤΟΛΙΚΗ ΜΑΚΕΔΟΝΙΑ ΚΑΙ ΘΡΑΚΗ	56.199	30.859	54,9%	57.607	30.871	53,6%
ΚΕΝΤΡΙΚΗ ΜΑΚΕΔΟΝΙΑ	196.870	109.281	55,5%	200.234	109.070	54,5%
ΔΥΤΙΚΗ ΜΑΚΕΔΟΝΙΑ	26.545	14.943	56,3%	27.310	14.971	54,8%
ΗΠΕΙΡΟΣ	28.846	14.584	50,6%	29.423	14.580	49,6%
ΘΕΣΣΑΛΙΑ	66.377	36.714	55,3%	67.644	36.694	54,2%
ΙΟΝΙΑ ΝΗΣΙΑ	34.010	8.032	23,6%	36.112	8.276	22,9%
ΔΥΤΙΚΗ ΕΛΛΑΔΑ	77.843	44.818	57,6%	78.794	44.868	56,9%
ΣΤΕΡΕΑ ΕΛΛΑΔΑ	43.123	23.624	54,8%	43.667	23.570	54,0%
ΑΤΤΙΚΗ	331.500	190.760	57,5%	333.214	189.915	57,0%
ΠΕΛΟΠΟΝΝΗΣΟΣ	44.679	22.084	49,4%	46.175	22.088	47,8%
ΒΟΡΕΙΟ ΑΙΓΑΙΟ	17.017	7.815	45,9%	17.281	7.853	45,4%
ΝΟΤΙΟ ΑΙΓΑΙΟ	55.305	10.687	19,3%	59.807	10.930	18,3%
ΚΡΗΤΗ	77.665	21.107	27,2%	81.934	21.465	26,2%
<b>ΣΥΝΟΛΟ</b>	<b>1.055.979</b>	<b>535.308</b>	<b>50,7%</b>	<b>1.079.202</b>	<b>535.151</b>	<b>49,6%</b>

**ΠΙΝΑΚΑΣ 9:** Αριθμός ανέργων και μακροχρόνια ανέργων (αναζητούντων εργασία) ανά μήνα και Περιφέρεια: Δεύτερο εξάμηνο έτους 2022

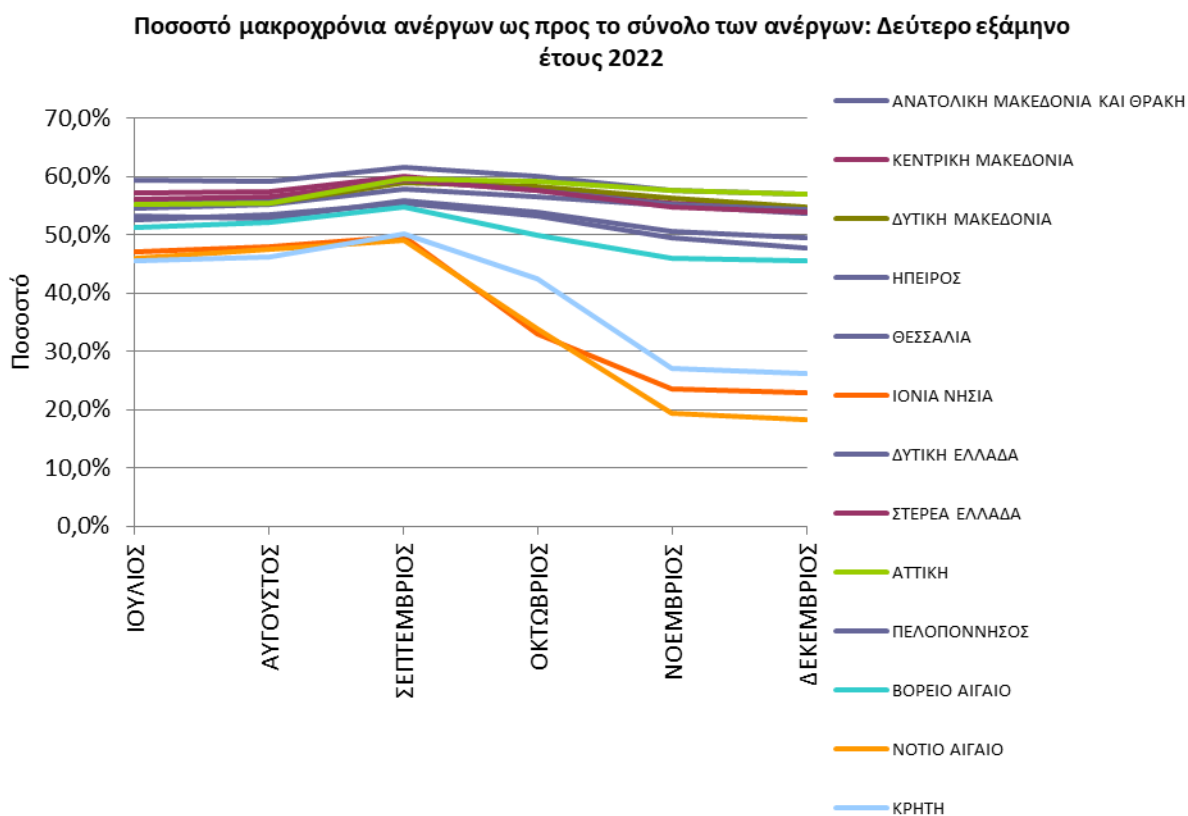

**ΔΙΑΓΡΑΜΜΑ 4:** Ποσοστό μακροχρόνια ανέργων (αναζητούντων εργασία) ως προς το σύνολο των ανέργων (αναζητούντων εργασία) σε σχέση με την Περιφέρεια: Δεύτερο εξάμηνο έτους 2022

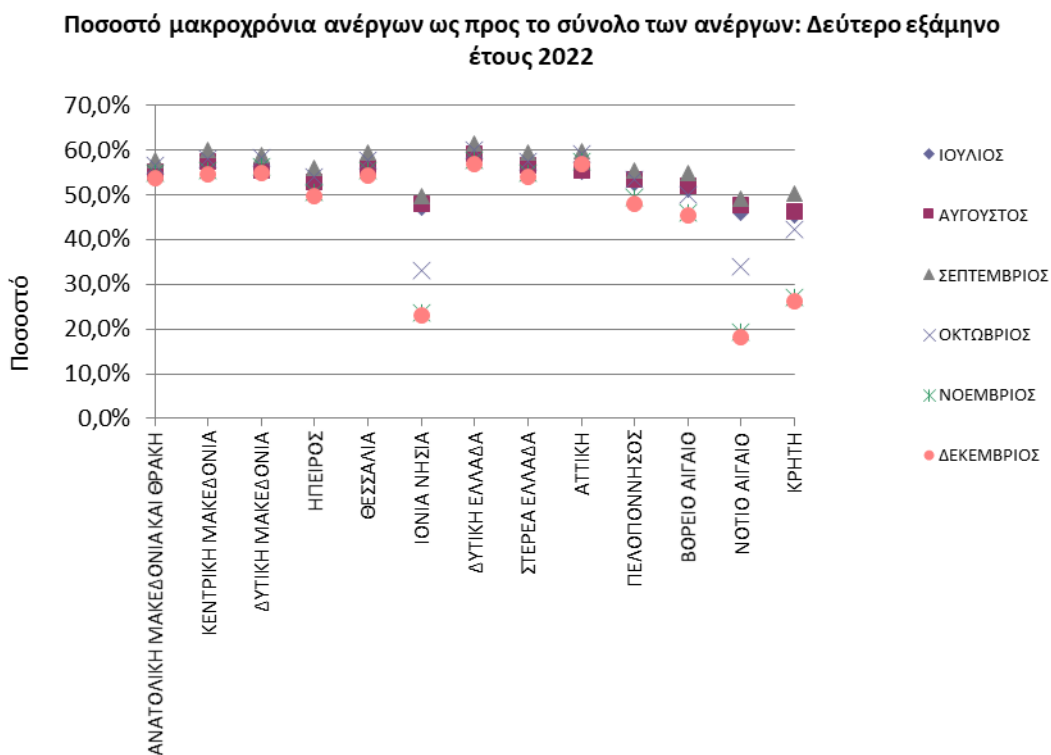

**ΔΙΑΓΡΑΜΜΑ 4α:** Ποσοστό μακροχρόνια ανέργων (αναζητούντων εργασία) ως προς το σύνολο των ανέργων (αναζητούντων εργασία) σε σχέση με το μήνα αναφοράς: Δεύτερο εξάμηνο έτους 2022



Από τον πίνακα 9 και τα διαγράμματα 4 και 4α, προκύπτει ότι οι μακροχρόνια άνεργοι (δηλαδή αυτοί που παραμένουν άνεργοι στο μητρώο της Δ.ΥΠ.Α. για διάστημα μεγαλύτερο ή ίσο των 12 μηνών) υπερβαίνουν το 50% στις Περιφέρειες της Ανατολικής Μακεδονίας & Θράκης, της Κεντρικής Μακεδονίας, της Δυτικής Μακεδονίας, της Θεσσαλίας, της Δυτικής Ελλάδας, της Στερεάς Ελλάδας και της Αττικής για όλους τους μήνες του εξαμήνου, η Περιφέρεια Ηπείρου υπερβαίνει το 50% σε όλους τους μήνες, εκτός από τον Δεκέμβριο που είναι στο 49,6%, η Περιφέρεια Πελοποννήσου και η Περιφέρεια Βορείου Αιγαίου, υπερβαίνουν το 50% όλους τους μήνες εκτός από τους μήνες Νοέμβριο και Δεκέμβριο. Οι Περιφέρειες Ιονίων Νήσων και Νοτίου Αιγαίου έχουν κάτω από 50% για όλους τους μήνες του δεύτερου εξαμήνου του έτους 2022. Τέλος, η Περιφέρεια Κρήτης έχει ποσοστό μακροχρονίων μικρότερο από 50% για όλους τους μήνες εκτός από τον Σεπτέμβριο που είναι 50,2%.

Το ποσοστό μακροχρονίων ανέργων ανά μήνα, στο σύνολο της χώρας, καταγράφει τη μεγαλύτερη τιμή του τον Σεπτέμβριο (58,6%) και τη μικρότερη τον Δεκέμβριο (49,6%). Σε επίπεδο Περιφέρειας, το ποσοστό μακροχρονίων ανέργων ανά μήνα καταγράφει την μεγαλύτερη τιμή (61,5%) στην Περιφέρεια της Δυτικής Ελλάδας τον Σεπτέμβριο και τη μικρότερη (18,3%) στην Περιφέρεια του Νοτίου Αιγαίου τον Δεκέμβριο.

#### **1.8. Αριθμός εγγεγραμμένων (αναζητούντων και μη αναζητούντων εργασίας) κατά διάρκεια συνεχούς ανεργίας**

Στον πιο κάτω πίνακα καταγράφεται, για όλους τους μήνες του δεύτερου εξαμήνου του έτους 2022, ο αριθμός των εγγεγραμμένων (αναζητούντων και μη αναζητούντων εργασίας) με διάρκεια συνεχούς ανεργίας μεγαλύτερη ή ίση των 12 μηνών και ο αριθμός των εγγεγραμμένων με διάρκεια συνεχούς ανεργίας μικρότερη των 12 μηνών. Επιπρόσθετα παρουσιάζεται και ο τελευταίος μήνας του προηγούμενου εξαμήνου.

## Αριθμός εγγεγραμμένων &gt;=12 Μήνες

2022	ΙΟΥΝΙΟΣ 2022	ΙΟΥΛΙΟΣ	ΑΥΓΟΥΣΤΟΣ	ΣΕΠΤΕΜΒΡΙΟΣ	ΟΚΤΩΒΡΙΟΣ	ΝΟΕΜΒΡΙΟΣ	ΔΕΚΕΜΒΡΙΟΣ
ΑΝΑΤΟΛΙΚΗ ΜΑΚΕΔΟΝΙΑ ΚΑΙ ΘΡΑΚΗ	30.141	30.512	30.607	30.663	30.934	31.106	31.101
ΚΕΝΤΡΙΚΗ ΜΑΚΕΔΟΝΙΑ	107.652	108.138	108.035	107.459	108.772	110.115	109.872
ΔΥΤΙΚΗ ΜΑΚΕΔΟΝΙΑ	14.907	15.071	14.980	14.926	14.987	14.964	14.990
ΗΠΕΙΡΟΣ	14.302	14.454	14.425	14.392	14.558	14.725	14.718
ΘΕΣΣΑΛΙΑ	35.984	36.362	36.583	36.490	36.698	36.895	36.870
ΙΟΝΙΑ ΝΗΣΙΑ	5.012	4.889	4.815	4.853	6.094	8.088	8.332
ΔΥΤΙΚΗ ΕΛΛΑΔΑ	43.728	43.919	44.153	44.217	44.643	44.988	45.035
ΣΤΕΡΕΑ ΕΛΛΑΔΑ	23.686	23.664	23.593	23.368	23.505	23.756	23.697
ΑΤΤΙΚΗ	190.851	192.318	192.677	191.742	192.433	193.704	192.750
ΠΕΛΟΠΟΝΝΗΣΟΣ	21.739	21.875	21.879	21.867	22.120	22.379	22.367
ΒΟΡΕΙΟ ΑΙΓΑΙΟ	7.294	7.347	7.365	7.443	7.650	7.874	7.909
ΝΟΤΙΟ ΑΙΓΑΙΟ	7.974	7.935	7.878	7.874	8.819	10.889	11.128
ΚΡΗΤΗ	18.873	18.812	18.842	18.631	19.382	21.265	21.619
<b>ΣΥΝΟΛΟ</b>	<b>522.143</b>	<b>525.296</b>	<b>525.832</b>	<b>523.925</b>	<b>530.595</b>	<b>540.748</b>	<b>540.388</b>

## Αριθμός εγγεγραμμένων &lt;12 Μήνες

2022	ΙΟΥΝΙΟΣ 2022	ΙΟΥΛΙΟΣ	ΑΥΓΟΥΣΤΟΣ	ΣΕΠΤΕΜΒΡΙΟΣ	ΟΚΤΩΒΡΙΟΣ	ΝΟΕΜΒΡΙΟΣ	ΔΕΚΕΜΒΡΙΟΣ
ΑΝΑΤΟΛΙΚΗ ΜΑΚΕΔΟΝΙΑ ΚΑΙ ΘΡΑΚΗ	23.862	25.034	24.667	22.161	23.482	25.340	26.736
ΚΕΝΤΡΙΚΗ ΜΑΚΕΔΟΝΙΑ	76.500	80.231	79.649	71.114	78.395	87.589	91.164
ΔΥΤΙΚΗ ΜΑΚΕΔΟΝΙΑ	11.583	12.112	12.056	10.420	10.745	11.602	12.339
ΗΠΕΙΡΟΣ	11.834	12.586	12.694	11.233	12.297	14.262	14.843
ΘΕΣΣΑΛΙΑ	26.816	28.746	28.504	24.867	26.845	29.663	30.950
ΙΟΝΙΑ ΝΗΣΙΑ	5.828	5.433	5.140	4.824	12.240	25.978	27.836
ΔΥΤΙΚΗ ΕΛΛΑΔΑ	28.383	29.796	30.385	27.576	29.590	33.025	33.926
ΣΤΕΡΕΑ ΕΛΛΑΔΑ	17.773	18.319	18.028	15.832	17.243	19.499	20.097
ΑΤΤΙΚΗ	140.528	153.739	152.025	127.887	131.102	140.740	143.300
ΠΕΛΟΠΟΝΝΗΣΟΣ	18.643	19.388	18.720	17.338	19.075	22.595	24.087
ΒΟΡΕΙΟ ΑΙΓΑΙΟ	6.801	6.940	6.715	6.095	7.593	9.202	9.428
ΝΟΤΙΟ ΑΙΓΑΙΟ	9.577	8.978	8.399	7.919	16.839	44.618	48.877
ΚΡΗΤΗ	21.376	22.332	21.774	18.274	26.123	56.558	60.469
<b>ΣΥΝΟΛΟ</b>	<b>399.504</b>	<b>423.634</b>	<b>418.756</b>	<b>365.540</b>	<b>411.569</b>	<b>520.671</b>	<b>544.052</b>

**ΠΙΝΑΚΑΣ 10:** Αριθμός εγγεγραμμένων (αναζητούντων και μη αναζητούντων εργασία) κατά διάρκεια ανεργίας: Δεύτερο εξάμηνο έτους 2022

Από τον πίνακα 10, προκύπτει πως για το δεύτερο εξάμηνο του 2022 ο μεγαλύτερος αριθμός των μακροχρόνια εγγεγραμμένων (αναζητούντων και μη αναζητούντων εργασία) με διάρκεια συνεχόμενης ανεργίας  $\geq 12$  μηνών καταγράφεται τον μήνα Νοέμβριο (540.748) και ο μικρότερος τον Σεπτέμβριο (523.925). Ο αριθμός των εγγεγραμμένων (αναζητούντων και μη αναζητούντων εργασία) με διάρκεια συνεχόμενης ανεργίας  $< 12$  μηνών εμφανίζει τη μεγαλύτερη τιμή τον Δεκέμβριο (544.052) ενώ η μικρότερη τιμή, εμφανίζεται στο Σεπτέμβριο (365.540).

### 1.9. Ποσοστιαία μεταβολή εγγεγραμμένων (αναζητούντων και μη αναζητούντων εργασία) ανά διάρκεια συνεχούς ανεργίας

Στον πιο κάτω πίνακα καταγράφεται η κατά μήνα ποσοστιαία μεταβολή για όλους τους μήνες του δευτέρου εξαμήνου του έτους 2022 του αριθμού των εγγεγραμμένων (αναζητούντων και μη αναζητούντων εργασία) κατά διάρκεια συνεχούς ανεργίας μεγαλύτερη ή ίση των 12 μηνών και του αριθμού των εγγεγραμμένων (αναζητούντων και μη αναζητούντων εργασία) με διάρκεια συνεχούς ανεργίας μικρότερη των 12 μηνών. Επιπρόσθετα παρουσιάζεται η ποσοστιαία μεταβολή από τον τελευταίο μήνα του προηγούμενου εξαμήνου.

#### ΠΟΣΟΣΤΙΑΙΑ ΜΕΤΑΒΟΛΗ ΕΤΟΥΣ 2022

Αριθμός εγγεγραμμένων >=12 Μήνες	ΠΟΣΟΣΤΙΑΙΑ ΜΕΤΑΒΟΛΗ ΕΤΟΥΣ 2022					
	ΙΟΥΝΙΟΣ 2022- ΙΟΥΛΙΟΣ 2022	ΙΟΥΛΙΟΣ 2022- ΑΥΓΟΥΣΤΟΣ 2022	ΑΥΓΟΥΣΤΟΣ 2022- ΣΕΠΤΕΜΒΡΙΟΣ 2022	ΣΕΠΤΕΜΒΡΙΟΣ 2022- ΟΚΤΩΒΡΙΟΣ 2022	ΟΚΤΩΒΡΙΟΣ 2022- ΝΟΕΜΒΡΙΟΣ 2022	ΝΟΕΜΒΡΙΟΣ 2022- ΔΕΚΕΜΒΡΙΟΣ 2022
ΑΝΑΤΟΛΙΚΗ ΜΑΚΕΔΟΝΙΑ ΚΑΙ ΘΡΑΚΗ	1,2%	0,3%	0,2%	0,9%	0,6%	0,0%
ΚΕΝΤΡΙΚΗ ΜΑΚΕΔΟΝΙΑ	0,5%	-0,1%	-0,5%	1,2%	1,2%	-0,2%
ΔΥΤΙΚΗ ΜΑΚΕΔΟΝΙΑ	1,1%	-0,6%	-0,4%	0,4%	-0,2%	0,2%
ΗΠΕΙΡΟΣ	1,1%	-0,2%	-0,2%	1,2%	1,1%	0,0%
ΘΕΣΣΑΛΙΑ	1,1%	0,6%	-0,3%	0,6%	0,5%	-0,1%
ΙΟΝΙΑ ΝΗΣΙΑ	-2,5%	-1,5%	0,8%	25,6%	32,7%	3,0%
ΔΥΤΙΚΗ ΕΛΛΑΔΑ	0,4%	0,5%	0,1%	1,0%	0,8%	0,1%
ΣΤΕΡΕΑ ΕΛΛΑΔΑ	-0,1%	-0,3%	-1,0%	0,6%	1,1%	-0,2%
ΑΤΤΙΚΗ	0,8%	0,2%	-0,5%	0,4%	0,7%	-0,5%
ΠΕΛΟΠΟΝΝΗΣΟΣ	0,6%	0,0%	-0,1%	1,2%	1,2%	-0,1%
ΒΟΡΕΙΟ ΑΙΓΑΙΟ	0,7%	0,2%	1,1%	2,8%	2,9%	0,4%
ΝΟΤΙΟ ΑΙΓΑΙΟ	-0,5%	-0,7%	-0,1%	12,0%	23,5%	2,2%
ΚΡΗΤΗ	-0,3%	0,2%	-1,1%	4,0%	9,7%	1,7%
<b>ΣΥΝΟΛΟ</b>	<b>0,6%</b>	<b>0,1%</b>	<b>-0,4%</b>	<b>1,3%</b>	<b>1,9%</b>	<b>-0,1%</b>

Αριθμός εγγεγραμμένων <12 Μήνες	ΠΟΣΟΣΤΙΑΙΑ ΜΕΤΑΒΟΛΗ ΕΤΟΥΣ 2022					
	ΙΟΥΝΙΟΣ 2022- ΙΟΥΛΙΟΣ 2022	ΙΟΥΛΙΟΣ 2022- ΑΥΓΟΥΣΤΟΣ 2022	ΑΥΓΟΥΣΤΟΣ 2022- ΣΕΠΤΕΜΒΡΙΟΣ 2022	ΣΕΠΤΕΜΒΡΙΟΣ 2022- ΟΚΤΩΒΡΙΟΣ 2022	ΟΚΤΩΒΡΙΟΣ 2022- ΝΟΕΜΒΡΙΟΣ 2022	ΝΟΕΜΒΡΙΟΣ 2022- ΔΕΚΕΜΒΡΙΟΣ 2022
ΑΝΑΤΟΛΙΚΗ ΜΑΚΕΔΟΝΙΑ ΚΑΙ ΘΡΑΚΗ	4,9%	-1,5%	-10,2%	6,0%	7,9%	5,5%
ΚΕΝΤΡΙΚΗ ΜΑΚΕΔΟΝΙΑ	4,9%	-0,7%	-10,7%	10,2%	11,7%	4,1%
ΔΥΤΙΚΗ ΜΑΚΕΔΟΝΙΑ	4,6%	-0,5%	-13,6%	3,1%	8,0%	6,4%
ΗΠΕΙΡΟΣ	6,4%	0,9%	-11,5%	9,5%	16,0%	4,1%
ΘΕΣΣΑΛΙΑ	7,2%	-0,8%	-12,8%	8,0%	10,5%	4,3%
ΙΟΝΙΑ ΝΗΣΙΑ	-6,8%	-5,4%	-6,1%	153,7%	112,2%	7,2%
ΔΥΤΙΚΗ ΕΛΛΑΔΑ	5,0%	2,0%	-9,2%	7,3%	11,6%	2,7%
ΣΤΕΡΕΑ ΕΛΛΑΔΑ	3,1%	-1,6%	-12,2%	8,9%	13,1%	3,1%
ΑΤΤΙΚΗ	9,4%	-1,1%	-15,9%	2,5%	7,4%	1,8%
ΠΕΛΟΠΟΝΝΗΣΟΣ	4,0%	-3,4%	-7,4%	10,0%	18,5%	6,6%
ΒΟΡΕΙΟ ΑΙΓΑΙΟ	2,0%	-3,2%	-9,2%	24,6%	21,2%	2,5%
ΝΟΤΙΟ ΑΙΓΑΙΟ	-6,3%	-6,4%	-5,7%	112,6%	165,0%	9,5%
ΚΡΗΤΗ	4,5%	-2,5%	-16,1%	43,0%	116,5%	6,9%
<b>ΣΥΝΟΛΟ</b>	<b>6,0%</b>	<b>-1,2%</b>	<b>-12,7%</b>	<b>12,6%</b>	<b>26,5%</b>	<b>4,5%</b>

**ΠΙΝΑΚΑΣ 11:** Ποσοστιαία μεταβολή αριθμού εγγεγραμμένων (αναζητούντων και μη αναζητούντων εργασία) κατά μήνα, Περιφέρεια και διάρκεια συνεχούς ανεργίας:  
Δεύτερο εξάμηνο έτους 2022

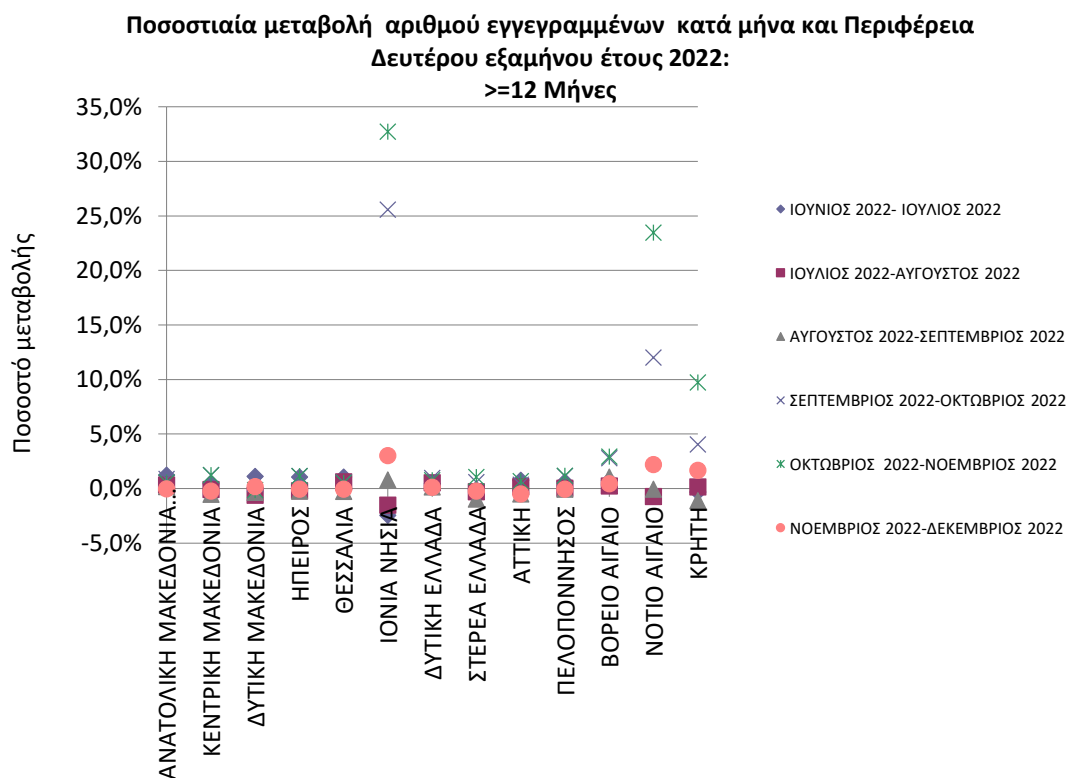

**ΔΙΑΓΡΑΜΜΑ 5:** Ποσοστιαία μεταβολή ανά μήνα και Περιφέρεια:  
Αριθμός εγγεγραμμένων (αναζητούντων και μη αναζητούντων εργασία) >=12 Μήνες;  
Δεύτερο εξάμηνο έτους 2022

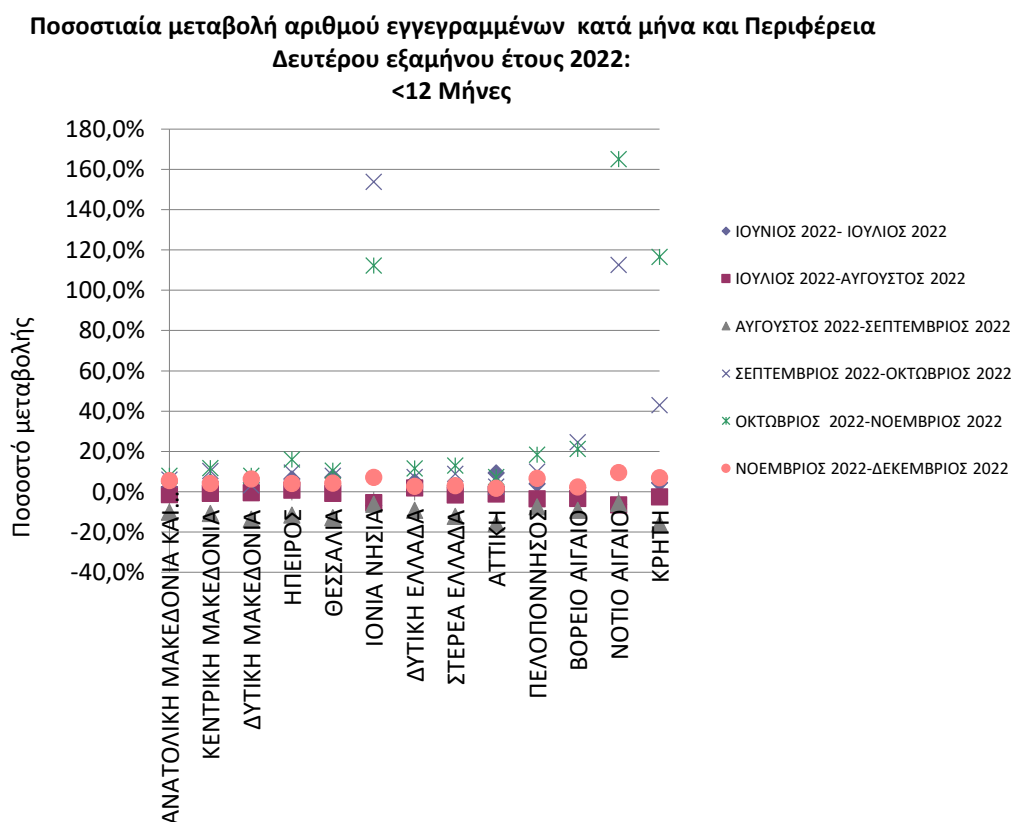

**ΔΙΑΓΡΑΜΜΑ 5α:** Ποσοστιαία μεταβολή ανά μήνα και Περιφέρεια:  
Αριθμός εγγεγραμμένων (αναζητούντων και μη αναζητούντων εργασία) <12 Μήνες;  
Δεύτερο εξάμηνο έτους 2022

Από τον πίνακα 11 και από τα διαγράμματα 5 και 5α, προκύπτει πως στο σύνολο των μακροχρόνια εγγεγραμμένων με διάρκεια συνεχόμενης ανεργίας  $\geq 12$  μηνών ανά μήνα για το Δεύτερο Εξάμηνο του 2022, καταγράφεται ποσοστιαία μείωση για τη περίοδο Αυγούστου-Σεπτεμβρίου 2022, με ποσοστό -0,4% και ποσοστιαία μείωση με ποσοστό -0,1% την περίοδο Νοεμβρίου-Δεκεμβρίου 2022, ενώ τους υπόλοιπους μήνες παρατηρείται ποσοστιαία αύξηση που κορυφώνεται στην περίοδο Οκτωβρίου - Νοεμβρίου του 2022, με ποσοστό 1,9%.

Στο σύνολο των εγγεγραμμένων με διάρκεια ανεργίας  $< 12$  μηνών, ανά μήνα για το δεύτερο Εξάμηνο του 2022, καταγράφεται για την περίοδο από Ιούλιο μέχρι και Σεπτέμβριο ποσοστιαία μείωση, ενώ εμφανίζεται ποσοστιαία αύξηση, για την περίοδο από Σεπτέμβριο έως και το Δεκέμβριο του 2022, με τη μέγιστη τιμή στο χρονικό διάστημα Οκτωβρίου - Νοεμβρίου του 2022, με ποσοστό 26,5%.

#### 1.10. Αριθμός επιδοτούμενων ανέργων 2021-2022

Στον πίνακα που ακολουθεί παρουσιάζεται το σύνολο των επιδοτούμενων ανέργων για όλους τους μήνες του δευτέρου εξαμήνου των ετών 2021 και 2022 καθώς και η αριθμητική και ποσοστιαία μεταβολή τους για κάθε μήνα.

	Σύνολο επιδοτούμενων ανέργων Β' εξαμήνου έτους 2021	Σύνολο επιδοτούμενων ανέργων Β' εξαμήνου έτους 2022	Μεταβολές 2021-2022	Ποσοστιαία μεταβολή 2021-2022
ΙΟΥΛΙΟΣ	85.036	143.367	58.331	68,6%
ΑΥΓΟΥΣΤΟΣ	131.412	162.430	31.018	23,6%
ΣΕΠΤΕΜΒΡΙΟΣ	137.197	175.432	38.235	27,9%
ΟΚΤΩΒΡΙΟΣ	104.184	114.077	9.893	9,5%
ΝΟΕΜΒΡΙΟΣ	127.544	147.113	19.569	15,3%
ΔΕΚΕΜΒΡΙΟΣ	219.039	254.093	35.054	16,0%
<b>ΜΕΣΟΣ ΟΡΟΣ ΕΞΑΜΗΝΟΥ</b>	<b>134.069</b>	<b>166.085</b>	<b>32.017</b>	<b>23,9%</b>

**ΠΙΝΑΚΑΣ 12:** Μεταβολές αριθμού επιδοτούμενων ανέργων:  
Δεύτερο εξάμηνο έτους 2021-2022

Από τον πίνακα 12 προκύπτει:

- Αύξηση του αριθμού των επιδοτούμενων ανέργων σε σύγκριση με τα αντίστοιχα στοιχεία του 2021, για τη περίοδο από Ιούλιο μέχρι και Δεκέμβριο του 2022 με τη μεγαλύτερη αύξηση τον Ιούλιο με ποσοστό 68,6%.

Ο μέσος αριθμός των επιδοτούμενων ανέργων, στο δεύτερο εξάμηνο του 2022 σε σχέση με το αντίστοιχο εξάμηνο του 2021, παρουσιάζει αύξηση κατά 32.017 άτομα, που σε ποσοστό αντιστοιχεί σε 23,9%.

Στον πίνακα 13 παρουσιάζεται ο αριθμός των επιδοτούμενων ανέργων και το ποσοστό τους ως προς το σύνολο των εγγεγραμμένων ανέργων για το δεύτερο εξάμηνο του έτους 2022.

2022						
	ΙΟΥΛΙΟΣ	ΑΥΓΟΥΣΤΟΣ	ΣΕΠΤΕΜΒΡΙΟΣ	ΟΚΤΩΒΡΙΟΣ	ΝΟΕΜΒΡΙΟΣ	ΔΕΚΕΜΒΡΙΟΣ
Εγγεγραμμένοι άνεργοι	942.393	938.361	883.473	936.419	1.055.979	1.079.202
Επιδοτούμενοι άνεργοι	143.367	162.430	175.432	114.077	147.113	254.093
Ποσοστό επιδοτούμενων στο σύνολο των εγγεγραμμένων ανέργων	<b>15,2%</b>	<b>17,3%</b>	<b>19,9%</b>	<b>12,2%</b>	<b>13,9%</b>	<b>23,5%</b>

**ΠΙΝΑΚΑΣ 13:** Αριθμός εγγεγραμμένων ανέργων και επιδοτούμενων:  
Δεύτερο εξάμηνο έτους 2022

Στον πίνακα 13 παρατηρούμε ότι οι επιδοτούμενοι ως προς το σύνολο των εγγεγραμμένων ανέργων του δευτέρου εξαμήνου του 2022 ποσοστιαία κυμαίνονται, από 12,2% τον Οκτώβριο του 2022 που καταγράφεται το μικρότερο ποσοστό, έως 23,5% τον Δεκέμβριο του 2022 που καταγράφεται το μεγαλύτερο ποσοστό.

2021	Κοινοί & Λοιπές Κατηγορίες επιδοτούμενων	Εποχικοί τουριστικών επαγγελματιών	Σύνολο	Ποσοστό τουριστικών επαγγελματιών στο σύνολο επιδοτούμενων
ΙΟΥΛΙΟΣ	80.551	4.485	85.036	5,3%
ΑΥΓΟΥΣΤΟΣ	128.122	3.290	131.412	2,5%
ΣΕΠΤΕΜΒΡΙΟΣ	133.718	3.479	137.197	2,5%
ΟΚΤΩΒΡΙΟΣ	97.143	7.041	104.184	6,8%
ΝΟΕΜΒΡΙΟΣ	91.401	36.143	127.544	28,3%
ΔΕΚΕΜΒΡΙΟΣ	113.237	105.802	219.039	48,3%
2022	Κοινοί & Λοιπές Κατηγορίες επιδοτούμενων	Εποχικοί τουριστικών επαγγελματιών	Σύνολο	Ποσοστό τουριστικών επαγγελματιών στο σύνολο επιδοτούμενων
ΙΟΥΛΙΟΣ	133.123	10.244	143.367	7,1%
ΑΥΓΟΥΣΤΟΣ	153.283	9.147	162.430	5,6%
ΣΕΠΤΕΜΒΡΙΟΣ	165.933	9.499	175.432	5,4%
ΟΚΤΩΒΡΙΟΣ	102.799	11.278	114.077	9,9%
ΝΟΕΜΒΡΙΟΣ	103.335	43.778	147.113	29,8%
ΔΕΚΕΜΒΡΙΟΣ	135.116	118.977	254.093	46,8%

**ΠΙΝΑΚΑΣ 14:** Αριθμός επιδοτούμενων ανέργων κατά κατηγορία:  
Δεύτερο εξάμηνο έτους 2021-2022

**Αριθμός επιδοτούμενων ανέργων κατά κατηγορία [κοινοί και λοιπές κατηγορίες επιδοτούμενων-εποχικοί τουριστικών επαγγελματιών]: Δεύτερο εξάμηνο έτους 2021**

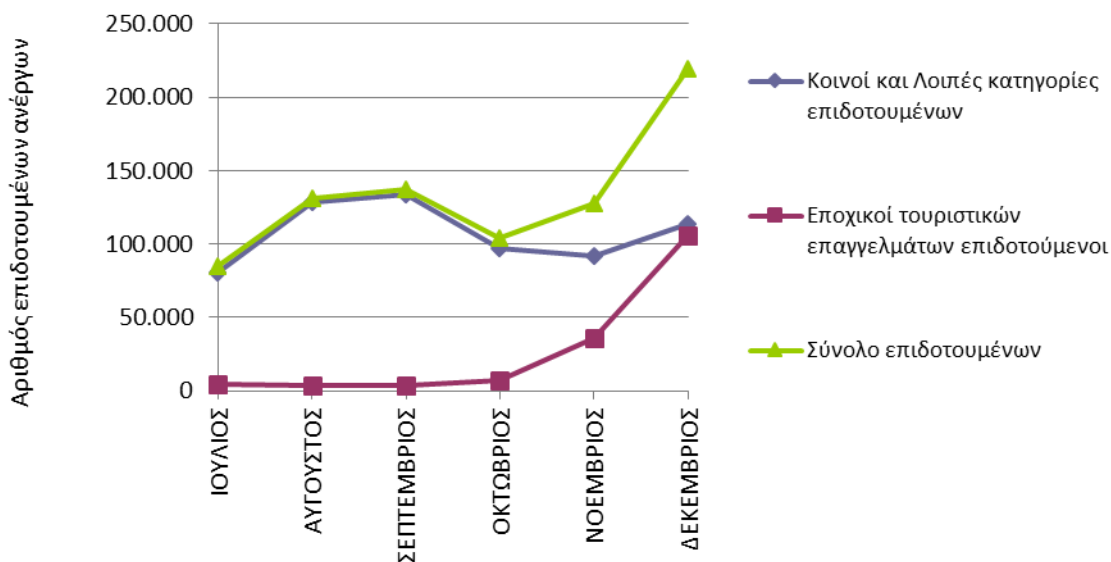

**ΔΙΑΓΡΑΜΜΑ 6:** Αριθμός επιδοτούμενων ανέργων κατά κατηγορία:  
Δεύτερο εξάμηνο έτους 2021

**Αριθμός επιδοτούμενων ανέργων κατά κατηγορία [κοινού και λοιπές κατηγορίες επιδοτούμενων-εποχικοί τουριστικών επαγγελματιών]: Δεύτερο εξάμηνο έτους 2022**

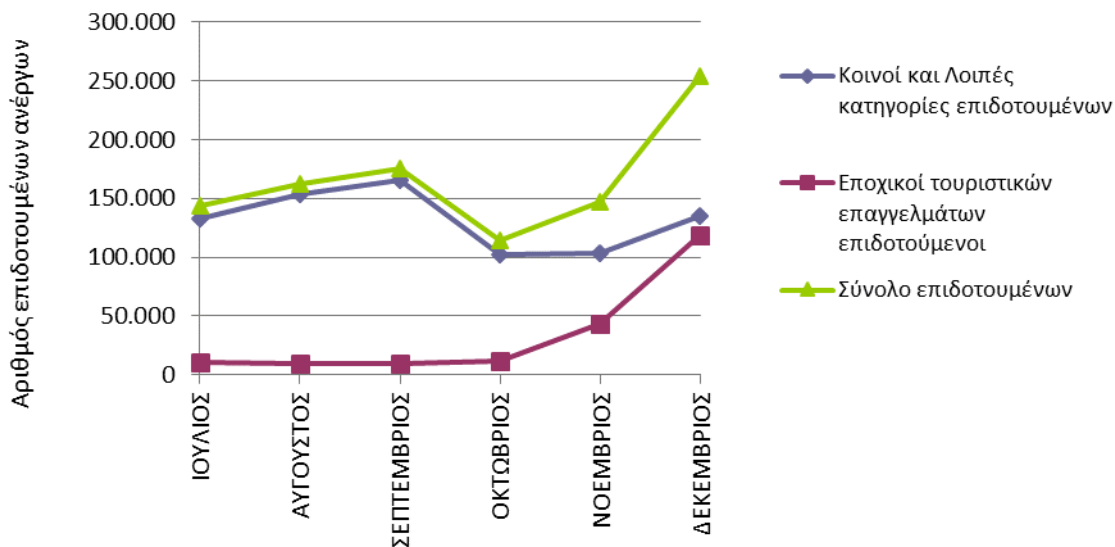

**ΔΙΑΓΡΑΜΜΑ 6α:** Αριθμός επιδοτούμενων ανέργων κατά κατηγορία:  
Δεύτερο εξάμηνο έτους 2022

Από τον πίνακα 14 και τα διαγράμματα 6 και 6<sup>α</sup> προκύπτει: τα ποσοστά των επιδοτούμενων των τουριστικών επαγγελματιών, ως προς στο σύνολο των επιδοτούμενων, παρουσιάζονται, κατά το δεύτερο εξάμηνο του έτους 2022 αυξημένα σε σχέση με το 2021, όλους τους μήνες, εκτός από τον Δεκέμβριο του 2022, που το ποσοστό είναι μειωμένο σε 46,8% στο σύνολο των επιδοτούμενων, από 48,3% που ήταν τον Δεκέμβριο του 2021.



## Συμπεράσματα Α' κεφαλαίου

- Ο αριθμός των ανέργων (αναζητούντων εργασία) κατά το δεύτερο εξάμηνο του 2022 κυμάνθηκε από 883.473 άτομα τον μήνα Σεπτέμβριο έως 1.079.202 άτομα, τον μήνα Δεκέμβριο.
- Σε σχέση με την κατανομή του συνόλου των εγγεγραμμένων (αναζητούντων και μη αναζητούντων εργασία) ανά Περιφέρεια, ο μεγαλύτερος αριθμός καταγράφεται στις Περιφέρειες Αττικής και Κεντρικής Μακεδονίας. Ειδικότερα, το ποσοστό που αναλογεί στην Περιφέρεια της Αττικής, κατά μέσο όρο του δευτέρου εξαμήνου του 2022 ανέρχεται σε 34,1%, όπως ήταν και κατά το δεύτερο εξάμηνο του 2021 και στην Περιφέρεια της Κεντρικής Μακεδονίας ανέρχεται σε 19,4%, έναντι ποσοστού 19,6% αντίστοιχα.
- Στο σύνολο της χώρας, στο δεύτερο εξάμηνο του 2022, καταγράφεται μείωση του συνόλου του αριθμού των εγγεγραμμένων (αναζητούντων και μη αναζητούντων εργασία) σε σχέση με το αντίστοιχο εξάμηνο του 2021, κατά μέσο όρο: -44.005 άτομα ή ποσοστιαία μεταβολή -4,3% με την μεγαλύτερη ποσοστιαία μείωση -7,9% να καταγράφεται στην Περιφέρεια Ιονίων Νήσων και να ακολουθεί η Περιφέρεια Στερεάς Ελλάδας με -6,5%.
- Κατά μέσο όρο, στο σύνολο της χώρας, ο αριθμός του συνόλου των εγγεγραμμένων (αναζητούντων και μη αναζητούντων εργασία) με διάρκεια συνεχόμενης ανεργίας μεγαλύτερη ή ίση των 12 μηνών, στο δεύτερο εξάμηνο του 2022, μειώθηκε κατά -60.483 άτομα, δηλαδή ποσοστιαία μεταβολή -10,2%, σε σύγκριση με το δεύτερο εξάμηνο του 2021.
- Στο σύνολο της χώρας, η πλειονότητα των εγγεγραμμένων στο μητρώο της Δ.ΥΠ.Α. είναι άνεργοι αναζητούντες εργασία, με ένα μικρό ποσοστό να καταγράφεται στους εγγεγραμμένους λοιπούς μη αναζητούντες εργασία σε όλους τους μήνες του δευτέρου εξαμήνου του 2022. Τα μεγαλύτερα ποσοστά ανέργων αναζητούντων εργασία, εμφανίζονται στην Περιφέρεια Δυτικής Μακεδονίας, σε ποσοστό 99,9% σε όλους τους μήνες.
- Σε επίπεδο Περιφέρειας, οι μακροχρόνια άνεργοι αναζητούντες εργασία κατά το δεύτερο εξάμηνο του 2022, ξεπερνούν για τις περισσότερες Περιφέρειες το 50% του συνόλου των ανέργων αναζητούντων εργασία, ενώ για τις Περιφέρειες Νοτίου Αιγαίου και Ιονίων Νήσων το ποσοστό αυτό είναι κάτω από 50% για όλους τους

μήνες του δευτέρου εξάμηνου του 2022 και η Περιφέρεια Κρήτης έχει επίσης μικρότερο από 50% για όλους του μήνες εκτός από τον Σεπτέμβριο που είναι 50,2%.

▪ Στο σύνολο της χώρας οι μακροχρόνια άνεργοι αναζητούντες εργασία ως προς στο σύνολο των ανέργων αναζητούντων εργασία κυμαίνονται από 49,6% τον Δεκέμβριο του 2022 έως 58,6% τον Σεπτέμβριο του 2022. Σε επίπεδο Περιφέρειας, το ποσοστό μακροχρονίων ανέργων ανά μήνα καταγράφει την μεγαλύτερη τιμή (61,5%) στην Περιφέρεια της Δυτικής Ελλάδας τον Σεπτέμβριο και τη μικρότερη (18,3%) στην Περιφέρεια του Νοτίου Αιγαίου τον Δεκέμβριο.

▪ Ο μεγαλύτερος αριθμός των μακροχρόνια εγγεγραμμένων (αναζητούντων και μη αναζητούντων εργασία) με διάρκεια συνεχόμενης ανεργίας  $\geq 12$  μηνών καταγράφεται τον μήνα Νοέμβριο 2022 (540.748) και ο μικρότερος τον Σεπτέμβριο 2022 (523.925).

▪ Ο αριθμός των εγγεγραμμένων (αναζητούντων και μη αναζητούντων εργασία) με διάρκεια συνεχόμενης ανεργίας  $< 12$  μηνών εμφανίζει τη μεγαλύτερη τιμή τον Δεκέμβριο 2022 (544.052) ενώ η μικρότερη τιμή, εμφανίζεται στο Σεπτέμβριο 2022 (365.540).

▪ Αύξηση του αριθμού των επιδοτούμενων ανέργων σε σύγκριση με τα αντίστοιχα στοιχεία του 2021, για τη περίοδο από Ιούλιο μέχρι και Δεκέμβριο του 2022 με τη μεγαλύτερη αύξηση τον Ιούλιο με ποσοστό 68,6%.

▪ Ο μέσος αριθμός των επιδοτούμενων ανέργων, στο δεύτερο εξάμηνο του 2022 σε σχέση με το αντίστοιχο εξάμηνο του 2021, παρουσιάζει αύξηση κατά 32.017 άτομα, που σε ποσοστό αντιστοιχεί σε 23,9%.

▪ Τα ποσοστά των επιδοτούμενων των τουριστικών επαγγελματιών, ως προς στο σύνολο των επιδοτούμενων, παρουσιάζονται, κατά το δεύτερο εξάμηνο του έτους 2022 αυξημένα σε σχέση με το 2021, όλους τους μήνες εκτός από τον Δεκέμβριο του 2022, που το ποσοστό μειώθηκε σε σχέση με τον Δεκέμβριο του 2021 και ήταν το 46,8% στο σύνολο των επιδοτούμενων.

## Κεφάλαιο δεύτερο

Ανάλυση της εγγεγραμμένης ανεργίας στο σύνολο της χώρας και τις Διοικητικές Περιφέρειες το Β΄ εξάμηνο του έτους 2022

## 2.1. Γενικά

Στο παρόν κεφάλαιο παρουσιάζονται περιγραφικά και αναλύονται τα μηνιαία στοιχεία των εγγεγραμμένων [αναζητούντων εργασία και μη αναζητούντων εργασία] στο μητρώο της Δ.ΥΠ.Α. στο σύνολο της χώρας και σε επίπεδο Περιφέρειας για το δεύτερο εξάμηνο του έτους 2022.

Ειδικότερα για το Β' Εξάμηνο του έτους 2022:

- Παρουσιάζεται και αναλύεται ο αριθμός και η κατανομή των εγγεγραμμένων ανέργων αναζητούντων εργασία κατά Φύλο, Ηλικία, Εκπαιδευτικό Επίπεδο, Υπηκοότητα, Διάρκεια ανεργίας σε κάθε Περιφέρεια καθώς και στο σύνολο της χώρας.
- Παρουσιάζεται και αναλύεται ο αριθμός και η κατά μήνα ποσοστιαία μεταβολή καθώς και η μεταβολή εξαμήνου του συνόλου των εγγεγραμμένων [αναζητούντων εργασία και μη αναζητούντων εργασία] κατά Φύλο και Περιφέρεια καθώς και στο σύνολο της χώρας.
- Αναλύεται η κατανομή των επιδοτούμενων ανέργων κατά κατηγορία επιδότησης.

## 2.2. Ανάλυση κατά Φύλο

### 2.2.1. Κατανομή των εγγεγραμμένων ανέργων κατά Φύλο

Στον πίνακα που ακολουθεί παρουσιάζεται ο αριθμός των ανέργων αναζητούντων εργασία στο σύνολο της χώρας κατά Φύλο όπως κατανέμεται στους άνδρες και τις γυναίκες στους μήνες του δευτέρου εξαμήνου του έτους 2022.

	ΙΟΥΛΙΟΣ		ΑΥΓΟΥΣΤΟΣ		ΣΕΠΤΕΜΒΡΙΟΣ		ΟΚΤΩΒΡΙΟΣ		ΝΟΕΜΒΡΙΟΣ		ΔΕΚΕΜΒΡΙΟΣ	
	Άνεργοι	%	Άνεργοι	%	Άνεργοι	%	Άνεργοι	%	Άνεργοι	%	Άνεργοι	%
Άνδρες	308.692	32,8%	305.938	32,6%	300.508	34,0%	325.401	34,7%	380.499	36,0%	392.847	36,4%
Γυναίκες	633.701	67,2%	632.423	67,4%	582.965	66,0%	611.018	65,3%	675.480	64,0%	686.355	63,6%
<b>Σύνολο</b>	<b>942.393</b>	<b>100,0%</b>	<b>938.361</b>	<b>100,0%</b>	<b>883.473</b>	<b>100,0%</b>	<b>936.419</b>	<b>100,0%</b>	<b>1.055.979</b>	<b>100,0%</b>	<b>1.079.202</b>	<b>100,0%</b>

**ΠΙΝΑΚΑΣ 1:** Αριθμός ανέργων κατά Φύλο και μήνα:  
Δεύτερο εξάμηνο έτους 2022

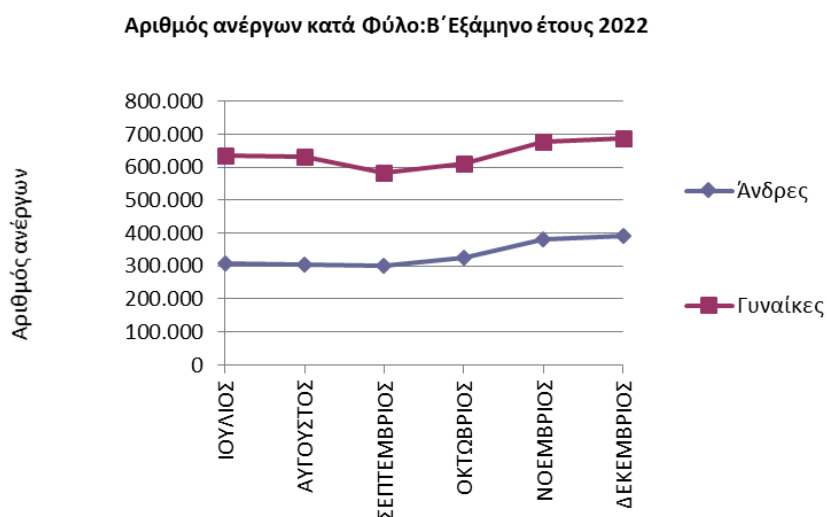

**ΔΙΑΓΡΑΜΜΑ 1:** Αριθμός ανέργων κατά Φύλο και μήνα:  
Δεύτερο εξάμηνο έτους 2022

Από τον πίνακα 1 και από το διάγραμμα 1 προκύπτει:

Η πλειοψηφία των ανέργων είναι γυναίκες. Συγκεκριμένα το ποσοστό που αναλογεί στις άνεργες γυναίκες κυμαίνεται σε ποσοστά μεταξύ (63,6%) τον Δεκέμβριο όπου καταγράφεται το μικρότερο ποσοστό και (67,4%) τον μήνα Αύγουστο όπου καταγράφεται το μεγαλύτερο ποσοστό. Αντίστοιχα το ποσοστό που αναλογεί στους άνεργους άνδρες κυμαίνεται σε ποσοστά μεταξύ (32,6%) τον Αύγουστο και (36,4%) τον μήνα Δεκέμβριο.

Ο αριθμός των ανέργων κατά φύλο και Περιφέρεια για το δεύτερο εξάμηνο του έτους 2022 παρουσιάζεται στον πίνακα 2.

<b>ΣΥΝΟΛΟ</b>	<b>ΙΟΥΛΙΟΣ</b>	<b>ΑΥΓΟΥΣΤΟΣ</b>	<b>ΣΕΠΤΕΜΒΡΙΟΣ</b>	<b>ΟΚΤΩΒΡΙΟΣ</b>	<b>ΝΟΕΜΒΡΙΟΣ</b>	<b>ΔΕΚΕΜΒΡΙΟΣ</b>
ΑΝΑΤΟΛΙΚΗ ΜΑΚΕΔΟΝΙΑ ΚΑΙ ΘΡΑΚΗ	55.213	54.965	52.537	54.147	56.199	57.607
ΚΕΝΤΡΙΚΗ ΜΑΚΕΔΟΝΙΑ	187.345	186.709	177.640	186.268	196.870	200.234
ΔΥΤΙΚΗ ΜΑΚΕΔΟΝΙΑ	27.158	27.011	25.322	25.708	26.545	27.310
ΗΠΕΙΡΟΣ	26.865	26.950	25.469	26.708	28.846	29.423
ΘΕΣΣΑΛΙΑ	64.897	64.893	61.165	63.353	66.377	67.644
ΙΟΝΙΑ ΝΗΣΙΑ	10.246	9.888	9.614	18.275	34.010	36.112
ΔΥΤΙΚΗ ΕΛΛΑΔΑ	73.499	74.337	71.596	74.046	77.843	78.794
ΣΤΕΡΕΑ ΕΛΛΑΔΑ	41.805	41.465	39.059	40.614	43.123	43.667
ΑΤΤΙΚΗ	342.677	341.447	316.471	320.475	331.500	333.214
ΠΕΛΟΠΟΝΝΗΣΟΣ	40.888	40.245	38.869	40.879	44.679	46.175
ΒΟΡΕΙΟ ΑΙΓΑΙΟ	14.216	14.008	13.466	15.176	17.017	17.281
ΝΟΤΙΟ ΑΙΓΑΙΟ	16.653	16.029	15.552	25.442	55.305	59.807
ΚΡΗΤΗ	40.931	40.414	36.713	45.328	77.665	81.934
<b>ΣΥΝΟΛΟ</b>	<b>942.393</b>	<b>938.361</b>	<b>883.473</b>	<b>936.419</b>	<b>1.055.979</b>	<b>1.079.202</b>
<b>ΑΝΔΡΕΣ</b>	<b>ΙΟΥΛΙΟΣ</b>	<b>ΑΥΓΟΥΣΤΟΣ</b>	<b>ΣΕΠΤΕΜΒΡΙΟΣ</b>	<b>ΟΚΤΩΒΡΙΟΣ</b>	<b>ΝΟΕΜΒΡΙΟΣ</b>	<b>ΔΕΚΕΜΒΡΙΟΣ</b>
ΑΝΑΤΟΛΙΚΗ ΜΑΚΕΔΟΝΙΑ ΚΑΙ ΘΡΑΚΗ	18.232	18.031	17.931	18.591	19.791	20.633
ΚΕΝΤΡΙΚΗ ΜΑΚΕΔΟΝΙΑ	60.594	59.996	59.329	63.482	69.333	71.160
ΔΥΤΙΚΗ ΜΑΚΕΔΟΝΙΑ	8.968	8.901	8.674	8.925	9.508	10.024
ΗΠΕΙΡΟΣ	9.415	9.361	9.353	9.931	11.021	11.341
ΘΕΣΣΑΛΙΑ	21.733	21.545	21.085	22.345	24.132	24.902
ΙΟΝΙΑ ΝΗΣΙΑ	3.787	3.626	3.693	6.866	13.140	14.201
ΔΥΤΙΚΗ ΕΛΛΑΔΑ	26.462	26.578	26.597	28.057	30.224	30.742
ΣΤΕΡΕΑ ΕΛΛΑΔΑ	13.465	13.300	13.011	13.718	15.011	15.347
ΑΤΤΙΚΗ	108.654	108.170	104.451	108.283	115.007	116.328
ΠΕΛΟΠΟΝΝΗΣΟΣ	14.088	13.818	13.860	14.645	16.440	17.120
ΒΟΡΕΙΟ ΑΙΓΑΙΟ	4.446	4.379	4.398	4.999	5.670	5.706
ΝΟΤΙΟ ΑΙΓΑΙΟ	5.307	4.987	5.187	9.081	21.620	23.723
ΚΡΗΤΗ	13.541	13.246	12.939	16.478	29.602	31.620
<b>ΣΥΝΟΛΟ</b>	<b>308.692</b>	<b>305.938</b>	<b>300.508</b>	<b>325.401</b>	<b>380.499</b>	<b>392.847</b>
<b>ΓΥΝΑΙΚΕΣ</b>	<b>ΙΟΥΛΙΟΣ</b>	<b>ΑΥΓΟΥΣΤΟΣ</b>	<b>ΣΕΠΤΕΜΒΡΙΟΣ</b>	<b>ΟΚΤΩΒΡΙΟΣ</b>	<b>ΝΟΕΜΒΡΙΟΣ</b>	<b>ΔΕΚΕΜΒΡΙΟΣ</b>
ΑΝΑΤΟΛΙΚΗ ΜΑΚΕΔΟΝΙΑ ΚΑΙ ΘΡΑΚΗ	36.981	36.934	34.606	35.556	36.408	36.974
ΚΕΝΤΡΙΚΗ ΜΑΚΕΔΟΝΙΑ	126.751	126.713	118.311	122.786	127.537	129.074
ΔΥΤΙΚΗ ΜΑΚΕΔΟΝΙΑ	18.190	18.110	16.648	16.783	17.037	17.286
ΗΠΕΙΡΟΣ	17.450	17.589	16.116	16.777	17.825	18.082
ΘΕΣΣΑΛΙΑ	43.164	43.348	40.080	41.008	42.245	42.742
ΙΟΝΙΑ ΝΗΣΙΑ	6.459	6.262	5.921	11.409	20.870	21.911
ΔΥΤΙΚΗ ΕΛΛΑΔΑ	47.037	47.759	44.999	45.989	47.619	48.052
ΣΤΕΡΕΑ ΕΛΛΑΔΑ	28.340	28.165	26.048	26.896	28.112	28.320
ΑΤΤΙΚΗ	234.023	233.277	212.020	212.192	216.493	216.886
ΠΕΛΟΠΟΝΝΗΣΟΣ	26.800	26.427	25.009	26.234	28.239	29.055
ΒΟΡΕΙΟ ΑΙΓΑΙΟ	9.770	9.629	9.068	10.177	11.347	11.575
ΝΟΤΙΟ ΑΙΓΑΙΟ	11.346	11.042	10.365	16.361	33.685	36.084
ΚΡΗΤΗ	27.390	27.168	23.774	28.850	48.063	50.314
<b>ΣΥΝΟΛΟ</b>	<b>633.701</b>	<b>632.423</b>	<b>582.965</b>	<b>611.018</b>	<b>675.480</b>	<b>686.355</b>

**ΠΙΝΑΚΑΣ 2:** Αριθμός ανέργων κατά Φύλο, μήνα και Περιφέρεια:  
Δεύτερο εξάμηνο έτους 2022

## 2.2.2. Εγγεγραμμένοι άνεργοι κατά Φύλο, μήνα και διάρκεια συνεχόμενης ανεργίας

Στους πιο κάτω πίνακες παρουσιάζεται ο αριθμός των ανέργων αναζητούντων εργασία στο σύνολο της χώρας κατά Φύλο και διάρκεια συνεχόμενης ανεργίας όπως καταγράφεται στους μήνες του δευτέρου εξαμήνου του έτους 2022.

	Άνδρες				Γυναίκες			
	>=12 Μήνες	%	<12 Μήνες	%	>=12 Μήνες	%	<12 Μήνες	%
ΙΟΥΛΙΟΣ	158.395	51,3%	150.297	48,7%	360.364	56,9%	273.337	43,1%
ΑΥΓΟΥΣΤΟΣ	158.513	51,8%	147.425	48,2%	361.093	57,1%	271.330	42,9%
ΣΕΠΤΕΜΒΡΙΟΣ	158.968	52,9%	141.540	47,1%	358.966	61,6%	223.999	38,4%
ΟΚΤΩΒΡΙΟΣ	161.733	49,7%	163.668	50,3%	363.119	59,4%	247.899	40,6%
ΝΟΕΜΒΡΙΟΣ	166.457	43,7%	214.042	56,3%	368.851	54,6%	306.629	45,4%
ΔΕΚΕΜΒΡΙΟΣ	166.931	42,5%	225.916	57,5%	368.220	53,6%	318.135	46,4%

**ΠΙΝΑΚΑΣ 3:** Αριθμός ανέργων κατά Φύλο, μήνα και διάρκεια συνεχόμενης ανεργίας:  
Δεύτερο εξάμηνο έτους 2022

	Άνδρες		Γυναίκες		Άνδρες		Γυναίκες	
	>=12 Μήνες	%	>=12 Μήνες	%	<12 Μήνες	%	<12 Μήνες	%
ΙΟΥΛΙΟΣ	158.395	30,5%	360.364	69,5%	150.297	35,5%	273.337	64,5%
ΑΥΓΟΥΣΤΟΣ	158.513	30,5%	361.093	69,5%	147.425	35,2%	271.330	64,8%
ΣΕΠΤΕΜΒΡΙΟΣ	158.968	30,7%	358.966	69,3%	141.540	38,7%	223.999	61,3%
ΟΚΤΩΒΡΙΟΣ	161.733	30,8%	363.119	69,2%	163.668	39,8%	247.899	60,2%
ΝΟΕΜΒΡΙΟΣ	166.457	31,1%	368.851	68,9%	214.042	41,1%	306.629	58,9%
ΔΕΚΕΜΒΡΙΟΣ	166.931	31,2%	368.220	68,8%	225.916	41,5%	318.135	58,5%

**ΠΙΝΑΚΑΣ 3α:** Αριθμός ανέργων κατά Φύλο, μήνα και διάρκεια συνεχόμενης ανεργίας:  
Δεύτερο εξάμηνο έτους 2022

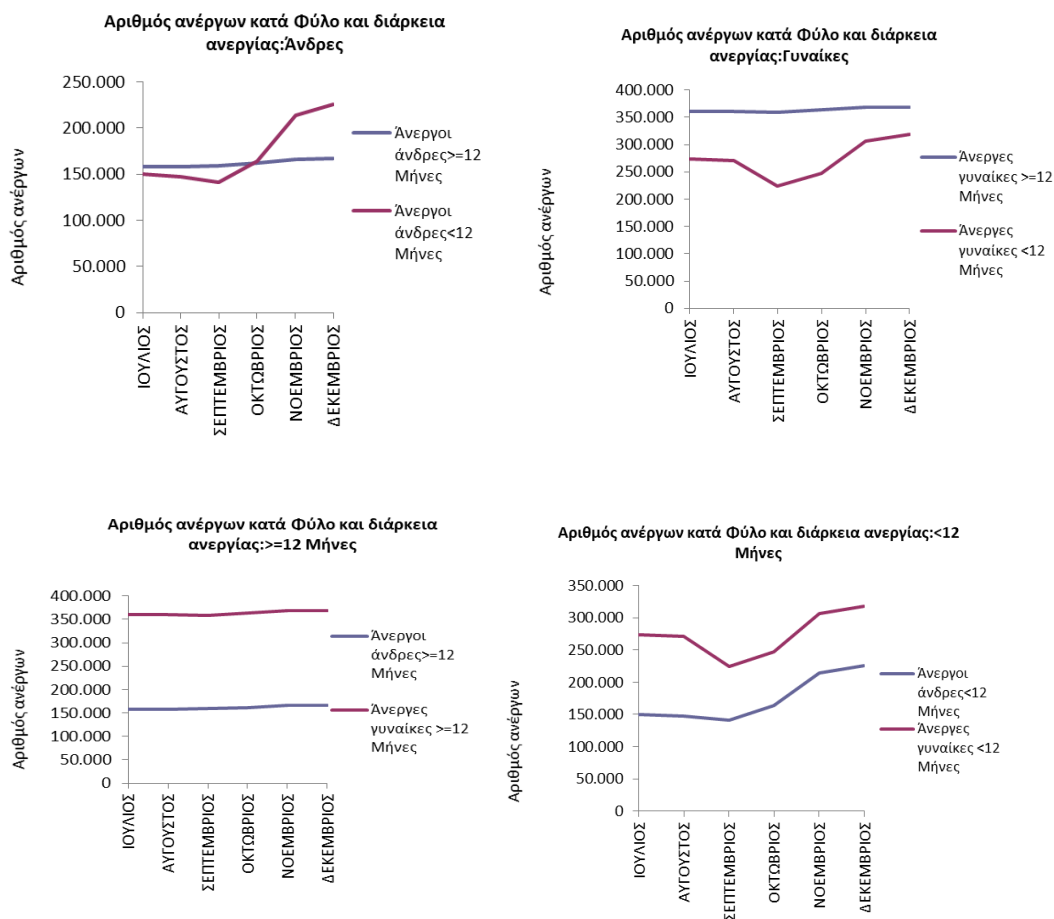

**ΔΙΑΓΡΑΜΜΑΤΑ 2, 3, 4, 5:** Αριθμός ανέργων κατά Φύλο, μήνα και διάρκεια συνεχόμενης ανεργίας: Δεύτερο εξάμηνο έτους 2022

Από τους πίνακες 3 και 3α, καθώς και από τα διαγράμματα 2, 3, 4, 5 προκύπτει:

### Άνδρες

Οι άνεργοι άνδρες με διάρκεια συνεχόμενης ανεργίας μεγαλύτερη ή ίση των 12 μηνών αποτελούν τον μεγαλύτερο αριθμό κατά τους μήνες Ιούλιο, Αύγουστο και Σεπτέμβριο του δευτέρου εξαμήνου του 2022 σε σχέση με τους άνεργους άνδρες με διάρκεια συνεχόμενης ανεργίας μικρότερη των 12 μηνών.

Το ποσοστό που αναλογεί στους άνεργους άνδρες με διάρκεια συνεχόμενης ανεργίας μεγαλύτερη ή ίση των 12 κυμαίνεται από (42,5%) τον Δεκέμβριο έως (52,9%) τον Σεπτέμβριο ενώ το ποσοστό που αναλογεί στους άνεργους άνδρες με διάρκεια συνεχόμενης ανεργίας μικρότερη των 12 μηνών κυμαίνεται από (47,1%) τον Σεπτέμβριο έως (57,5%) τον Δεκέμβριο.



**Γυναίκες**

Οι άνεργες γυναίκες με διάρκεια συνεχόμενης ανεργίας μεγαλύτερη ή ίση των 12 μηνών αποτελούν τον μεγαλύτερο αριθμό των ανέργων σε όλους τους μήνες του δευτέρου εξαμήνου του 2022 σε σχέση με τις άνεργες γυναίκες με διάρκεια συνεχόμενης ανεργίας μικρότερη των 12 μηνών.

Το ποσοστό που αναλογεί στις άνεργες γυναίκες με διάρκεια συνεχόμενης ανεργίας μεγαλύτερη ή ίση των 12 μηνών κυμαίνεται από (53,6%) τον Δεκέμβριο έως (61,6%) τον Σεπτέμβριο ενώ το ποσοστό που αναλογεί στις άνεργες γυναίκες με διάρκεια συνεχόμενης ανεργίας μικρότερη των 12 μηνών κυμαίνεται από (38,4%) τον Σεπτέμβριο έως (46,4%) τον Δεκέμβριο.

**Μακροχρόνιοι άνεργοι (συνεχόμενη ανεργία  $\geq$ 12 Μήνες)**

Μεταξύ των ανδρών και των γυναικών ανέργων με διάρκεια συνεχόμενης ανεργίας μεγαλύτερη ή ίση των 12 μηνών οι γυναίκες αποτελούν τον μεγαλύτερο αριθμό ανέργων σε όλους τους μήνες του δευτέρου εξαμήνου του 2022.

Το ποσοστό που αναλογεί στους άνδρες άνεργους με διάρκεια συνεχόμενης ανεργίας μεγαλύτερη ή ίση των 12 μηνών κυμαίνεται από (30,5%) τον Ιούλιο και τον Αύγουστο έως (31,2%) τον Δεκέμβριο ενώ το ποσοστό που αναλογεί στις γυναίκες άνεργες με διάρκεια συνεχόμενης ανεργίας μεγαλύτερη ή ίση των 12 μηνών κυμαίνεται από (68,8%) τον Δεκέμβριο έως (69,5%) τον Ιούλιο και τον Αύγουστο.

**Μη μακροχρόνιοι άνεργοι (συνεχόμενη ανεργία  $<$ 12 Μήνες)**

Μεταξύ των ανδρών και των γυναικών ανέργων με διάρκεια συνεχόμενης ανεργίας μικρότερη των 12 μηνών οι γυναίκες αποτελούν τον μεγαλύτερο αριθμό ανέργων σε όλους τους μήνες του δευτέρου εξαμήνου του 2022.

Το ποσοστό που αναλογεί στους άνδρες άνεργους με διάρκεια συνεχόμενης ανεργίας μικρότερη των 12 μηνών κυμαίνεται από (35,2%) τον Αύγουστο έως (41,5%) τον Δεκέμβριο ενώ το ποσοστό που αναλογεί στις γυναίκες άνεργες με διάρκεια συνεχόμενης ανεργίας μικρότερη των 12 μηνών κυμαίνεται από (58,5%) τον Δεκέμβριο έως (64,8%) τον Αύγουστο.

**2.2.3. Ποσοστιαία μεταβολή (μεταβολή εξαμήνου) του συνόλου των εγγεγραμμένων [αναζητούντων εργασία και μη αναζητούντων εργασία] κατά Φύλο, και Περιφέρεια**

Στην παρούσα ενότητα παρουσιάζεται ο αριθμός του συνόλου των εγγεγραμμένων [αναζητούντων εργασία και μη αναζητούντων εργασία] κατά Φύλο καθώς και η ποσοστιαία μεταβολή<sup>5</sup> που καταγράφεται για το δεύτερο εξάμηνο Ιουλίου 2022-Δεκεμβρίου 2022 (μεταβολή εξαμήνου).

Ο αριθμός του συνόλου των εγγεγραμμένων [αναζητούντων εργασία και μη αναζητούντων εργασία] παρουσιάζεται στον πίνακα 4.

---

<sup>5</sup> Με βάση την υποσημείωση 4 του πρώτου κεφαλαίου της παρούσας Έκθεσης.

	ΙΟΥΛΙΟΣ	ΑΥΓΟΥΣΤΟΣ	ΣΕΠΤΕΜΒΡΙΟΣ	ΟΚΤΩΒΡΙΟΣ	ΝΟΕΜΒΡΙΟΣ	ΔΕΚΕΜΒΡΙΟΣ
ΑΝΑΤΟΛΙΚΗ ΜΑΚΕΔΟΝΙΑ ΚΑΙ ΘΡΑΚΗ	55.546	55.274	52.824	54.416	56.446	57.837
ΚΕΝΤΡΙΚΗ ΜΑΚΕΔΟΝΙΑ	188.369	187.684	178.573	187.167	197.704	201.036
ΔΥΤΙΚΗ ΜΑΚΕΔΟΝΙΑ	27.183	27.036	25.346	25.732	26.566	27.329
ΗΠΕΙΡΟΣ	27.040	27.119	25.625	26.855	28.987	29.561
ΘΕΣΣΑΛΙΑ	65.108	65.087	61.357	63.543	66.558	67.820
ΙΟΝΙΑ ΝΗΣΙΑ	10.322	9.955	9.677	18.334	34.066	36.168
ΔΥΤΙΚΗ ΕΛΛΑΔΑ	73.715	74.538	71.793	74.233	78.013	78.961
ΣΤΕΡΕΑ ΕΛΛΑΔΑ	41.983	41.621	39.200	40.748	43.255	43.794
ΑΤΤΙΚΗ	346.057	344.702	319.629	323.535	334.444	336.050
ΠΕΛΟΠΟΝΝΗΣΟΣ	41.263	40.599	39.205	41.195	44.974	46.454
ΒΟΡΕΙΟ ΑΙΓΑΙΟ	14.287	14.080	13.538	15.243	17.076	17.337
ΝΟΤΙΟ ΑΙΓΑΙΟ	16.913	16.277	15.793	25.658	55.507	60.005
ΚΡΗΤΗ	41.144	40.616	36.905	45.505	77.823	82.088
<b>ΣΥΝΟΛΟ</b>	<b>948.930</b>	<b>944.588</b>	<b>889.465</b>	<b>942.164</b>	<b>1.061.419</b>	<b>1.084.440</b>
<b>ΑΝΔΡΕΣ</b>	<b>ΙΟΥΛΙΟΣ</b>	<b>ΑΥΓΟΥΣΤΟΣ</b>	<b>ΣΕΠΤΕΜΒΡΙΟΣ</b>	<b>ΟΚΤΩΒΡΙΟΣ</b>	<b>ΝΟΕΜΒΡΙΟΣ</b>	<b>ΔΕΚΕΜΒΡΙΟΣ</b>
ΑΝΑΤΟΛΙΚΗ ΜΑΚΕΔΟΝΙΑ ΚΑΙ ΘΡΑΚΗ	18.360	18.147	18.036	18.689	19.885	20.720
ΚΕΝΤΡΙΚΗ ΜΑΚΕΔΟΝΙΑ	60.960	60.341	59.657	63.795	69.615	71.428
ΔΥΤΙΚΗ ΜΑΚΕΔΟΝΙΑ	8.979	8.912	8.685	8.936	9.518	10.032
ΗΠΕΙΡΟΣ	9.510	9.452	9.435	10.010	11.096	11.414
ΘΕΣΣΑΛΙΑ	21.817	21.622	21.162	22.422	24.203	24.971
ΙΟΝΙΑ ΝΗΣΙΑ	3.817	3.651	3.716	6.888	13.160	14.221
ΔΥΤΙΚΗ ΕΛΛΑΔΑ	26.571	26.680	26.698	28.152	30.309	30.827
ΣΤΕΡΕΑ ΕΛΛΑΔΑ	13.554	13.373	13.074	13.778	15.070	15.403
ΑΤΤΙΚΗ	109.789	109.258	105.510	109.307	115.996	117.283
ΠΕΛΟΠΟΝΝΗΣΟΣ	14.231	13.954	13.984	14.761	16.547	17.221
ΒΟΡΕΙΟ ΑΙΓΑΙΟ	4.478	4.411	4.430	5.027	5.696	5.731
ΝΟΤΙΟ ΑΙΓΑΙΟ	5.391	5.068	5.266	9.149	21.683	23.785
ΚΡΗΤΗ	13.637	13.337	13.026	16.558	29.673	31.689
<b>ΣΥΝΟΛΟ</b>	<b>311.094</b>	<b>308.206</b>	<b>302.679</b>	<b>327.472</b>	<b>382.451</b>	<b>394.725</b>
<b>ΓΥΝΑΙΚΕΣ</b>	<b>ΙΟΥΛΙΟΣ</b>	<b>ΑΥΓΟΥΣΤΟΣ</b>	<b>ΣΕΠΤΕΜΒΡΙΟΣ</b>	<b>ΟΚΤΩΒΡΙΟΣ</b>	<b>ΝΟΕΜΒΡΙΟΣ</b>	<b>ΔΕΚΕΜΒΡΙΟΣ</b>
ΑΝΑΤΟΛΙΚΗ ΜΑΚΕΔΟΝΙΑ ΚΑΙ ΘΡΑΚΗ	37.186	37.127	34.788	35.727	36.561	37.117
ΚΕΝΤΡΙΚΗ ΜΑΚΕΔΟΝΙΑ	127.409	127.343	118.916	123.372	128.089	129.608
ΔΥΤΙΚΗ ΜΑΚΕΔΟΝΙΑ	18.204	18.124	16.661	16.796	17.048	17.297
ΗΠΕΙΡΟΣ	17.530	17.667	16.190	16.845	17.891	18.147
ΘΕΣΣΑΛΙΑ	43.291	43.465	40.195	41.121	42.355	42.849
ΙΟΝΙΑ ΝΗΣΙΑ	6.505	6.304	5.961	11.446	20.906	21.947
ΔΥΤΙΚΗ ΕΛΛΑΔΑ	47.144	47.858	45.095	46.081	47.704	48.134
ΣΤΕΡΕΑ ΕΛΛΑΔΑ	28.429	28.248	26.126	26.970	28.185	28.391
ΑΤΤΙΚΗ	236.268	235.444	214.119	214.228	218.448	218.767
ΠΕΛΟΠΟΝΝΗΣΟΣ	27.032	26.645	25.221	26.434	28.427	29.233
ΒΟΡΕΙΟ ΑΙΓΑΙΟ	9.809	9.669	9.108	10.216	11.380	11.606
ΝΟΤΙΟ ΑΙΓΑΙΟ	11.522	11.209	10.527	16.509	33.824	36.220
ΚΡΗΤΗ	27.507	27.279	23.879	28.947	48.150	50.399
<b>ΣΥΝΟΛΟ</b>	<b>637.836</b>	<b>636.382</b>	<b>586.786</b>	<b>614.692</b>	<b>678.968</b>	<b>689.715</b>

**ΠΙΝΑΚΑΣ 4:** Σύνολο εγγεγραμμένων [αναζητούντες εργασία και μη αναζητούντες εργασία] κατά Φύλο, μήνα και Περιφέρεια:

Δεύτερο εξάμηνο έτους 2022

Η ποσοστιαία μεταβολή του εξαμήνου παρουσιάζεται στον πίνακα 5.

	<b>Σύνολο</b>	<b>Άνδρες</b>	<b>Γυναίκες</b>
	ΠΟΣΟΣΤΙΑΙΑ ΜΕΤΑΒΟΛΗ ΙΟΥΛΙΟΥ 2022- ΔΕΚΕΜΒΡΙΟΥ 2022	ΠΟΣΟΣΤΙΑΙΑ ΜΕΤΑΒΟΛΗ ΙΟΥΛΙΟΥ 2022- ΔΕΚΕΜΒΡΙΟΥ 2022	ΠΟΣΟΣΤΙΑΙΑ ΜΕΤΑΒΟΛΗ ΙΟΥΛΙΟΥ 2022- ΔΕΚΕΜΒΡΙΟΥ 2022
ΑΝΑΤΟΛΙΚΗ ΜΑΚΕΔΟΝΙΑ ΚΑΙ ΘΡΑΚΗ	4,1%	12,9%	-0,2%
ΚΕΝΤΡΙΚΗ ΜΑΚΕΔΟΝΙΑ	6,7%	17,2%	1,7%
ΔΥΤΙΚΗ ΜΑΚΕΔΟΝΙΑ	0,5%	11,7%	-5,0%
ΗΠΕΙΡΟΣ	9,3%	20,0%	3,5%
ΘΕΣΣΑΛΙΑ	4,2%	14,5%	-1,0%
ΙΟΝΙΑ ΝΗΣΙΑ	250,4%	272,6%	237,4%
ΔΥΤΙΚΗ ΕΛΛΑΔΑ	7,1%	16,0%	2,1%
ΣΤΕΡΕΑ ΕΛΛΑΔΑ	4,3%	13,6%	-0,1%
ΑΤΤΙΚΗ	-2,9%	6,8%	-7,4%
ΠΕΛΟΠΟΝΝΗΣΟΣ	12,6%	21,0%	8,1%
ΒΟΡΕΙΟ ΑΙΓΑΙΟ	21,3%	28,0%	18,3%
ΝΟΤΙΟ ΑΙΓΑΙΟ	254,8%	341,2%	214,4%
ΚΡΗΤΗ	99,5%	132,4%	83,2%
ΣΥΝΟΛΟ	<b>14,3%</b>	<b>26,9%</b>	<b>8,1%</b>

**ΠΙΝΑΚΑΣ 5:** Ποσοστιαία μεταβολή εξαμήνου (Ιουλίου 2022-Δεκεμβρίου 2022) εγγεγραμμένων [αναζητούντες εργασία και μη αναζητούντες εργασία] κατά Φύλο και Περιφέρεια:  
Δεύτερο εξάμηνο έτους 2022

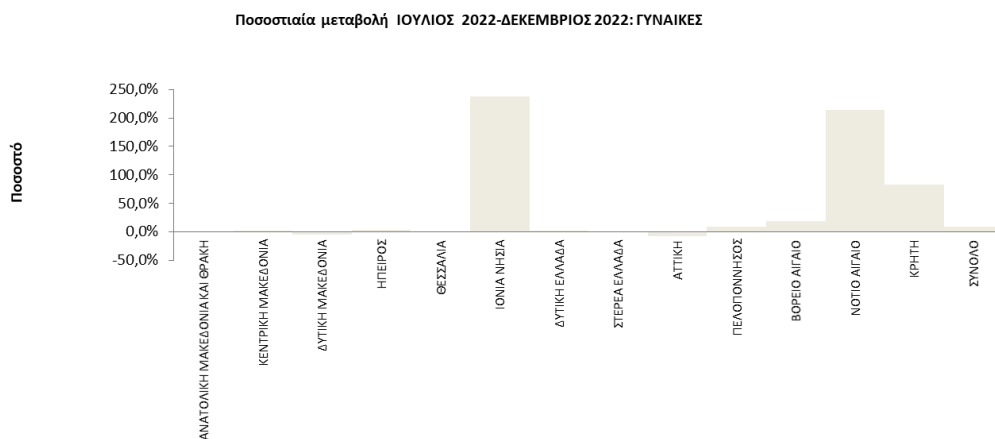
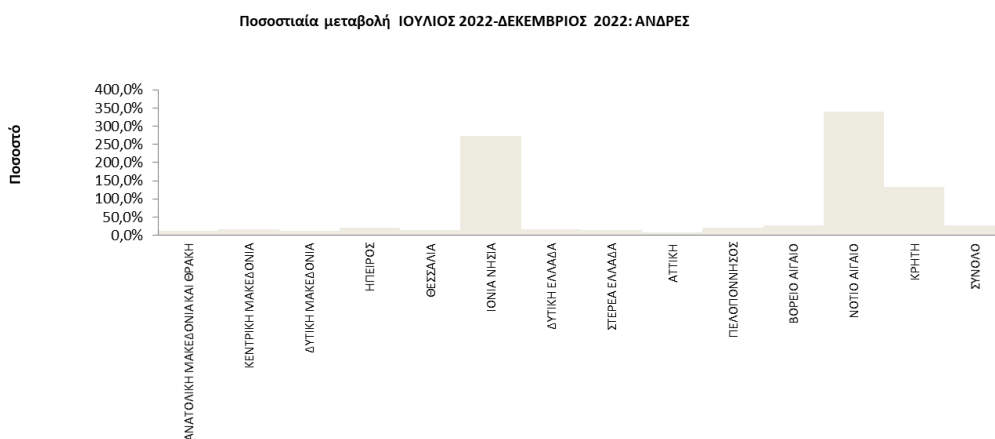
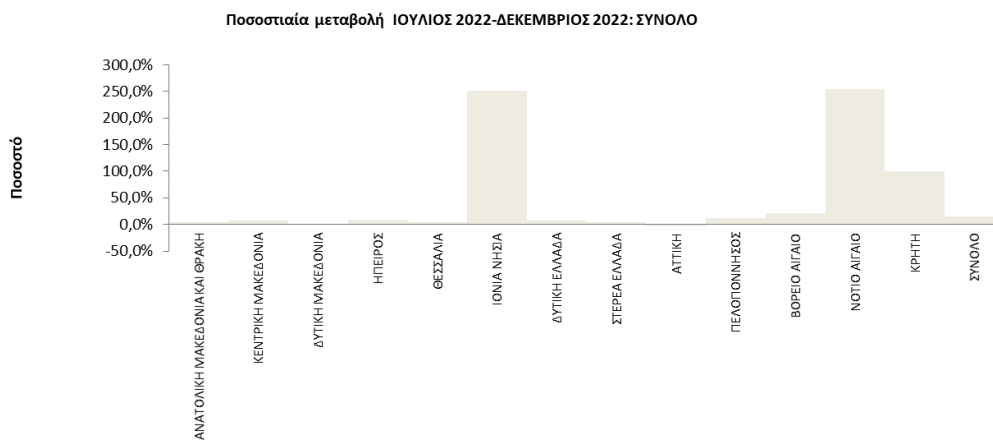

**ΔΙΑΓΡΑΜΜΑΤΑ 6, 7, 8:** Ποσοστιαία μεταβολή εξαμήνου (Ιουλίου 2022-Δεκεμβρίου 2022) συνόλου εγγεγραμμένων [αναζητούντες εργασία και μη αναζητούντες εργασία] κατά Φύλο και Περιφέρεια: Δεύτερο εξάμηνο έτους 2022

Από τον πίνακα 5 καθώς και από τα διαγράμματα 6, 7, 8 προκύπτει:

Στο σύνολο της χώρας καταγράφεται ποσοστιαία αύξηση των εγγεγραμμένων [αναζητούντων εργασία και μη αναζητούντων εργασία] τη χρονική περίοδο Ιουλίου 2022-Δεκεμβρίου 2022 με ποσοστό μεταβολής (14,3%). Σχετικά με τις Περιφέρειες την μεγαλύτερη ποσοστιαία αύξηση εμφανίζει η Περιφέρεια Νοτίου Αιγαίου (254,8%). Η Περιφέρεια Αττικής εμφανίζει ποσοστιαία μείωση -2,9%.

Στο σύνολο των ανδρών και στο σύνολο της χώρας καταγράφεται ποσοστιαία αύξηση των εγγεγραμμένων [αναζητούντων εργασία και μη αναζητούντων εργασία] την χρονική περίοδο Ιουλίου 2022-Δεκεμβρίου 2022 με ποσοστό μεταβολής (26,9%). Σχετικά με τις Περιφέρειες την μεγαλύτερη ποσοστιαία αύξηση εμφανίζει η Περιφέρεια Νοτίου Αιγαίου (341,2%).

Στο σύνολο των γυναικών και στο σύνολο της χώρας καταγράφεται ποσοστιαία αύξηση των εγγεγραμμένων [αναζητούντων εργασία και μη αναζητούντων εργασία] την χρονική περίοδο Ιουλίου 2022-Δεκεμβρίου 2022 με ποσοστό μεταβολής (8,1%). Σχετικά με τις Περιφέρειες την μεγαλύτερη ποσοστιαία αύξηση εμφανίζει η Περιφέρεια Ιόνιων Νήσων (237,4%). Από τις Περιφέρειες που εμφανίζουν ποσοστιαία μείωση η Περιφέρεια Αττικής εμφανίζει τη μεγαλύτερη (-7,4%).

#### **2.2.4. Ποσοστιαία μεταβολή συνόλου εγγεγραμμένων [αναζητούντων εργασία και μη αναζητούντων εργασία] κατά Φύλο, μήνα και Περιφέρεια (μεταβολή κατά μήνα)**

Η ποσοστιαία μεταβολή κατά μήνα για όλους τους μήνες του δευτέρου εξαμήνου του έτους 2022 των εγγεγραμμένων [αναζητούντων εργασία και μη αναζητούντων εργασία] στο σύνολο της χώρας, ανά Περιφέρεια και Φύλο παρουσιάζεται στον πίνακα 6.

Σύνολο	ΠΟΣΟΣΤΙΑΙΑ ΜΕΤΑΒΟΛΗ				
	ΙΟΥΛΙΟΣ 2022- ΑΥΓΟΥΣΤΟΣ 2022	ΑΥΓΟΥΣΤΟΣ 2022- ΣΕΠΤΕΜΒΡΙΟΣ 2022	ΣΕΠΤΕΜΒΡΙΟΣ 2022- ΟΚΤΩΒΡΙΟΣ 2022	ΟΚΤΩΒΡΙΟΣ 2022- ΝΟΕΜΒΡΙΟΣ 2022	ΝΟΕΜΒΡΙΟΣ 2022- ΔΕΚΕΜΒΡΙΟΣ 2022
ΑΝΑΤΟΛΙΚΗ ΜΑΚΕΔΟΝΙΑ ΚΑΙ ΘΡΑΚΗ	-0,5%	-4,4%	3,0%	3,7%	2,5%
ΚΕΝΤΡΙΚΗ ΜΑΚΕΔΟΝΙΑ	-0,4%	-4,9%	4,8%	5,6%	1,7%
ΔΥΤΙΚΗ ΜΑΚΕΔΟΝΙΑ	-0,5%	-6,3%	1,5%	3,2%	2,9%
ΗΠΕΙΡΟΣ	0,3%	-5,5%	4,8%	7,9%	2,0%
ΘΕΣΣΑΛΙΑ	0,0%	-5,7%	3,6%	4,7%	1,9%
ΙΟΝΙΑ ΝΗΣΙΑ	-3,6%	-2,8%	89,5%	85,8%	6,2%
ΔΥΤΙΚΗ ΕΛΛΑΔΑ	1,1%	-3,7%	3,4%	5,1%	1,2%
ΣΤΕΡΕΑ ΕΛΛΑΔΑ	-0,9%	-5,8%	3,9%	6,2%	1,2%
ΑΤΤΙΚΗ	-0,4%	-7,3%	1,2%	3,4%	0,5%
ΠΕΛΟΠΟΝΝΗΣΟΣ	-1,6%	-3,4%	5,1%	9,2%	3,3%
ΒΟΡΕΙΟ ΑΙΓΑΙΟ	-1,4%	-3,8%	12,6%	12,0%	1,5%
ΝΟΤΙΟ ΑΙΓΑΙΟ	-3,8%	-3,0%	62,5%	116,3%	8,1%
ΚΡΗΤΗ	-1,3%	-9,1%	23,3%	71,0%	5,5%
<b>ΣΥΝΟΛΟ</b>	<b>-0,5%</b>	<b>-5,8%</b>	<b>5,9%</b>	<b>12,7%</b>	<b>2,2%</b>
Άνδρες	ΠΟΣΟΣΤΙΑΙΑ ΜΕΤΑΒΟΛΗ				
	ΙΟΥΛΙΟΣ 2022- ΑΥΓΟΥΣΤΟΣ 2022	ΑΥΓΟΥΣΤΟΣ 2022- ΣΕΠΤΕΜΒΡΙΟΣ 2022	ΣΕΠΤΕΜΒΡΙΟΣ 2022- ΟΚΤΩΒΡΙΟΣ 2022	ΟΚΤΩΒΡΙΟΣ 2022- ΝΟΕΜΒΡΙΟΣ 2022	ΝΟΕΜΒΡΙΟΣ 2022- ΔΕΚΕΜΒΡΙΟΣ 2022
ΑΝΑΤΟΛΙΚΗ ΜΑΚΕΔΟΝΙΑ ΚΑΙ ΘΡΑΚΗ	-1,2%	-0,6%	3,6%	6,4%	4,2%
ΚΕΝΤΡΙΚΗ ΜΑΚΕΔΟΝΙΑ	-1,0%	-1,1%	6,9%	9,1%	2,6%
ΔΥΤΙΚΗ ΜΑΚΕΔΟΝΙΑ	-0,7%	-2,5%	2,9%	6,5%	5,4%
ΗΠΕΙΡΟΣ	-0,6%	-0,2%	6,1%	10,8%	2,9%
ΘΕΣΣΑΛΙΑ	-0,9%	-2,1%	6,0%	7,9%	3,2%
ΙΟΝΙΑ ΝΗΣΙΑ	-4,3%	1,8%	85,4%	91,1%	8,1%
ΔΥΤΙΚΗ ΕΛΛΑΔΑ	0,4%	0,1%	5,4%	7,7%	1,7%
ΣΤΕΡΕΑ ΕΛΛΑΔΑ	-1,3%	-2,2%	5,4%	9,4%	2,2%
ΑΤΤΙΚΗ	-0,5%	-3,4%	3,6%	6,1%	1,1%
ΠΕΛΟΠΟΝΝΗΣΟΣ	-1,9%	0,2%	5,6%	12,1%	4,1%
ΒΟΡΕΙΟ ΑΙΓΑΙΟ	-1,5%	0,4%	13,5%	13,3%	0,6%
ΝΟΤΙΟ ΑΙΓΑΙΟ	-6,0%	3,9%	73,7%	137,0%	9,7%
ΚΡΗΤΗ	-2,2%	-2,3%	27,1%	79,2%	6,8%
<b>ΣΥΝΟΛΟ</b>	<b>-0,9%</b>	<b>-1,8%</b>	<b>8,2%</b>	<b>16,8%</b>	<b>3,2%</b>
Γυναίκες	ΠΟΣΟΣΤΙΑΙΑ ΜΕΤΑΒΟΛΗ				
	ΙΟΥΛΙΟΣ 2022- ΑΥΓΟΥΣΤΟΣ 2022	ΑΥΓΟΥΣΤΟΣ 2022- ΣΕΠΤΕΜΒΡΙΟΣ 2022	ΣΕΠΤΕΜΒΡΙΟΣ 2022- ΟΚΤΩΒΡΙΟΣ 2022	ΟΚΤΩΒΡΙΟΣ 2022- ΝΟΕΜΒΡΙΟΣ 2022	ΝΟΕΜΒΡΙΟΣ 2022- ΔΕΚΕΜΒΡΙΟΣ 2022
ΑΝΑΤΟΛΙΚΗ ΜΑΚΕΔΟΝΙΑ ΚΑΙ ΘΡΑΚΗ	-0,2%	-6,3%	2,7%	2,3%	1,5%
ΚΕΝΤΡΙΚΗ ΜΑΚΕΔΟΝΙΑ	-0,1%	-6,6%	3,7%	3,8%	1,2%
ΔΥΤΙΚΗ ΜΑΚΕΔΟΝΙΑ	-0,4%	-8,1%	0,8%	1,5%	1,5%
ΗΠΕΙΡΟΣ	0,8%	-8,4%	4,0%	6,2%	1,4%
ΘΕΣΣΑΛΙΑ	0,4%	-7,5%	2,3%	3,0%	1,2%
ΙΟΝΙΑ ΝΗΣΙΑ	-3,1%	-5,4%	92,0%	82,6%	5,0%
ΔΥΤΙΚΗ ΕΛΛΑΔΑ	1,5%	-5,8%	2,2%	3,5%	0,9%
ΣΤΕΡΕΑ ΕΛΛΑΔΑ	-0,6%	-7,5%	3,2%	4,5%	0,7%
ΑΤΤΙΚΗ	-0,3%	-9,1%	0,1%	2,0%	0,1%
ΠΕΛΟΠΟΝΝΗΣΟΣ	-1,4%	-5,3%	4,8%	7,5%	2,8%
ΒΟΡΕΙΟ ΑΙΓΑΙΟ	-1,4%	-5,8%	12,2%	11,4%	2,0%
ΝΟΤΙΟ ΑΙΓΑΙΟ	-2,7%	-6,1%	56,8%	104,9%	7,1%
ΚΡΗΤΗ	-0,8%	-12,5%	21,2%	66,3%	4,7%
<b>ΣΥΝΟΛΟ</b>	<b>-0,2%</b>	<b>-7,8%</b>	<b>4,8%</b>	<b>10,5%</b>	<b>1,6%</b>

**ΠΙΝΑΚΑΣ 6:** Ποσοστιαία μεταβολή κατά μήνα του συνόλου των εγγεγραμμένων [αναζητούντες εργασία και μη αναζητούντες εργασία] κατά Φύλο, μήνα και Περιφέρεια:  
Δεύτερο εξάμηνο έτους 2022

Ποσοστιαία μεταβολή κατά μήνα, Φύλο και Περιφέρεια:Σύνολο

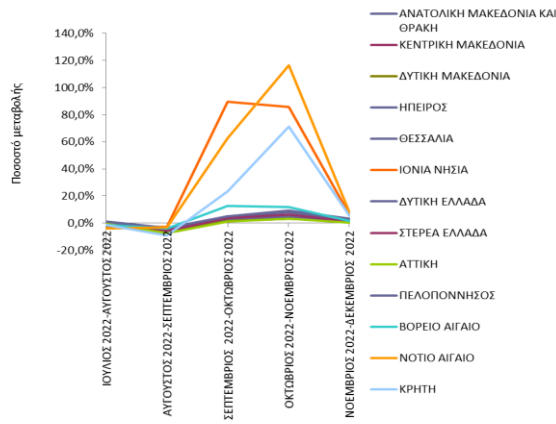

Ποσοστιαία μεταβολή κατά μήνα, Φύλο και Περιφέρεια:Άνδρες

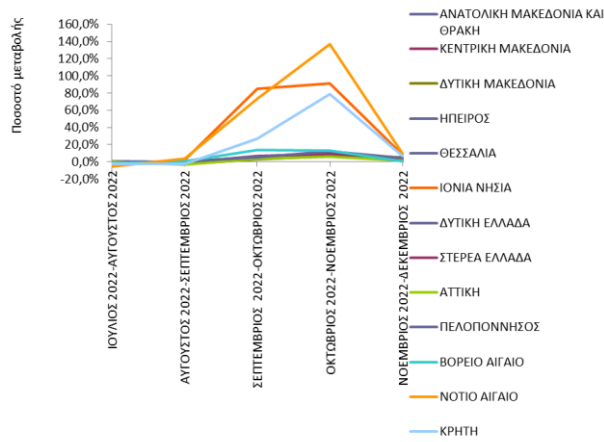

Ποσοστιαία μεταβολή κατά μήνα, Φύλο και Περιφέρεια:Γυναίκες

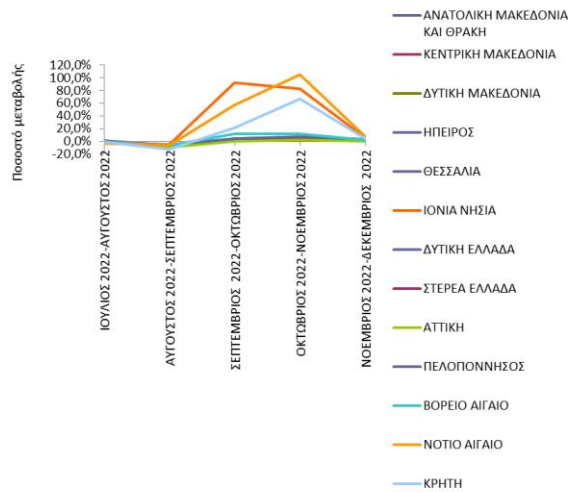



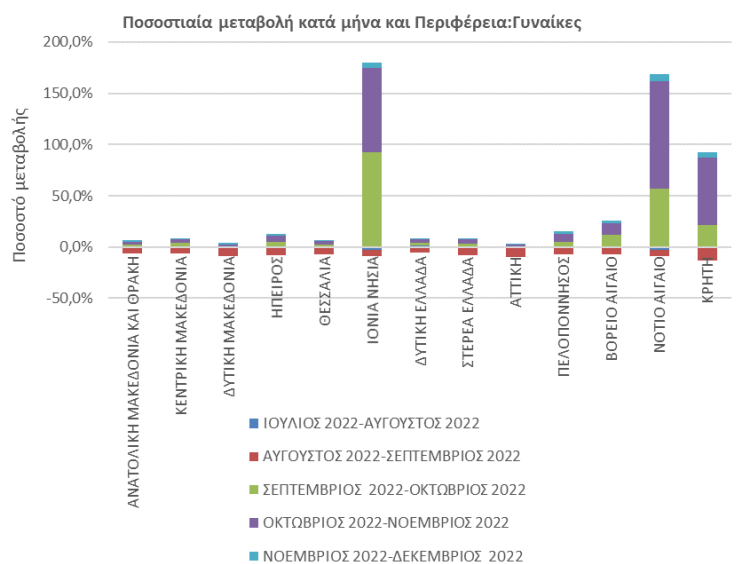
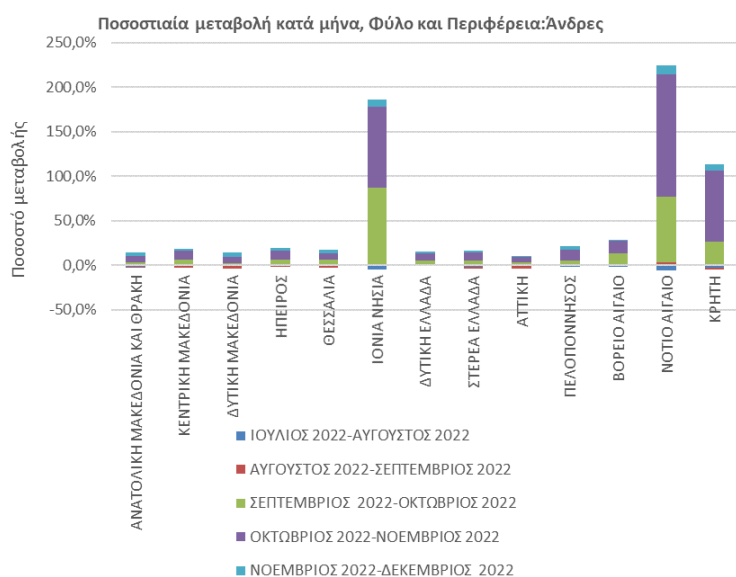
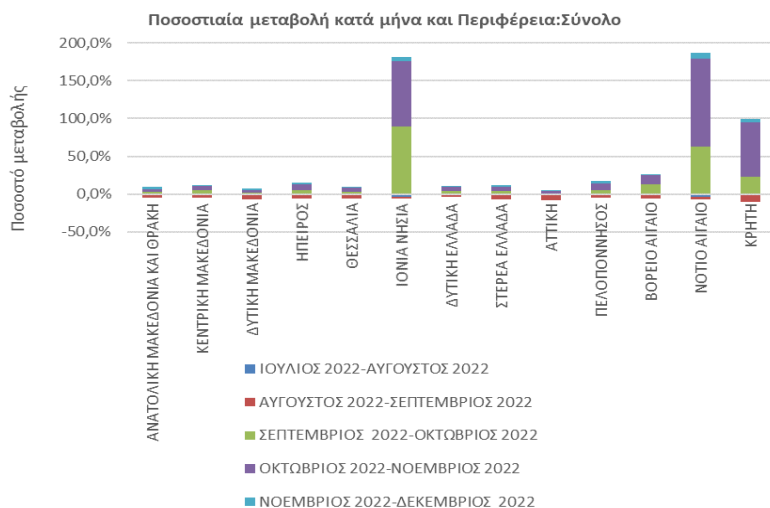

**ΔΙΑΓΡΑΜΜΑΤΑ 9, 10, 11, 12, 13, 14:** Ποσοστιαία μεταβολή εγγεγραμμένων [αναζητούντες εργασία και μη αναζητούντες εργασία] κατά Φύλο, μήνα και Περιφέρεια: Δεύτερο εξάμηνο έτους 2022

Από τον πίνακα 6 καθώς και από τα διαγράμματα 9, 10, 11, 12, 13, 14 προκύπτει:

Στο σύνολο της χώρας καταγράφεται ποσοστιαία μείωση των εγγεγραμμένων [αναζητούντων εργασία και μη αναζητούντων εργασία] τη χρονική περίοδο Ιουλίου-Αυγούστου και Αυγούστου-Σεπτεμβρίου ενώ αύξηση καταγράφεται τη χρονική περίοδο Σεπτεμβρίου-Οκτωβρίου, Οκτωβρίου-Νοεμβρίου και Νοεμβρίου-Δεκεμβρίου με ποσοστιαία μεταβολή (-0,5%), (-5,8%), (5,9%), (12,7%) και (2,2%) αντίστοιχα.

Στο σύνολο των ανδρών καταγράφεται ποσοστιαία μείωση των εγγεγραμμένων [αναζητούντων εργασία και μη αναζητούντων εργασία] τη χρονική περίοδο Ιουλίου-Αυγούστου και Αυγούστου-Σεπτεμβρίου ενώ αύξηση καταγράφεται τη χρονική περίοδο Σεπτεμβρίου-Οκτωβρίου, Οκτωβρίου-Νοεμβρίου και Νοεμβρίου-Δεκεμβρίου με ποσοστιαία μεταβολή (-0,9%), (-1,8%), (8,2%), (16,8%) και (3,2%) αντίστοιχα.

Στο σύνολο των γυναικών καταγράφεται ποσοστιαία μείωση των εγγεγραμμένων [αναζητούντων εργασία και μη αναζητούντων εργασία] τη χρονική περίοδο Ιουλίου-Αυγούστου και Αυγούστου-Σεπτεμβρίου ενώ αύξηση καταγράφεται τη χρονική περίοδο Σεπτεμβρίου-Οκτωβρίου, Οκτωβρίου-Νοεμβρίου και Νοεμβρίου-Δεκεμβρίου με ποσοστιαία μεταβολή (-0,2%), (-7,8%), (4,8%), (10,5%) και (1,6%) αντίστοιχα.

## 2.3. Ανάλυση κατά Ηλικία

### 2.3.1. Κατανομή των εγγεγραμμένων ανέργων εργασία κατά Ηλικία, μήνα και Περιφέρεια

Στον πίνακα που ακολουθεί παρουσιάζεται ο αριθμός των ανέργων αναζητούντων εργασία στο σύνολο της χώρας κατά Ηλικιακή ομάδα όπως κατανέμεται στις ηλικιακές ομάδες 15-19 ετών, 20-24 ετών, 25-29 ετών, 30-44 ετών, 45-54 ετών, 55-64 ετών και 65 ετών και άνω για τους μήνες του δευτέρου εξαμήνου του έτους 2022.

	ΙΟΥΛΙΟΣ		ΑΥΓΟΥΣΤΟΣ		ΣΕΠΤΕΜΒΡΙΟΣ		ΟΚΤΩΒΡΙΟΣ		ΝΟΕΜΒΡΙΟΣ		ΔΕΚΕΜΒΡΙΟΣ	
	Άνεργοι	%	Άνεργοι	%	Άνεργοι	%	Άνεργοι	%	Άνεργοι	%	Άνεργοι	%
15-19 ετών	6.394	0,7%	6.436	0,7%	7.122	0,8%	8.246	0,9%	9.795	0,9%	9.530	0,9%
20-24 ετών	42.577	4,5%	43.488	4,6%	45.263	5,1%	53.475	5,7%	66.413	6,3%	67.941	6,3%
25-29 ετών	89.887	9,5%	91.461	9,7%	82.171	9,3%	89.025	9,5%	104.278	9,9%	106.052	9,8%
30-44 ετών	333.596	35,4%	330.398	35,2%	300.310	34,0%	315.431	33,7%	355.495	33,7%	363.884	33,7%
45-54 ετών	226.625	24,0%	224.984	24,0%	211.571	23,9%	223.770	23,9%	254.308	24,1%	260.926	24,2%
55-64 ετών	188.433	20,0%	186.799	19,9%	182.119	20,6%	190.280	20,3%	207.581	19,7%	212.163	19,7%
65 ετών και άνω	54.881	5,8%	54.795	5,8%	54.917	6,2%	56.192	6,0%	58.109	5,5%	58.706	5,4%
	<b>942.393</b>	<b>100,0%</b>	<b>938.361</b>	<b>100,0%</b>	<b>883.473</b>	<b>100,0%</b>	<b>936.419</b>	<b>100,0%</b>	<b>1.055.979</b>	<b>100,0%</b>	<b>1.079.202</b>	<b>100,0%</b>

**ΠΙΝΑΚΑΣ 7:** Αριθμός ανέργων κατά Ηλικία και μήνα:  
Δεύτερο εξάμηνο έτους 2022

Αριθμός ανέργων κατά Ηλικία: Β' Εξάμηνο έτους 2022

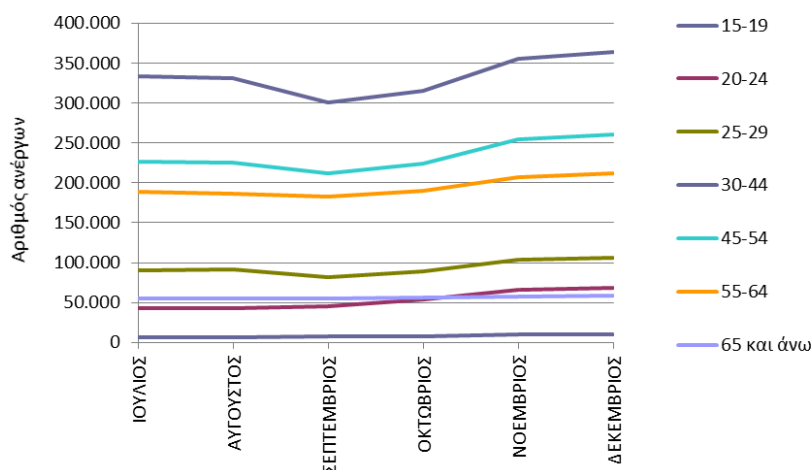

**ΔΙΑΓΡΑΜΜΑ 15:** Αριθμός ανέργων κατά Ηλικία και μήνα:  
Δεύτερο εξάμηνο έτους 2022

Από τον πίνακα 7 και από το διάγραμμα 15 προκύπτει:

Για τους μήνες του δευτέρου εξαμήνου του έτους 2022 η ηλικιακή ομάδα 30-44 ετών συγκεντρώνει τον μεγαλύτερο αριθμό ανέργων, ενώ η δεύτερη πολυπληθέστερη ηλικιακή ομάδα σε αριθμό ανέργων είναι η ηλικιακή ομάδα 45-54 ετών. Μεγάλο αριθμό ανέργων συγκεντρώνουν και οι Ηλικιακές ομάδες 55-64 ετών, 25-29 ετών, 20-24 ετών και 65 ετών και άνω. Στην ηλικιακή ομάδα 15-19 ετών καταγράφεται ο μικρότερος αριθμός ανέργων.

Ο αριθμός των ανέργων κατά ηλικιακή ομάδα και Περιφέρεια για το δεύτερο εξάμηνο του έτους 2022 παρουσιάζεται στον πίνακα 8.

<b>15-19 ετών</b>						
	ΙΟΥΛΙΟΣ	ΑΥΓΟΥΣΤΟΣ	ΣΕΠΤΕΜΒΡΙΟΣ	ΟΚΤΩΒΡΙΟΣ	ΝΟΕΜΒΡΙΟΣ	ΔΕΚΕΜΒΡΙΟΣ
ΑΝΑΤΟΛΙΚΗ ΜΑΚΕΔΟΝΙΑ ΚΑΙ ΘΡΑΚΗ	629	602	654	685	724	690
ΚΕΝΤΡΙΚΗ ΜΑΚΕΔΟΝΙΑ	1.164	1.173	1.309	1.481	1.616	1.534
ΔΥΤΙΚΗ ΜΑΚΕΔΟΝΙΑ	175	195	217	218	219	214
ΗΠΕΙΡΟΣ	149	162	172	203	244	250
ΘΕΣΣΑΛΙΑ	702	680	724	731	800	771
ΙΟΝΙΑ ΝΗΣΙΑ	52	54	88	246	484	474
ΔΥΤΙΚΗ ΕΛΛΑΔΑ	785	816	834	890	931	929
ΣΤΕΡΕΑ ΕΛΛΑΔΑ	318	322	353	381	391	389
ΑΤΤΙΚΗ	1.574	1.590	1.780	1.948	2.112	1.997
ΠΕΛΟΠΟΝΝΗΣΟΣ	411	391	413	465	497	509
ΒΟΡΕΙΟ ΑΙΓΑΙΟ	108	116	145	166	166	156
ΝΟΤΙΟ ΑΙΓΑΙΟ	79	87	136	356	769	762
ΚΡΗΤΗ	248	248	297	476	842	855
<b>ΣΥΝΟΛΟ</b>	<b>6.394</b>	<b>6.436</b>	<b>7.122</b>	<b>8.246</b>	<b>9.795</b>	<b>9.530</b>

<b>20-24 ετών</b>						
	ΙΟΥΛΙΟΣ	ΑΥΓΟΥΣΤΟΣ	ΣΕΠΤΕΜΒΡΙΟΣ	ΟΚΤΩΒΡΙΟΣ	ΝΟΕΜΒΡΙΟΣ	ΔΕΚΕΜΒΡΙΟΣ
ΑΝΑΤΟΛΙΚΗ ΜΑΚΕΔΟΝΙΑ ΚΑΙ ΘΡΑΚΗ	3.257	3.317	3.560	3.789	4.147	4.222
ΚΕΝΤΡΙΚΗ ΜΑΚΕΔΟΝΙΑ	8.389	8.521	8.908	10.498	12.239	12.331
ΔΥΤΙΚΗ ΜΑΚΕΔΟΝΙΑ	1.316	1.403	1.461	1.589	1.704	1.748
ΗΠΕΙΡΟΣ	1.223	1.282	1.431	1.693	1.987	2.062
ΘΕΣΣΑΛΙΑ	3.760	3.870	3.915	4.267	4.741	4.900
ΙΟΝΙΑ ΝΗΣΙΑ	395	396	479	1.235	2.375	2.506
ΔΥΤΙΚΗ ΕΛΛΑΔΑ	4.188	4.405	4.647	5.141	5.720	5.863
ΣΤΕΡΕΑ ΕΛΛΑΔΑ	2.000	2.014	2.104	2.342	2.683	2.676
ΑΤΤΙΚΗ	12.175	12.405	12.428	13.911	15.670	15.618
ΠΕΛΟΠΟΝΝΗΣΟΣ	2.081	2.158	2.321	2.603	3.065	3.193
ΒΟΡΕΙΟ ΑΙΓΑΙΟ	821	813	871	1.089	1.245	1.247
ΝΟΤΙΟ ΑΙΓΑΙΟ	792	727	864	1.907	4.476	4.783
ΚΡΗΤΗ	2.180	2.177	2.274	3.411	6.361	6.792
<b>ΣΥΝΟΛΟ</b>	<b>42.577</b>	<b>43.488</b>	<b>45.263</b>	<b>53.475</b>	<b>66.413</b>	<b>67.941</b>

<b>25-29 ετών</b>						
	ΙΟΥΛΙΟΣ	ΑΥΓΟΥΣΤΟΣ	ΣΕΠΤΕΜΒΡΙΟΣ	ΟΚΤΩΒΡΙΟΣ	ΝΟΕΜΒΡΙΟΣ	ΔΕΚΕΜΒΡΙΟΣ
ΑΝΑΤΟΛΙΚΗ ΜΑΚΕΔΟΝΙΑ ΚΑΙ ΘΡΑΚΗ	6.224	6.342	5.845	6.003	6.310	6.453
ΚΕΝΤΡΙΚΗ ΜΑΚΕΔΟΝΙΑ	18.226	18.500	16.627	17.813	19.607	19.724
ΔΥΤΙΚΗ ΜΑΚΕΔΟΝΙΑ	2.930	3.033	2.742	2.842	3.084	3.091
ΗΠΕΙΡΟΣ	2.872	2.963	2.670	2.867	3.202	3.232
ΘΕΣΣΑΛΙΑ	7.276	7.455	6.682	7.036	7.586	7.627
ΙΟΝΙΑ ΝΗΣΙΑ	974	931	931	1.731	3.205	3.357
ΔΥΤΙΚΗ ΕΛΛΑΔΑ	7.575	7.888	7.415	7.928	8.649	8.740
ΣΤΕΡΕΑ ΕΛΛΑΔΑ	3.886	3.927	3.635	3.850	4.214	4.300

ΑΤΤΙΚΗ	27.383	27.794	24.046	24.917	26.963	27.024
ΠΕΛΟΠΟΝΝΗΣΟΣ	4.088	4.176	4.006	4.252	4.810	4.913
ΒΟΡΕΙΟ ΑΙΓΑΙΟ	1.688	1.708	1.585	1.783	1.950	1.975
ΝΟΤΙΟ ΑΙΓΑΙΟ	1.792	1.753	1.654	2.762	6.071	6.491
ΚΡΗΤΗ	4.973	4.991	4.333	5.241	8.627	9.125
<b>ΣΥΝΟΛΟ</b>	<b>89.887</b>	<b>91.461</b>	<b>82.171</b>	<b>89.025</b>	<b>104.278</b>	<b>106.052</b>

**30-44 ετών**

	ΙΟΥΛΙΟΣ	ΑΥΓΟΥΣΤΟΣ	ΣΕΠΤΕΜΒΡΙΟΣ	ΟΚΤΩΒΡΙΟΣ	ΝΟΕΜΒΡΙΟΣ	ΔΕΚΕΜΒΡΙΟΣ
ΑΝΑΤΟΛΙΚΗ ΜΑΚΕΔΟΝΙΑ ΚΑΙ ΘΡΑΚΗ	20.329	20.059	18.476	18.793	19.179	19.716
ΚΕΝΤΡΙΚΗ ΜΑΚΕΔΟΝΙΑ	63.596	63.059	57.864	59.970	62.632	63.858
ΔΥΤΙΚΗ ΜΑΚΕΔΟΝΙΑ	10.231	10.025	9.019	9.002	9.164	9.400
ΗΠΕΙΡΟΣ	10.214	10.209	9.294	9.536	10.171	10.356
ΘΕΣΣΑΛΙΑ	24.823	24.683	22.643	23.151	23.770	24.034
ΙΟΝΙΑ ΝΗΣΙΑ	3.850	3.717	3.464	6.613	12.306	13.108
ΔΥΤΙΚΗ ΕΛΛΑΔΑ	26.604	26.717	25.071	25.656	26.858	27.146
ΣΤΕΡΕΑ ΕΛΛΑΔΑ	15.327	15.202	13.832	14.258	15.023	15.151
ΑΤΤΙΚΗ	113.208	112.325	100.208	100.614	103.893	104.649
ΠΕΛΟΠΟΝΝΗΣΟΣ	15.460	15.238	14.261	14.850	16.270	16.857
ΒΟΡΕΙΟ ΑΙΓΑΙΟ	5.769	5.629	5.262	5.776	6.445	6.537
ΝΟΤΙΟ ΑΙΓΑΙΟ	7.073	6.765	6.343	9.848	21.002	22.803
ΚΡΗΤΗ	17.112	16.770	14.573	17.364	28.782	30.269
<b>ΣΥΝΟΛΟ</b>	<b>333.596</b>	<b>330.398</b>	<b>300.310</b>	<b>315.431</b>	<b>355.495</b>	<b>363.884</b>

**45-54 ετών**

	ΙΟΥΛΙΟΣ	ΑΥΓΟΥΣΤΟΣ	ΣΕΠΤΕΜΒΡΙΟΣ	ΟΚΤΩΒΡΙΟΣ	ΝΟΕΜΒΡΙΟΣ	ΔΕΚΕΜΒΡΙΟΣ
ΑΝΑΤΟΛΙΚΗ ΜΑΚΕΔΟΝΙΑ ΚΑΙ ΘΡΑΚΗ	11.882	11.791	11.294	11.718	12.292	12.690
ΚΕΝΤΡΙΚΗ ΜΑΚΕΔΟΝΙΑ	43.981	43.738	41.857	43.769	46.042	47.122
ΔΥΤΙΚΗ ΜΑΚΕΔΟΝΙΑ	6.570	6.470	6.093	6.163	6.340	6.617
ΗΠΕΙΡΟΣ	6.245	6.272	5.895	6.200	6.721	6.899
ΘΕΣΣΑΛΙΑ	15.093	15.034	14.272	14.785	15.459	15.909
ΙΟΝΙΑ ΝΗΣΙΑ	2.148	2.082	1.986	4.172	8.506	9.071
ΔΥΤΙΚΗ ΕΛΛΑΔΑ	17.829	17.922	17.208	17.724	18.471	18.698
ΣΤΕΡΕΑ ΕΛΛΑΔΑ	10.464	10.342	9.697	10.062	10.715	10.870
ΑΤΤΙΚΗ	87.274	86.754	79.983	80.285	82.308	82.786
ΠΕΛΟΠΟΝΝΗΣΟΣ	9.666	9.363	9.054	9.533	10.439	10.796
ΒΟΡΕΙΟ ΑΙΓΑΙΟ	3.099	3.034	2.928	3.380	3.870	3.949
ΝΟΤΙΟ ΑΙΓΑΙΟ	3.469	3.369	3.269	5.736	13.624	14.835
ΚΡΗΤΗ	8.905	8.813	8.035	10.243	19.521	20.684
<b>ΣΥΝΟΛΟ</b>	<b>226.625</b>	<b>224.984</b>	<b>211.571</b>	<b>223.770</b>	<b>254.308</b>	<b>260.926</b>

<b>55-64 ετών</b>						
	ΙΟΥΛΙΟΣ	ΑΥΓΟΥΣΤΟΣ	ΣΕΠΤΕΜΒΡΙΟΣ	ΟΚΤΩΒΡΙΟΣ	ΝΟΕΜΒΡΙΟΣ	ΔΕΚΕΜΒΡΙΟΣ
ΑΝΑΤΟΛΙΚΗ ΜΑΚΕΔΟΝΙΑ ΚΑΙ ΘΡΑΚΗ	10.338	10.319	10.138	10.520	10.852	11.136
ΚΕΝΤΡΙΚΗ ΜΑΚΕΔΟΝΙΑ	39.459	39.162	38.576	40.041	41.827	42.654
ΔΥΤΙΚΗ ΜΑΚΕΔΟΝΙΑ	5.012	4.960	4.862	4.941	5.055	5.242
ΗΠΕΙΡΟΣ	5.006	4.904	4.846	5.023	5.307	5.399
ΘΕΣΣΑΛΙΑ	10.896	10.821	10.583	10.971	11.571	11.904
ΙΟΝΙΑ ΝΗΣΙΑ	2.150	2.060	2.012	3.457	6.054	6.456
ΔΥΤΙΚΗ ΕΛΛΑΔΑ	13.296	13.353	13.192	13.455	13.939	14.124
ΣΤΕΡΕΑ ΕΛΛΑΔΑ	8.009	7.886	7.662	7.913	8.257	8.422
ΑΤΤΙΚΗ	75.863	75.375	72.664	73.150	74.538	75.010
ΠΕΛΟΠΟΝΝΗΣΟΣ	7.577	7.340	7.233	7.539	7.901	8.177
ΒΟΡΕΙΟ ΑΙΓΑΙΟ	2.212	2.186	2.154	2.435	2.753	2.820
ΝΟΤΙΟ ΑΙΓΑΙΟ	2.594	2.488	2.459	3.825	7.911	8.594
ΚΡΗΤΗ	6.021	5.945	5.738	7.010	11.616	12.225
<b>ΣΥΝΟΛΟ</b>	<b>188.433</b>	<b>186.799</b>	<b>182.119</b>	<b>190.280</b>	<b>207.581</b>	<b>212.163</b>

<b>65 ετών και άνω</b>						
	ΙΟΥΛΙΟΣ	ΑΥΓΟΥΣΤΟΣ	ΣΕΠΤΕΜΒΡΙΟΣ	ΟΚΤΩΒΡΙΟΣ	ΝΟΕΜΒΡΙΟΣ	ΔΕΚΕΜΒΡΙΟΣ
ΑΝΑΤΟΛΙΚΗ ΜΑΚΕΔΟΝΙΑ ΚΑΙ ΘΡΑΚΗ	2.554	2.535	2.570	2.639	2.695	2.700
ΚΕΝΤΡΙΚΗ ΜΑΚΕΔΟΝΙΑ	12.530	12.556	12.499	12.696	12.907	13.011
ΔΥΤΙΚΗ ΜΑΚΕΔΟΝΙΑ	924	925	928	953	979	998
ΗΠΕΙΡΟΣ	1.156	1.158	1.161	1.186	1.214	1.225
ΘΕΣΣΑΛΙΑ	2.347	2.350	2.346	2.412	2.450	2.499
ΙΟΝΙΑ ΝΗΣΙΑ	677	648	654	821	1.080	1.140
ΔΥΤΙΚΗ ΕΛΛΑΔΑ	3.222	3.236	3.229	3.252	3.275	3.294
ΣΤΕΡΕΑ ΕΛΛΑΔΑ	1.801	1.772	1.776	1.808	1.840	1.859
ΑΤΤΙΚΗ	25.200	25.204	25.362	25.650	26.016	26.130
ΠΕΛΟΠΟΝΝΗΣΟΣ	1.605	1.579	1.581	1.637	1.697	1.730
ΒΟΡΕΙΟ ΑΙΓΑΙΟ	519	522	521	547	588	597
ΝΟΤΙΟ ΑΙΓΑΙΟ	854	840	827	1.008	1.452	1.539
ΚΡΗΤΗ	1.492	1.470	1.463	1.583	1.916	1.984
<b>ΣΥΝΟΛΟ</b>	<b>54.881</b>	<b>54.795</b>	<b>54.917</b>	<b>56.192</b>	<b>58.109</b>	<b>58.706</b>

**ΠΙΝΑΚΑΣ 8:** Αριθμός ανέργων κατά Ηλικία, μήνα και Περιφέρεια:  
Δεύτερο εξάμηνο έτους 2022

### 2.3.2. Εγγεγραμμένοι άνεργοι κατά Ηλικία, μήνα και διάρκεια συνεχόμενης ανεργίας

Στους πιο κάτω πίνακες παρουσιάζεται ο αριθμός των ανέργων αναζητούντων εργασία στο σύνολο της χώρας κατά Ηλικία και διάρκεια συνεχόμενης ανεργίας όπως καταγράφεται στους μήνες του δευτέρου εξαμήνου του έτους 2022.

	15-19 ετών				20-24 ετών				25-29 ετών			
	>=12 Μήνες	%	<12 Μήνες	%	>=12 Μήνες	%	<12 Μήνες	%	>=12 Μήνες	%	<12 Μήνες	%
ΙΟΥΛΙΟΣ	606	9,5%	5.788	90,5%	11.829	27,8%	30.748	72,2%	32.438	36,1%	57.449	63,9%
ΑΥΓΟΥΣΤΟΣ	604	9,4%	5.832	90,6%	11.700	26,9%	31.788	73,1%	32.621	35,7%	58.840	64,3%
ΣΕΠΤΕΜΒΡΙΟΣ	686	9,6%	6.436	90,4%	11.831	26,1%	33.432	73,9%	32.019	39,0%	50.152	61,0%
ΟΚΤΩΒΡΙΟΣ	727	8,8%	7.519	91,2%	12.275	23,0%	41.200	77,0%	32.598	36,6%	56.427	63,4%
ΝΟΕΜΒΡΙΟΣ	761	7,8%	9.034	92,2%	12.845	19,3%	53.568	80,7%	33.703	32,3%	70.575	67,7%
ΔΕΚΕΜΒΡΙΟΣ	723	7,6%	8.807	92,4%	12.717	18,7%	55.224	81,3%	33.629	31,7%	72.423	68,3%

	30-44 ετών				45-54 ετών			
	>=12 Μήνες	%	<12 Μήνες	%	>=12 Μήνες	%	<12 Μήνες	%
ΙΟΥΛΙΟΣ	171.143	51,3%	162.453	48,7%	135.458	59,8%	91.167	40,2%
ΑΥΓΟΥΣΤΟΣ	171.332	51,9%	159.066	48,1%	135.680	60,3%	89.304	39,7%
ΣΕΠΤΕΜΒΡΙΟΣ	169.071	56,3%	131.239	43,7%	135.297	63,9%	76.274	36,1%
ΟΚΤΩΒΡΙΟΣ	170.522	54,1%	144.909	45,9%	137.039	61,2%	86.731	38,8%
ΝΟΕΜΒΡΙΟΣ	173.050	48,7%	182.445	51,3%	139.861	55,0%	114.447	45,0%
ΔΕΚΕΜΒΡΙΟΣ	172.992	47,5%	190.892	52,5%	139.826	53,6%	121.100	46,4%

	55-64 ετών				65 ετών και άνω			
	>=12 Μήνες	%	<12 Μήνες	%	>=12 Μήνες	%	<12 Μήνες	%
ΙΟΥΛΙΟΣ	125.556	66,6%	62.877	33,4%	41.729	76,0%	13.152	24,0%
ΑΥΓΟΥΣΤΟΣ	125.693	67,3%	61.106	32,7%	41.976	76,6%	12.819	23,4%
ΣΕΠΤΕΜΒΡΙΟΣ	126.500	69,5%	55.619	30,5%	42.530	77,4%	12.387	22,6%
ΟΚΤΩΒΡΙΟΣ	128.323	67,4%	61.957	32,6%	43.368	77,2%	12.824	22,8%
ΝΟΕΜΒΡΙΟΣ	130.907	63,1%	76.674	36,9%	44.181	76,0%	13.928	24,0%
ΔΕΚΕΜΒΡΙΟΣ	131.002	61,7%	81.161	38,3%	44.262	75,4%	14.444	24,6%

**Πίνακας 9:** Αριθμός ανέργων κατά Ηλικία, μήνα και διάρκεια συνεχόμενης ανεργίας:  
Δεύτερο εξάμηνο έτους 2022

	15-19 ετών		20-24 ετών		25-29 ετών		30-44 ετών		45-54 ετών		55-64 ετών		65 ετών και άνω	
	≥12 Μήνες													
ΙΟΥΛΙΟΣ	606	0,1%	11.829	2,3%	32.438	6,3%	171.143	33,0%	135.458	26,1%	125.556	24,2%	41.729	8,0%
ΑΥΓΟΥΣΤΟΣ	604	0,1%	11.700	2,3%	32.621	6,3%	171.332	33,0%	135.680	26,1%	125.693	24,2%	41.976	8,1%
ΣΕΠΤΕΜΒΡΙΟΣ	686	0,1%	11.831	2,3%	32.019	6,2%	169.071	32,6%	135.297	26,1%	126.500	24,4%	42.530	8,2%
ΟΚΤΩΒΡΙΟΣ	727	0,1%	12.275	2,3%	32.598	6,2%	170.522	32,5%	137.039	26,1%	128.323	24,4%	43.368	8,3%
ΝΟΕΜΒΡΙΟΣ	761	0,1%	12.845	2,4%	33.703	6,3%	173.050	32,3%	139.861	26,1%	130.907	24,5%	44.181	8,3%
ΔΕΚΕΜΒΡΙΟΣ	723	0,1%	12.717	2,4%	33.629	6,3%	172.992	32,3%	139.826	26,1%	131.002	24,5%	44.262	8,3%

	15-19 ετών		20-24 ετών		25-29 ετών		30-44 ετών		45-54 ετών		55-64 ετών		65 ετών και άνω	
	<12 Μήνες													
ΙΟΥΛΙΟΣ	5.788	1,4%	30.748	7,3%	57.449	13,6%	162.453	38,3%	91.167	21,5%	62.877	14,8%	13.152	3,1%
ΑΥΓΟΥΣΤΟΣ	5.832	1,4%	31.788	7,6%	58.840	14,1%	159.066	38,0%	89.304	21,3%	61.106	14,6%	12.819	3,1%
ΣΕΠΤΕΜΒΡΙΟΣ	6.436	1,8%	33.432	9,1%	50.152	13,7%	131.239	35,9%	76.274	20,9%	55.619	15,2%	12.387	3,4%
ΟΚΤΩΒΡΙΟΣ	7.519	1,8%	41.200	10,0%	56.427	13,7%	144.909	35,2%	86.731	21,1%	61.957	15,1%	12.824	3,1%
ΝΟΕΜΒΡΙΟΣ	9.034	1,7%	53.568	10,3%	70.575	13,6%	182.445	35,0%	114.447	22,0%	76.674	14,7%	13.928	2,7%
ΔΕΚΕΜΒΡΙΟΣ	8.807	1,6%	55.224	10,2%	72.423	13,3%	190.892	35,1%	121.100	22,3%	81.161	14,9%	14.444	2,7%

**Πίνακας 9α:** Αριθμός ανέργων κατά ηλικία, μήνα και διάρκεια συνεχόμενης ανεργίας:  
Δεύτερο εξάμηνο έτους 2022



Αριθμός ανέργων κατά Ηλικία και διάρκεια ανεργίας:15-19 ετών

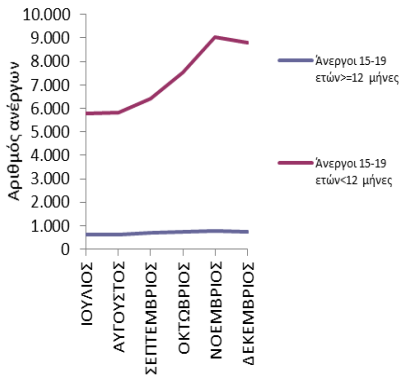

Αριθμός ανέργων κατά Ηλικία και διάρκεια ανεργίας:20-24 ετών

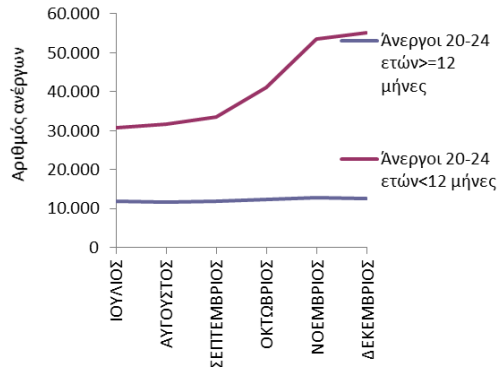

Αριθμός ανέργων κατά Ηλικία και διάρκεια ανεργίας:25-29 ετών

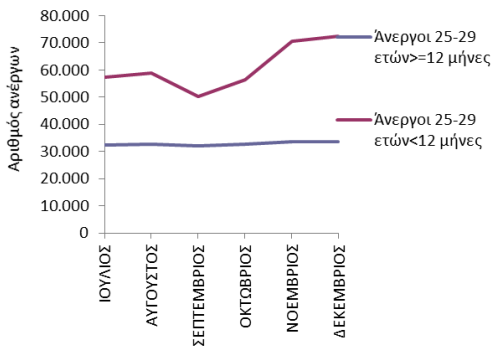

Αριθμός ανέργων κατά Ηλικία και διάρκεια ανεργίας:30-44 ετών

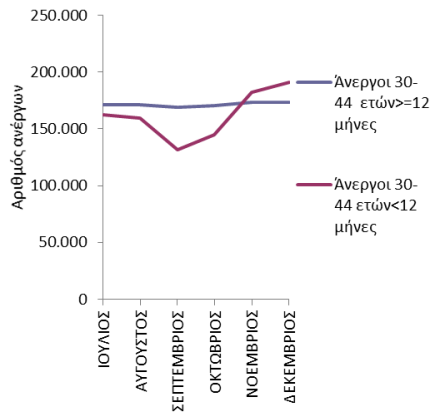

Αριθμός ανέργων κατά Ηλικία και διάρκεια ανεργίας:45-54 ετών

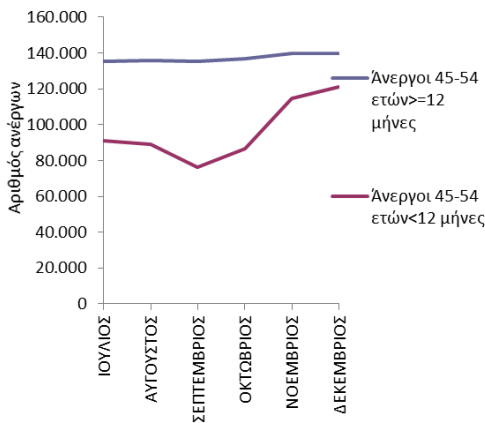

Αριθμός ανέργων κατά Ηλικία και διάρκεια ανεργίας:55-64 ετών

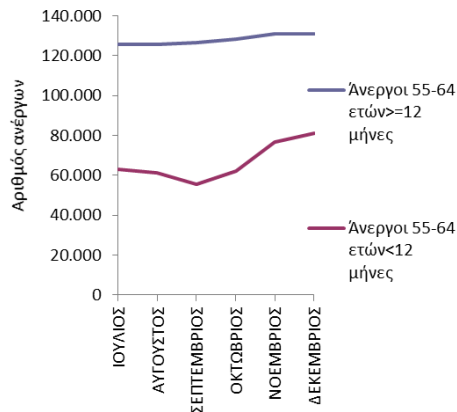

**Αριθμός ανέργων κατά Ηλικία και διάρκεια ανεργίας: 65 ετών και άνω**

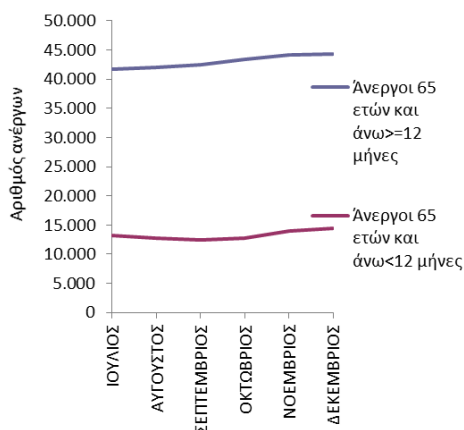

**Αριθμός ανέργων κατά Ηλικία και διάρκεια ανεργίας: >=12 μήνες**

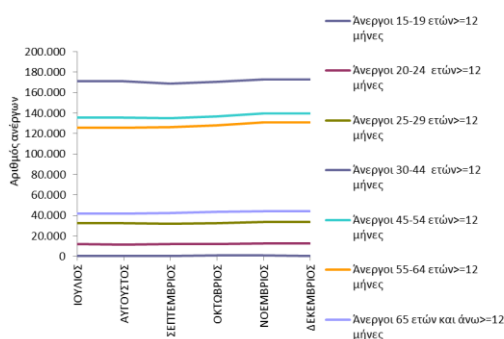

**Αριθμός ανέργων κατά Ηλικία και διάρκεια ανεργίας: <12 μήνες**

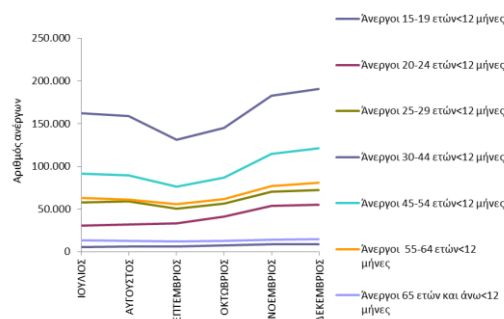

**ΔΙΑΓΡΑΜΜΑΤΑ 16, 17, 18, 19, 20, 21, 22, 23, 24:** Αριθμός ανέργων κατά Ηλικία, μήνα και διάρκεια συνεχόμενης ανεργίας:  
Δεύτερο εξάμηνο έτους 2022

Από τους πίνακες 9 και 9α, καθώς και από τα διαγράμματα 16, 17, 18, 19, 20, 21, 22, 23, 24 προκύπτει:

### Ηλικιακή ομάδα 15-19 ετών

Οι άνεργοι με διάρκεια συνεχόμενης ανεργίας μικρότερη των 12 μηνών αποτελούν τον μεγαλύτερο αριθμό των ανέργων σε όλους τους μήνες του δευτέρου εξαμήνου του 2022 σε σχέση με τους ανέργους με διάρκεια συνεχόμενης ανεργίας μεγαλύτερη ή ίση των 12 μηνών.

Το ποσοστό που αναλογεί στους ανέργους με διάρκεια συνεχόμενης ανεργίας μικρότερη των 12 μηνών κυμαίνεται από (90,4%) τον Σεπτέμβριο έως (92,4%) τον Δεκέμβριο ενώ το ποσοστό που αναλογεί στους ανέργους με διάρκεια συνεχόμενης ανεργίας μεγαλύτερη ή ίση των 12 μηνών κυμαίνεται από (7,6%) τον Δεκέμβριο έως (9,6%) τον Σεπτέμβριο.

**Ηλικιακή ομάδα 20-24 ετών**

Οι άνεργοι με διάρκεια συνεχόμενης ανεργίας μικρότερη των 12 μηνών αποτελούν τον μεγαλύτερο αριθμό των ανέργων σε όλους τους μήνες του δευτέρου εξαμήνου του 2022 σε σχέση με τους ανέργους με διάρκεια συνεχόμενης ανεργίας μεγαλύτερη ή ίση των 12 μηνών.

Το ποσοστό που αναλογεί στους ανέργους με διάρκεια συνεχόμενης ανεργίας μικρότερη των 12 μηνών κυμαίνεται από (72,2%) τον Ιούλιο έως (81,3%) τον Δεκέμβριο ενώ το ποσοστό που αναλογεί στους ανέργους με διάρκεια συνεχόμενης ανεργίας μεγαλύτερη ή ίση των 12 μηνών κυμαίνεται από (18,7%) τον Δεκέμβριο έως (27,8%) τον Ιούλιο.

**Ηλικιακή ομάδα 25-29 ετών**

Οι άνεργοι με διάρκεια συνεχόμενης ανεργίας μικρότερη των 12 μηνών αποτελούν τον μεγαλύτερο αριθμό των ανέργων σε όλους τους μήνες του δευτέρου εξαμήνου του 2022 σε σχέση με τους ανέργους με διάρκεια συνεχόμενης ανεργίας μεγαλύτερη ή ίση των 12 μηνών.

Το ποσοστό που αναλογεί στους ανέργους με διάρκεια συνεχόμενης ανεργίας μικρότερη των 12 μηνών κυμαίνεται από (61,0%) τον Σεπτέμβριο έως (68,3%) τον Δεκέμβριο ενώ το ποσοστό που αναλογεί στους ανέργους με διάρκεια συνεχόμενης ανεργίας μεγαλύτερη ή ίση των 12 μηνών κυμαίνεται από (31,7%) τον Δεκέμβριο έως (39,0%) τον Σεπτέμβριο.

**Ηλικιακή ομάδα 30-44 ετών**

Οι άνεργοι με διάρκεια συνεχόμενης ανεργίας μεγαλύτερη ή ίση των 12 μηνών των 12 μηνών αποτελούν τον μεγαλύτερο αριθμό των ανέργων σε όλους τους μήνες του δευτέρου εξαμήνου του 2022 εκτός από τον μήνα Νοέμβριο και Δεκέμβριο σε σχέση με τους ανέργους με διάρκεια συνεχόμενης ανεργίας μικρότερη των 12 μηνών.

Το ποσοστό που αναλογεί στους ανέργους με διάρκεια συνεχόμενης ανεργίας μεγαλύτερη ή ίση των 12 μηνών κυμαίνεται (47,5%) τον Δεκέμβριο έως (56,3%) τον Σεπτέμβριο ενώ το ποσοστό που αναλογεί στους ανέργους με διάρκεια συνεχόμενης ανεργίας μικρότερη των 12 μηνών κυμαίνεται από (43,7%) τον Σεπτέμβριο έως (52,5%) τον Δεκέμβριο.

#### **Ηλικιακή ομάδα 45-54 ετών**

Οι άνεργοι με διάρκεια συνεχόμενης ανεργίας μεγαλύτερη ή ίση των 12 μηνών αποτελούν τον μεγαλύτερο αριθμό των ανέργων σε όλους τους μήνες του δευτέρου εξαμήνου του 2022 σε σχέση με τους ανέργους με διάρκεια συνεχόμενης ανεργίας μικρότερη των 12 μηνών.

Το ποσοστό που αναλογεί στους ανέργους με διάρκεια συνεχόμενης ανεργίας μεγαλύτερη ή ίση των 12 μηνών κυμαίνεται από (53,6%) τον Δεκέμβριο έως (63,9%) τον Σεπτέμβριο ενώ το ποσοστό που αναλογεί στους ανέργους με διάρκεια συνεχόμενης ανεργίας μικρότερη των 12 μηνών κυμαίνεται από (36,1%) τον Σεπτέμβριο έως (46,4%) τον Δεκέμβριο.

#### **Ηλικιακή ομάδα 55-64 ετών**

Οι άνεργοι με διάρκεια συνεχόμενης ανεργίας μεγαλύτερη ή ίση των 12 μηνών αποτελούν τον μεγαλύτερο αριθμό των ανέργων σε όλους τους μήνες του δευτέρου εξαμήνου του 2022 σε σχέση με τους ανέργους με διάρκεια συνεχόμενης ανεργίας μικρότερη των 12 μηνών.

Το ποσοστό που αναλογεί στους ανέργους με διάρκεια συνεχόμενης ανεργίας μεγαλύτερη ή ίση των 12 μηνών κυμαίνεται από (61,7%) τον Δεκέμβριο έως (69,5%) τον Σεπτέμβριο ενώ το ποσοστό που αναλογεί στους ανέργους με διάρκεια συνεχόμενης ανεργίας μικρότερη των 12 μηνών κυμαίνεται από (30,5%) τον Σεπτέμβριο έως (38,3%) τον Δεκέμβριο.

**Ηλικιακή ομάδα 65 ετών και άνω**

Οι άνεργοι με διάρκεια συνεχόμενης ανεργίας μεγαλύτερη ή ίση των 12 μηνών αποτελούν τον μεγαλύτερο αριθμό των ανέργων σε όλους τους μήνες του δευτέρου εξαμήνου του 2022 σε σχέση με τους ανέργους με διάρκεια συνεχόμενης ανεργίας μικρότερη των 12 μηνών.

Το ποσοστό που αναλογεί στους ανέργους με διάρκεια συνεχόμενης ανεργίας μεγαλύτερη ή ίση των 12 μηνών κυμαίνεται από (75,4%) τον Δεκέμβριο έως (77,4%) τον Σεπτέμβριο ενώ το ποσοστό που αναλογεί στους ανέργους με διάρκεια συνεχόμενης ανεργίας μικρότερη των 12 μηνών κυμαίνεται από (22,6%) τον Σεπτέμβριο έως (24,6%) τον Δεκέμβριο.

**Μακροχρόνιοι άνεργοι (συνεχόμενη ανεργία  $\geq 12$  μήνες)**

Μεταξύ των ηλικιακών ομάδων 15-19 ετών, 20-24 ετών, 25-29 ετών, 30-44 ετών, 45-54 ετών, 55-64 ετών και 65 ετών και άνω των ανέργων με διάρκεια συνεχόμενης ανεργίας μεγαλύτερη ή ίση των 12 μηνών η ηλικιακή ομάδα 30-44 ετών αποτελεί τον μεγαλύτερο αριθμό ανέργων κατά τους μήνες του δευτέρου εξαμήνου του 2022.

Το ποσοστό που αναλογεί στους ανέργους της ηλικιακής ομάδας 15-19 ετών με διάρκεια συνεχόμενης ανεργίας μεγαλύτερη ή ίση των 12 μηνών για όλους τους μήνες ανέρχεται σε (0,1%), το ποσοστό που αναλογεί στους ανέργους της ηλικιακής ομάδας 20-24 ετών κυμαίνεται από (2,3%) έως (2,4%), το ποσοστό που αναλογεί στους ανέργους της ηλικιακής ομάδας 25-29 ετών κυμαίνεται από (6,2%) έως (6,3%), το ποσοστό που αναλογεί στους ανέργους της ηλικιακής ομάδας 30-44 ετών κυμαίνεται από (32,3%) έως (33,0%), το ποσοστό που αναλογεί στους ανέργους της ηλικιακής ομάδας 45-54 ετών για όλους τους μήνες ανέρχεται σε (26,1%), το ποσοστό που αναλογεί στους ανέργους της ηλικιακής ομάδας 55-64 ετών κυμαίνεται από (24,2%) έως (24,5%) και το ποσοστό που αναλογεί στους ανέργους της ηλικιακής ομάδας 65 ετών και άνω κυμαίνεται από (8,0%) έως (8,3%).

**Μη μακροχρόνιοι άνεργοι (συνεχόμενη ανεργία <12 μήνες)**

Μεταξύ των ηλικιακών ομάδων 15-19 ετών, 20-24 ετών, 25-29 ετών, 30-44 ετών, 45-54 ετών, 55-64 ετών και 65 ετών και άνω των ανέργων με διάρκεια συνεχόμενης ανεργίας μικρότερη των 12 μηνών η ηλικιακή ομάδα 30-44 ετών αποτελεί τον μεγαλύτερο αριθμό ανέργων κατά τους μήνες του δευτέρου εξαμήνου του 2022.

Το ποσοστό που αναλογεί στους άνεργους της ηλικιακής ομάδας 15-19 ετών με διάρκεια συνεχόμενης ανεργίας μικρότερη των 12 μηνών κυμαίνεται από (1,4%) έως (1,8%), το ποσοστό που αναλογεί στους άνεργους της ηλικιακής ομάδας 20-24 ετών κυμαίνεται από (7,3%) έως (10,3%), το ποσοστό που αναλογεί στους άνεργους της ηλικιακής ομάδας 25-29 ετών κυμαίνεται από (13,3%) έως (14,1%), το ποσοστό που αναλογεί στους άνεργους της ηλικιακής ομάδας 30-44 ετών κυμαίνεται από (35,0%) έως (38,3%), το ποσοστό που αναλογεί στους άνεργους της ηλικιακής ομάδας 45-54 ετών κυμαίνεται από (20,9%) έως (22,3%), το ποσοστό που αναλογεί στους άνεργους της ηλικιακής ομάδας 55-64 ετών κυμαίνεται από (14,6%) έως (15,2%) και το ποσοστό που αναλογεί στους άνεργους της ηλικιακής ομάδας 65 ετών και άνω κυμαίνεται από (2,7%) έως (3,4%).

**2.4. Ανάλυση κατά Εκπαιδευτικό Επίπεδο****2.4.1. Κατανομή των εγγεγραμμένων ανέργων κατά Εκπαιδευτικό επίπεδο, μήνα και Περιφέρεια**

Στον πίνακα που ακολουθεί παρουσιάζεται ο αριθμός των ανέργων αναζητούντων εργασία στο σύνολο της χώρας κατά Εκπαιδευτικό επίπεδο όπως κατανέμεται στα Εκπαιδευτικά επίπεδα Χωρίς εκπαίδευση, Υποχρεωτικής εκπαίδευσης (έως 3<sup>η</sup> Γυμνασίου), Δευτεροβάθμιας εκπαίδευσης και Τριτοβάθμιας εκπαίδευσης στους μήνες του δευτέρου εξαμήνου του έτους 2022.

	ΙΟΥΛΙΟΣ		ΑΥΓΟΥΣΤΟΣ		ΣΕΠΤΕΜΒΡΙΟΣ		ΟΚΤΩΒΡΙΟΣ		ΝΟΕΜΒΡΙΟΣ		ΔΕΚΕΜΒΡΙΟΣ	
	Άνεργοι	%	Άνεργοι	%	Άνεργοι	%	Άνεργοι	%	Άνεργοι	%	Άνεργοι	%
Χωρίς εκπαίδευση	84.043	8,9%	83.099	8,9%	83.294	9,4%	88.855	9,5%	100.551	9,5%	102.712	9,5%
Υποχρεωτική εκπαίδευση (έως 3 <sup>η</sup> Γυμνασίου)	241.548	25,6%	238.626	25,4%	233.098	26,4%	249.207	26,6%	284.513	26,9%	291.322	27,0%
Δευτεροβάθμια εκπαίδευση	418.102	44,4%	419.933	44,8%	409.870	46,4%	441.433	47,1%	503.686	47,7%	514.969	47,7%
Τριτοβάθμια εκπαίδευση	198.700	21,1%	196.703	21,0%	157.211	17,8%	156.924	16,8%	167.229	15,8%	170.199	15,8%
<b>Σύνολο</b>	<b>942.393</b>	<b>100,0%</b>	<b>938.361</b>	<b>100,0%</b>	<b>883.473</b>	<b>100,0%</b>	<b>936.419</b>	<b>100,0%</b>	<b>1.055.979</b>	<b>100,0%</b>	<b>1.079.202</b>	<b>100,0%</b>

**ΠΙΝΑΚΑΣ 10:** Αριθμός ανέργων κατά Εκπαιδευτικό επίπεδο και μήνα:  
Δεύτερο εξάμηνο έτους 2022

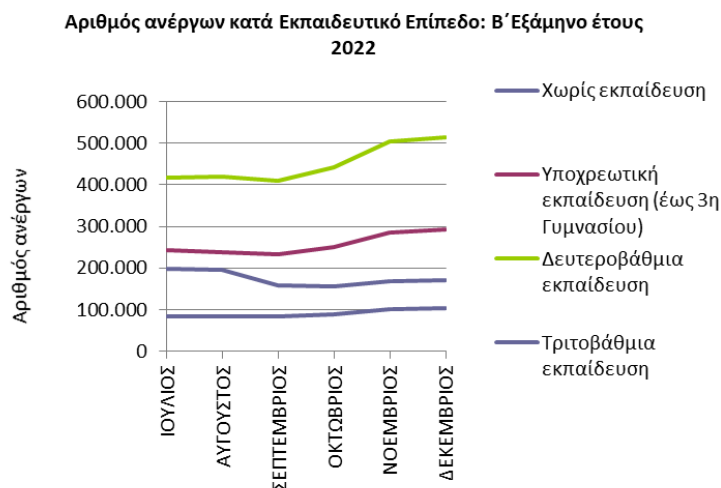

**ΔΙΑΓΡΑΜΜΑ 25:** Αριθμός ανέργων κατά Εκπαιδευτικό επίπεδο και μήνα:  
Δεύτερο εξάμηνο έτους 2022

Από τον πίνακα 10 και από το διάγραμμα 25 προκύπτει:

Η πολυπληθέστερη ομάδα ανέργων κατά Εκπαιδευτικό επίπεδο καταγράφεται στο εκπαιδευτικό επίπεδο Δευτεροβάθμιας εκπαίδευσης και η δεύτερη πολυπληθέστερη ομάδα καταγράφεται στο εκπαιδευτικό επίπεδο Υποχρεωτικής εκπαίδευσης (έως 3<sup>η</sup> Γυμνασίου). Στη συνέχεια ακολουθεί το εκπαιδευτικό επίπεδο Τριτοβάθμιας εκπαίδευσης και τέλος το εκπαιδευτικό επίπεδο Χωρίς εκπαίδευση όπου καταγράφεται ο μικρότερος αριθμός ανέργων.

Ο αριθμός των ανέργων κατά Εκπαιδευτικό επίπεδο και Περιφέρεια για το δεύτερο εξάμηνο του έτους 2022 παρουσιάζεται στον πίνακα 11.

<b>Χωρίς εκπαίδευση</b>						
	ΙΟΥΛΙΟΣ	ΑΥΓΟΥΣΤΟΣ	ΣΕΠΤΕΜΒΡΙΟΣ	ΟΚΤΩΒΡΙΟΣ	ΝΟΕΜΒΡΙΟΣ	ΔΕΚΕΜΒΡΙΟΣ
ΑΝΑΤΟΛΙΚΗ ΜΑΚΕΔΟΝΙΑ ΚΑΙ ΘΡΑΚΗ	9.176	9.155	9.195	9.333	9.681	9.877
ΚΕΝΤΡΙΚΗ ΜΑΚΕΔΟΝΙΑ	13.272	13.251	13.228	13.851	14.702	15.045
ΔΥΤΙΚΗ ΜΑΚΕΔΟΝΙΑ	996	1.019	994	1.011	1.073	1.118
ΗΠΕΙΡΟΣ	1.069	1.062	1.099	1.227	1.425	1.462
ΘΕΣΣΑΛΙΑ	6.862	6.816	6.817	7.091	7.443	7.563
ΙΟΝΙΑ ΝΗΣΙΑ	594	567	573	1.238	2.559	2.766
ΔΥΤΙΚΗ ΕΛΛΑΔΑ	5.995	6.016	6.061	6.144	6.479	6.506
ΣΤΕΡΕΑ ΕΛΛΑΔΑ	3.666	3.605	3.554	3.676	3.951	4.046
ΑΤΤΙΚΗ	34.065	33.515	33.522	35.086	37.353	37.365
ΠΕΛΟΠΟΝΝΗΣΟΣ	4.255	4.133	4.207	4.443	4.933	5.063
ΒΟΡΕΙΟ ΑΙΓΑΙΟ	870	844	860	1.017	1.125	1.109
ΝΟΤΙΟ ΑΙΓΑΙΟ	798	764	825	1.745	4.341	4.926
ΚΡΗΤΗ	2.425	2.352	2.359	2.993	5.486	5.866
<b>ΣΥΝΟΛΟ</b>	<b>84.043</b>	<b>83.099</b>	<b>83.294</b>	<b>88.855</b>	<b>100.551</b>	<b>102.712</b>
<b>Υποχρεωτική εκπαίδευση (έως 3η Γυμνασίου)</b>						
	ΙΟΥΛΙΟΣ	ΑΥΓΟΥΣΤΟΣ	ΣΕΠΤΕΜΒΡΙΟΣ	ΟΚΤΩΒΡΙΟΣ	ΝΟΕΜΒΡΙΟΣ	ΔΕΚΕΜΒΡΙΟΣ
ΑΝΑΤΟΛΙΚΗ ΜΑΚΕΔΟΝΙΑ ΚΑΙ ΘΡΑΚΗ	16.375	16.155	15.824	16.408	17.053	17.542
ΚΕΝΤΡΙΚΗ ΜΑΚΕΔΟΝΙΑ	49.753	49.354	48.607	51.350	54.406	55.620
ΔΥΤΙΚΗ ΜΑΚΕΔΟΝΙΑ	6.804	6.651	6.491	6.558	6.756	7.060
ΗΠΕΙΡΟΣ	7.425	7.342	7.177	7.571	8.130	8.306
ΘΕΣΣΑΛΙΑ	15.023	14.926	14.503	15.172	16.001	16.348
ΙΟΝΙΑ ΝΗΣΙΑ	2.945	2.813	2.760	5.599	10.890	11.580
ΔΥΤΙΚΗ ΕΛΛΑΔΑ	21.373	21.387	21.195	21.769	22.495	22.663
ΣΤΕΡΕΑ ΕΛΛΑΔΑ	12.004	11.790	11.421	11.896	12.610	12.772
ΑΤΤΙΚΗ	80.534	79.772	77.247	78.269	80.142	80.508
ΠΕΛΟΠΟΝΝΗΣΟΣ	10.671	10.180	10.026	10.626	11.642	12.080
ΒΟΡΕΙΟ ΑΙΓΑΙΟ	3.470	3.412	3.340	3.879	4.491	4.561
ΝΟΤΙΟ ΑΙΓΑΙΟ	4.811	4.662	4.659	7.691	17.731	19.063
ΚΡΗΤΗ	10.360	10.182	9.848	12.419	22.166	23.219
<b>ΣΥΝΟΛΟ</b>	<b>241.548</b>	<b>238.626</b>	<b>233.098</b>	<b>249.207</b>	<b>284.513</b>	<b>291.322</b>
<b>Δευτεροβάθμια εκπαίδευση</b>						
	ΙΟΥΛΙΟΣ	ΑΥΓΟΥΣΤΟΣ	ΣΕΠΤΕΜΒΡΙΟΣ	ΟΚΤΩΒΡΙΟΣ	ΝΟΕΜΒΡΙΟΣ	ΔΕΚΕΜΒΡΙΟΣ
ΑΝΑΤΟΛΙΚΗ ΜΑΚΕΔΟΝΙΑ ΚΑΙ ΘΡΑΚΗ	19.955	20.138	19.891	20.986	21.971	22.558
ΚΕΝΤΡΙΚΗ ΜΑΚΕΔΟΝΙΑ	82.612	83.182	82.074	87.362	93.300	94.693
ΔΥΤΙΚΗ ΜΑΚΕΔΟΝΙΑ	12.923	13.023	12.862	13.270	13.838	14.180
ΗΠΕΙΡΟΣ	11.836	11.971	11.898	12.696	13.846	14.139
ΘΕΣΣΑΛΙΑ	28.017	28.302	27.989	29.532	31.227	31.848
ΙΟΝΙΑ ΝΗΣΙΑ	4.570	4.449	4.578	8.949	16.659	17.664
ΔΥΤΙΚΗ ΕΛΛΑΔΑ	33.603	34.292	34.186	36.068	38.516	39.064
ΣΤΕΡΕΑ ΕΛΛΑΔΑ	18.767	18.731	18.351	19.424	20.812	21.070
ΑΤΤΙΚΗ	154.637	155.160	147.959	151.016	156.929	157.965
ΠΕΛΟΠΟΝΝΗΣΟΣ	18.428	18.345	18.362	19.602	21.594	22.317
ΒΟΡΕΙΟ ΑΙΓΑΙΟ	6.769	6.719	6.751	7.702	8.694	8.887
ΝΟΤΙΟ ΑΙΓΑΙΟ	7.792	7.539	7.626	12.754	27.535	29.664
ΚΡΗΤΗ	18.193	18.082	17.343	22.072	38.765	40.920
<b>ΣΥΝΟΛΟ</b>	<b>418.102</b>	<b>419.933</b>	<b>409.870</b>	<b>441.433</b>	<b>503.686</b>	<b>514.969</b>
<b>Τριτοβάθμια εκπαίδευση</b>						
	ΙΟΥΛΙΟΣ	ΑΥΓΟΥΣΤΟΣ	ΣΕΠΤΕΜΒΡΙΟΣ	ΟΚΤΩΒΡΙΟΣ	ΝΟΕΜΒΡΙΟΣ	ΔΕΚΕΜΒΡΙΟΣ
ΑΝΑΤΟΛΙΚΗ ΜΑΚΕΔΟΝΙΑ ΚΑΙ ΘΡΑΚΗ	9.707	9.517	7.627	7.420	7.494	7.630
ΚΕΝΤΡΙΚΗ ΜΑΚΕΔΟΝΙΑ	41.708	40.922	33.731	33.705	34.462	34.876
ΔΥΤΙΚΗ ΜΑΚΕΔΟΝΙΑ	6.435	6.318	4.975	4.869	4.878	4.952
ΗΠΕΙΡΟΣ	6.535	6.575	5.295	5.214	5.445	5.516
ΘΕΣΣΑΛΙΑ	14.995	14.849	11.856	11.558	11.706	11.885
ΙΟΝΙΑ ΝΗΣΙΑ	2.137	2.059	1.703	2.489	3.902	4.102
ΔΥΤΙΚΗ ΕΛΛΑΔΑ	12.528	12.642	10.154	10.065	10.353	10.561
ΣΤΕΡΕΑ ΕΛΛΑΔΑ	7.368	7.339	5.733	5.618	5.750	5.779
ΑΤΤΙΚΗ	73.441	73.000	57.743	56.104	57.076	57.376
ΠΕΛΟΠΟΝΝΗΣΟΣ	7.534	7.587	6.274	6.208	6.510	6.715
ΒΟΡΕΙΟ ΑΙΓΑΙΟ	3.107	3.033	2.515	2.578	2.707	2.724
ΝΟΤΙΟ ΑΙΓΑΙΟ	3.252	3.064	2.442	3.252	5.698	6.154
ΚΡΗΤΗ	9.953	9.798	7.163	7.844	11.248	11.929
<b>ΣΥΝΟΛΟ</b>	<b>198.700</b>	<b>196.703</b>	<b>157.211</b>	<b>156.924</b>	<b>167.229</b>	<b>170.199</b>

**ΠΙΝΑΚΑΣ 11:** Αριθμός ανέργων κατά Εκπαιδευτικό επίπεδο, μήνα και Περιφέρεια:  
Δεύτερο εξάμηνο έτους 2022



## 2.4.2. Εγγεγραμμένοι άνεργοι κατά Εκπαιδευτικό επίπεδο, μήνα και διάρκεια συνεχόμενης ανεργίας

Στους πιο κάτω πίνακες παρουσιάζεται ο αριθμός των ανέργων αναζητούντων εργασία στο σύνολο της χώρας κατά Εκπαιδευτικό επίπεδο και διάρκεια συνεχόμενης ανεργίας όπως καταγράφεται στους μήνες του δευτέρου εξαμήνου του έτους 2022.

	Χωρίς εκπαίδευση				Υποχρεωτική εκπαίδευση (έως 3η Γυμνασίου)				Δευτεροβάθμια εκπαίδευση				Τριτοβάθμια εκπαίδευση			
	>=12 Μήνες	%	<12 Μήνες	%	>=12 Μήνες	%	<12 Μήνες	%	>=12 Μήνες	%	<12 Μήνες	%	>=12 Μήνες	%	<12 Μήνες	%
ΙΟΥΛΙΟΣ	43.043	51,2%	41.000	48,8%	152.060	63,0%	89.488	37,0%	241.886	57,9%	176.216	42,1%	81.770	41,2%	116.930	58,8%
ΑΥΓΟΥΣΤΟΣ	43.012	51,8%	40.087	48,2%	151.309	63,4%	87.317	36,6%	242.419	57,7%	177.514	42,3%	82.866	42,1%	113.837	57,9%
ΣΕΠΤΕΜΒΡΙΟΣ	43.705	52,5%	39.589	47,5%	151.742	65,1%	81.356	34,9%	242.550	59,2%	167.320	40,8%	79.937	50,8%	77.274	49,2%
ΟΚΤΩΒΡΙΟΣ	44.747	50,4%	44.108	49,6%	154.291	61,9%	94.916	38,1%	246.239	55,8%	195.194	44,2%	79.575	50,7%	77.349	49,3%
ΝΟΕΜΒΡΙΟΣ	46.339	46,1%	54.212	53,9%	158.464	55,7%	126.049	44,3%	250.951	49,8%	252.735	50,2%	79.554	47,6%	87.675	52,4%
ΔΕΚΕΜΒΡΙΟΣ	46.247	45,0%	56.465	55,0%	158.263	54,3%	133.059	45,7%	251.144	48,8%	263.825	51,2%	79.497	46,7%	90.702	53,3%

**ΠΙΝΑΚΑΣ 12:** Αριθμός ανέργων κατά Εκπαιδευτικό επίπεδο, μήνα και διάρκεια συνεχόμενης ανεργίας:  
Δεύτερο εξάμηνο έτους 2022

	Χωρίς εκπαίδευση		Υποχρεωτική εκπαίδευση (έως 3η Γυμνασίου)		Δευτεροβάθμια εκπαίδευση		Τριτοβάθμια εκπαίδευση		Χωρίς εκπαίδευση		Υποχρεωτική εκπαίδευση (έως 3η Γυμνασίου)		Δευτεροβάθμια εκπαίδευση		Τριτοβάθμια εκπαίδευση	
	>=12 Μήνες	%	>=12 Μήνες	%	>=12 Μήνες	%	>=12 Μήνες	%	<12 Μήνες	%	<12 Μήνες	%	<12 Μήνες	%	<12 Μήνες	%
ΙΟΥΛΙΟΣ	43.043	8,3%	152.060	29,3%	241.886	46,6%	81.770	15,8%	41.000	9,7%	89.488	21,1%	176.216	41,6%	116.930	27,6%
ΑΥΓΟΥΣΤΟΣ	43.012	8,3%	151.309	29,1%	242.419	46,7%	82.866	15,9%	40.087	9,6%	87.317	20,9%	177.514	42,4%	113.837	27,2%
ΣΕΠΤΕΜΒΡΙΟΣ	43.705	8,4%	151.742	29,3%	242.550	46,8%	79.937	15,4%	39.589	10,8%	81.356	22,3%	167.320	45,8%	77.274	21,1%
ΟΚΤΩΒΡΙΟΣ	44.747	8,5%	154.291	29,4%	246.239	46,9%	79.575	15,2%	44.108	10,7%	94.916	23,1%	195.194	47,4%	77.349	18,8%
ΝΟΕΜΒΡΙΟΣ	46.339	8,7%	158.464	29,6%	250.951	46,9%	79.554	14,9%	54.212	10,4%	126.049	24,2%	252.735	48,5%	87.675	16,8%
ΔΕΚΕΜΒΡΙΟΣ	46.247	8,6%	158.263	29,6%	251.144	46,9%	79.497	14,9%	56.465	10,4%	133.059	24,5%	263.825	48,5%	90.702	16,7%

**ΠΙΝΑΚΑΣ 12α:** Αριθμός ανέργων κατά Εκπαιδευτικό επίπεδο, μήνα και διάρκεια συνεχόμενης ανεργίας:  
Δεύτερο εξάμηνο έτους 2022

**Αριθμός ανέργων κατά Εκπαιδευτικό επίπεδο και διάρκεια ανεργίας:Χωρίς εκπαίδευση**

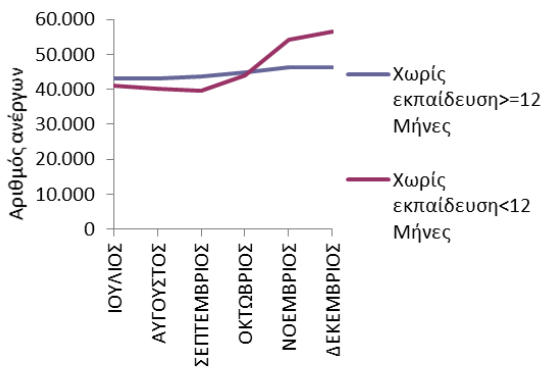

**Αριθμός ανέργων κατά Εκπαιδευτικό επίπεδο και διάρκεια ανεργίας:Υποχρεωτική εκπαίδευση (έως 3η Γυμνασίου)**

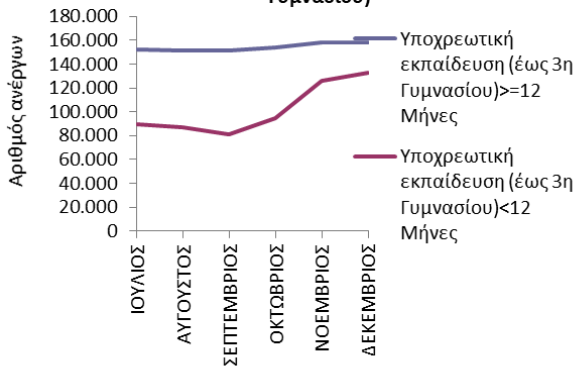

**Αριθμός ανέργων κατά Εκπαιδευτικό Επίπεδο και διάρκεια ανεργίας: Δευτεροβάθμια εκπαίδευση**

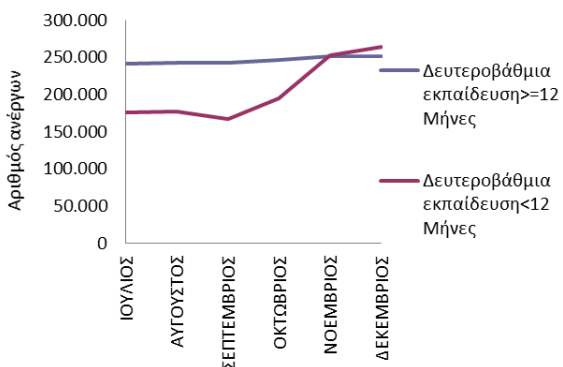

**Αριθμός ανέργων κατά Εκπαιδευτικό Επίπεδο και διάρκεια ανεργίας: Τριτοβάθμια εκπαίδευση**

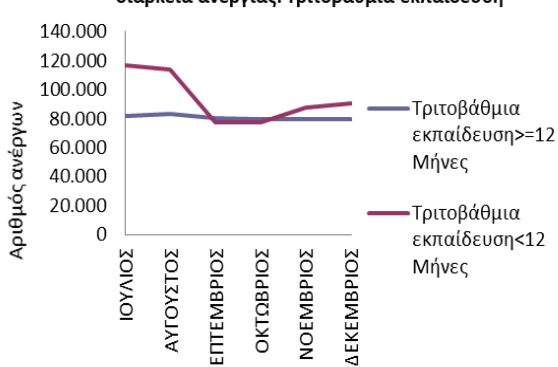

**Αριθμός ανέργων κατά Εκπαιδευτικό επίπεδο και διάρκεια ανεργίας: >=12 Μήνες**

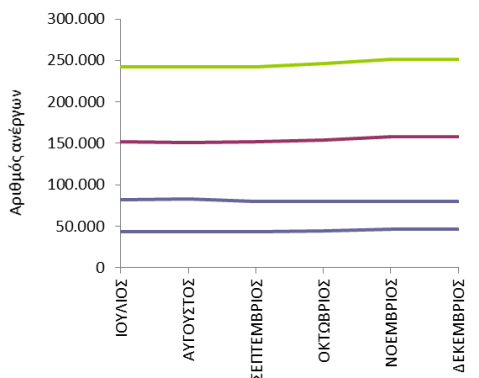

**Αριθμός ανέργων κατά Εκπαιδευτικό επίπεδο και διάρκεια ανεργίας: <12 Μήνες**

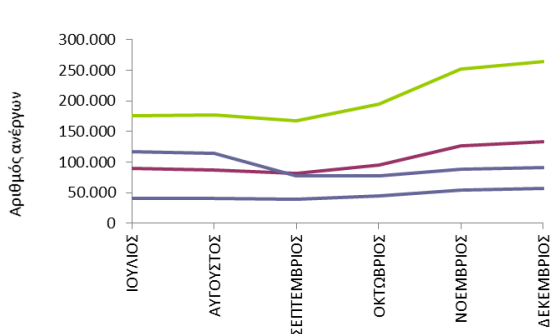

Χωρίς εκπαίδευση >=12 Μήνες

Υποχρεωτική εκπαίδευση (έως 3η Γυμνασίου) >=12 Μήνες

Δευτεροβάθμια εκπαίδευση >=12 Μήνες

Τριτοβάθμια εκπαίδευση >=12 Μήνες

Χωρίς εκπαίδευση <12 Μήνες

Υποχρεωτική εκπαίδευση (έως 3η Γυμνασίου) <12 Μήνες

Δευτεροβάθμια εκπαίδευση <12 Μήνες

Τριτοβάθμια εκπαίδευση <12 Μήνες

**ΔΙΑΓΡΑΜΜΑΤΑ 26, 27, 28, 29, 30, 31:** Αριθμός ανέργων κατά Εκπαιδευτικό επίπεδο, μήνα και διάρκεια συνεχόμενης ανεργίας: Δεύτερο εξάμηνο έτους 2022

Από τους πίνακες 12 και 12α, καθώς και από τα διαγράμματα 26, 27, 28, 29, 30, 31 προκύπτει:

### **Χωρίς Εκπαίδευση**

Οι άνεργοι με διάρκεια συνεχόμενης ανεργίας μεγαλύτερη ή ίση των 12 μηνών αποτελούν τον μεγαλύτερο αριθμό των ανέργων σε όλους τους μήνες του δευτέρου εξαμήνου του 2022 εκτός από τον Νοέμβριο και Δεκέμβριο σε σχέση με τους εγγεγραμμένους άνεργους διάρκεια συνεχόμενης ανεργίας μικρότερη των 12 μηνών.

Το ποσοστό που αναλογεί στους άνεργους με διάρκεια συνεχόμενης ανεργίας μεγαλύτερη ή ίση των 12 μηνών κυμαίνεται από (45,0%) τον Δεκέμβριο έως (52,5%) τον Σεπτέμβριο ενώ το ποσοστό που αναλογεί στους άνεργους με διάρκεια συνεχόμενης ανεργίας διάρκεια συνεχόμενης ανεργίας μικρότερη των 12 μηνών κυμαίνεται από (47,5%) τον Σεπτέμβριο έως (55,0%) τον Δεκέμβριο.

### **Υποχρεωτική Εκπαίδευση (έως 3<sup>η</sup> Γυμνασίου)**

Οι άνεργοι με διάρκεια συνεχόμενης ανεργίας μεγαλύτερη ή ίση των 12 μηνών αποτελούν τον μεγαλύτερο αριθμό των ανέργων σε όλους τους μήνες του δευτέρου εξαμήνου του 2022 σε σχέση με τους εγγεγραμμένους άνεργους με διάρκεια συνεχόμενης ανεργίας μικρότερη των 12 μηνών.

Το ποσοστό που αναλογεί στους άνεργους με διάρκεια συνεχόμενης ανεργίας μεγαλύτερη ή ίση των 12 μηνών κυμαίνεται από (54,3%) τον Δεκέμβριο έως (65,1%) τον Σεπτέμβριο ενώ το ποσοστό που αναλογεί στους άνεργους με διάρκεια συνεχόμενης ανεργίας μικρότερη των 12 μηνών κυμαίνεται από (34,9%) τον Σεπτέμβριο έως (45,7%) τον Δεκέμβριο.

### **Δευτεροβάθμια Εκπαίδευση**

Οι άνεργοι με διάρκεια συνεχόμενης ανεργίας μεγαλύτερη ή ίση των 12 μηνών αποτελούν τον μεγαλύτερο αριθμό των ανέργων σε όλους τους μήνες του δευτέρου εξαμήνου του 2022 εκτός από τον Νοέμβριο και Δεκέμβριο σε σχέση με

τους εγγεγραμμένους ανέργους διάρκεια συνεχόμενης ανεργίας μικρότερη των 12 μηνών.

Το ποσοστό που αναλογεί στους ανέργους με διάρκεια συνεχόμενης ανεργίας μεγαλύτερη ή ίση των 12 μηνών κυμαίνεται από (48,8%) τον Δεκέμβριο έως (59,2%) τον Σεπτέμβριο ενώ το ποσοστό που αναλογεί στους ανέργους με διάρκεια συνεχόμενης ανεργίας μικρότερη των 12 μηνών κυμαίνεται από (40,8%) τον Σεπτέμβριο έως (51,2%) τον Δεκέμβριο.

### **Τριτοβάθμια Εκπαίδευση**

Οι άνεργοι με διάρκεια συνεχόμενης ανεργίας μικρότερη των 12 μηνών αποτελούν τον μεγαλύτερο αριθμό των ανέργων σε όλους τους μήνες του δευτέρου εξαμήνου του 2022 εκτός από τους μήνες Σεπτέμβριο και Οκτώβριο σε σχέση με τους ανέργους με διάρκεια συνεχόμενης ανεργίας μεγαλύτερη ή ίση των 12 μηνών.

Το ποσοστό που αναλογεί στους ανέργους με διάρκεια συνεχόμενης ανεργίας μικρότερη των 12 μηνών κυμαίνεται από (49,2%) τον Σεπτέμβριο έως (58,8%) τον Ιούλιο ενώ το ποσοστό που αναλογεί στους ανέργους με διάρκεια συνεχόμενης ανεργίας μεγαλύτερη ή ίση των 12 μηνών κυμαίνεται από (41,2%) τον Ιούλιο έως (50,8%) τον Σεπτέμβριο.

### **Μακροχρόνιοι άνεργοι (συνεχόμενη ανεργία $\geq 12$ μήνες)**

Μεταξύ των εκπαιδευτικών επιπέδων Χωρίς εκπαίδευση, Υποχρεωτικής εκπαίδευσης (έως 3<sup>η</sup> Γυμνασίου), Δευτεροβάθμιας εκπαίδευσης και Τριτοβάθμιας εκπαίδευσης των ανέργων με διάρκεια συνεχόμενης ανεργίας μεγαλύτερη ή ίση των 12 μηνών το εκπαιδευτικό επίπεδο Δευτεροβάθμιας εκπαίδευσης αποτελεί τον μεγαλύτερο αριθμό ανέργων σε όλους τους μήνες του δευτέρου εξαμήνου του 2022.

Το ποσοστό που αναλογεί στους ανέργους του εκπαιδευτικού επιπέδου Χωρίς εκπαίδευση με διάρκεια συνεχόμενης ανεργίας μεγαλύτερη ή ίση των 12 μηνών κυμαίνεται από (8,3%) έως (8,7%), το ποσοστό που αναλογεί στους ανέργους του εκπαιδευτικού επιπέδου Υποχρεωτικής εκπαίδευσης (έως 3<sup>η</sup> Γυμνασίου) κυμαίνεται από (29,1%) έως (29,6%), το ποσοστό που αναλογεί στους ανέργους

του εκπαιδευτικού επιπέδου Δευτεροβάθμιας εκπαίδευσης κυμαίνεται από (46,6%) έως (46,9%) και το ποσοστό που αναλογεί στους ανέργους του εκπαιδευτικού επιπέδου Τριτοβάθμιας εκπαίδευσης κυμαίνεται από (14,9%) τον έως (15,9%).

### **Μη μακροχρόνιοι άνεργοι (συνεχόμενη ανεργία <12 μήνες)**

Μεταξύ των εκπαιδευτικών επιπέδων Χωρίς εκπαίδευση, Υποχρεωτικής εκπαίδευσης (έως 3<sup>η</sup> Γυμνασίου), Δευτεροβάθμιας εκπαίδευσης και Τριτοβάθμιας εκπαίδευσης των ανέργων με διάρκεια συνεχόμενης ανεργίας μικρότερη των 12 μηνών το εκπαιδευτικό επίπεδο Δευτεροβάθμιας εκπαίδευσης αποτελεί τον μεγαλύτερο αριθμό ανέργων σε όλους τους μήνες του πρώτου εξαμήνου του 2022. Το ποσοστό που αναλογεί στους ανέργους του εκπαιδευτικού επιπέδου Χωρίς εκπαίδευση με διάρκεια συνεχόμενης ανεργίας μικρότερη των 12 μηνών κυμαίνεται από (9,6%) έως (10,8%), το ποσοστό που αναλογεί στους ανέργους του εκπαιδευτικού επιπέδου Υποχρεωτικής εκπαίδευσης (έως 3<sup>η</sup> Γυμνασίου) κυμαίνεται από (20,9%) έως (24,5%), το ποσοστό που αναλογεί στους ανέργους του εκπαιδευτικού επιπέδου Δευτεροβάθμιας εκπαίδευσης κυμαίνεται από (41,6%) έως (48,5%) και το ποσοστό που αναλογεί στους ανέργους του εκπαιδευτικού επιπέδου Τριτοβάθμιας εκπαίδευσης κυμαίνεται από (16,7%) έως (27,6%).

## **2.5. Ανάλυση κατά Υψηκότητα**

### **2.5.1. Κατανομή των εγγεγραμμένων ανέργων κατά Υψηκότητα, μήνα και Περιφέρεια**

Στον πίνακα που ακολουθεί παρουσιάζεται ο αριθμός των ανέργων αναζητούντων εργασία στο σύνολο της χώρας κατά Υψηκότητα όπως κατανέμεται στους Έλληνες Υπηκόους, στους Υπηκόους χωρών Ευρωπαϊκής Ένωσης και στους Υπηκόους τρίτων ωρών στους μήνες του δευτέρου εξαμήνου του έτους 2022.

	ΙΟΥΛΙΟΣ		ΑΥΓΟΥΣΤΟΣ		ΣΕΠΤΕΜΒΡΙΟΣ		ΟΚΤΩΒΡΙΟΣ		ΝΟΕΜΒΡΙΟΣ		ΔΕΚΕΜΒΡΙΟΣ	
	Άνεργοι	%	Άνεργοι	%	Άνεργοι	%	Άνεργοι	%	Άνεργοι	%	Άνεργοι	%
Έλληνες Υπήκοοι	842.734	89,4%	840.114	89,5%	784.477	88,8%	821.029	87,7%	905.491	85,7%	923.232	85,5%
Υπήκοοι χωρών Ευρωπαϊκής Ένωσης	17.561	1,9%	17.394	1,9%	17.414	2,0%	20.607	2,2%	26.891	2,5%	27.767	2,6%
Υπήκοοι τρίτων χωρών	82.098	8,7%	80.853	8,6%	81.582	9,2%	94.783	10,1%	123.597	11,7%	128.203	11,9%
<b>Σύνολο</b>	<b>942.393</b>	<b>100,00%</b>	<b>938.361</b>	<b>100,00%</b>	<b>883.473</b>	<b>100,00%</b>	<b>936.419</b>	<b>100,00%</b>	<b>1.055.979</b>	<b>100,00%</b>	<b>1.079.202</b>	<b>100,00%</b>

**ΠΙΝΑΚΑΣ 13:** Αριθμός ανέργων κατά Υπηκοότητα και μήνα:  
Δεύτερο εξάμηνο έτους 2022

#### Αριθμός ανέργων κατά Υπηκοότητα: Β' Εξάμηνο έτους 2022

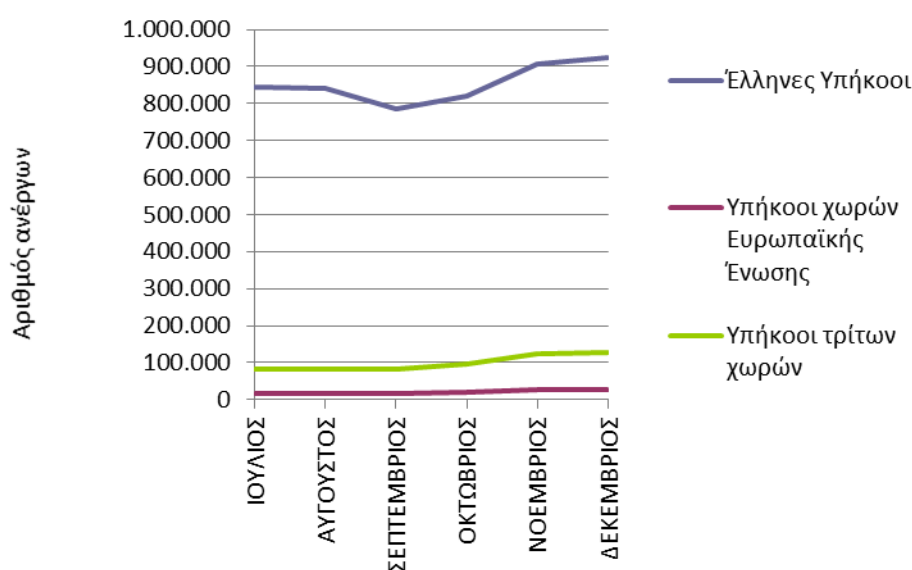

**ΔΙΑΓΡΑΜΜΑ 32:** Αριθμός ανέργων κατά Υπηκοότητα και μήνα:  
Δεύτερο εξάμηνο έτους 2022

Από τον πίνακα 13 και από το διάγραμμα 32 προκύπτει:

Η πλειοψηφία των ανέργων είναι Έλληνες Υπήκοοι. Το ποσοστό που αναλογεί στους ανέργους Έλληνες Υπήκοοι κυμαίνεται μεταξύ (85,5%) τον Δεκέμβριο έως (89,5%) τον Αύγουστο.

Το ποσοστό που αναλογεί στους ανέργους Υπήκοοι Τρίτων χωρών κυμαίνεται μεταξύ (8,6%) τον Αύγουστο έως (11,9%) τον Δεκέμβριο και το ποσοστό που αναλογεί στους ανέργους Υπήκοοι χωρών της Ευρωπαϊκής Ένωσης κυμαίνεται μεταξύ (1,9%) τον Ιούλιο και τον Αύγουστο έως (2,6%) τον Δεκέμβριο.

Ο αριθμός των ανέργων κατά Υπηκοότητα και Περιφέρεια για το δεύτερο εξάμηνο του έτους 2022 παρουσιάζεται στον πίνακα 14.

<b>Έλληνες Υπήκοοι</b>						
	ΙΟΥΛΙΟΣ	ΑΥΓΟΥΣΤΟΣ	ΣΕΠΤΕΜΒΡΙΟΣ	ΟΚΤΩΒΡΙΟΣ	ΝΟΕΜΒΡΙΟΣ	ΔΕΚΕΜΒΡΙΟΣ
ΑΝΑΤΟΛΙΚΗ ΜΑΚΕΔΟΝΙΑ ΚΑΙ ΘΡΑΚΗ	52.197	52.032	49.574	50.593	52.129	53.268
ΚΕΝΤΡΙΚΗ ΜΑΚΕΔΟΝΙΑ	168.233	167.549	158.241	164.552	172.428	175.082
ΔΥΤΙΚΗ ΜΑΚΕΔΟΝΙΑ	25.440	25.279	23.603	23.982	24.691	25.285
ΗΠΕΙΡΟΣ	25.174	25.268	23.762	24.758	26.403	26.888
ΘΕΣΣΑΛΙΑ	60.551	60.516	56.859	58.394	60.759	61.850
ΙΟΝΙΑ ΝΗΣΙΑ	9.231	8.956	8.624	14.729	25.522	26.977
ΔΥΤΙΚΗ ΕΛΛΑΔΑ	68.929	69.720	66.962	69.094	72.267	73.104
ΣΤΕΡΕΑ ΕΛΛΑΔΑ	37.788	37.489	35.055	36.213	38.000	38.401
ΑΤΤΙΚΗ	294.208	293.662	268.690	269.977	277.224	278.903
ΠΕΛΟΠΟΝΝΗΣΟΣ	36.415	36.124	34.604	35.901	38.457	39.556
ΒΟΡΕΙΟ ΑΙΓΑΙΟ	12.853	12.663	12.092	13.380	14.727	14.950
ΝΟΤΙΟ ΑΙΓΑΙΟ	14.955	14.458	13.798	20.318	39.688	42.537
ΚΡΗΤΗ	36.760	36.398	32.613	39.138	63.196	66.431
<b>ΣΥΝΟΛΟ</b>	<b>842.734</b>	<b>840.114</b>	<b>784.477</b>	<b>821.029</b>	<b>905.491</b>	<b>923.232</b>

**Υπήκοοι χωρών Ευρωπαϊκής Ένωσης**

	ΙΟΥΛΙΟΣ	ΑΥΓΟΥΣΤΟΣ	ΣΕΠΤΕΜΒΡΙΟΣ	ΟΚΤΩΒΡΙΟΣ	ΝΟΕΜΒΡΙΟΣ	ΔΕΚΕΜΒΡΙΟΣ
ΑΝΑΤΟΛΙΚΗ ΜΑΚΕΔΟΝΙΑ ΚΑΙ ΘΡΑΚΗ	677	654	668	881	980	1.033
ΚΕΝΤΡΙΚΗ ΜΑΚΕΔΟΝΙΑ	2.060	2.081	2.118	2.511	2.820	2.902
ΔΥΤΙΚΗ ΜΑΚΕΔΟΝΙΑ	166	168	168	164	180	189
ΗΠΕΙΡΟΣ	197	207	199	227	256	258
ΘΕΣΣΑΛΙΑ	649	657	665	757	819	829
ΙΟΝΙΑ ΝΗΣΙΑ	250	221	239	713	1.360	1.443
ΔΥΤΙΚΗ ΕΛΛΑΔΑ	951	965	951	999	1.071	1.087
ΣΤΕΡΕΑ ΕΛΛΑΔΑ	823	810	809	863	926	944
ΑΤΤΙΚΗ	8.053	8.028	7.906	8.071	8.394	8.446
ΠΕΛΟΠΟΝΝΗΣΟΣ	1.572	1.506	1.575	1.767	2.064	2.117
ΒΟΡΕΙΟ ΑΙΓΑΙΟ	237	233	237	326	446	460
ΝΟΤΙΟ ΑΙΓΑΙΟ	540	518	524	1.312	3.463	3.731
ΚΡΗΤΗ	1.386	1.346	1.355	2.016	4.112	4.328
<b>ΣΥΝΟΛΟ</b>	<b>17.561</b>	<b>17.394</b>	<b>17.414</b>	<b>20.607</b>	<b>26.891</b>	<b>27.767</b>

**Υπήκοοι τρίτων χωρών**

	ΙΟΥΛΙΟΣ	ΑΥΓΟΥΣΤΟΣ	ΣΕΠΤΕΜΒΡΙΟΣ	ΟΚΤΩΒΡΙΟΣ	ΝΟΕΜΒΡΙΟΣ	ΔΕΚΕΜΒΡΙΟΣ
ΑΝΑΤΟΛΙΚΗ ΜΑΚΕΔΟΝΙΑ ΚΑΙ ΘΡΑΚΗ	2.339	2.279	2.295	2.673	3.090	3.306
ΚΕΝΤΡΙΚΗ ΜΑΚΕΔΟΝΙΑ	17.052	17.079	17.281	19.205	21.622	22.250
ΔΥΤΙΚΗ ΜΑΚΕΔΟΝΙΑ	1.552	1.564	1.551	1.562	1.674	1.836
ΗΠΕΙΡΟΣ	1.494	1.475	1.508	1.723	2.187	2.277
ΘΕΣΣΑΛΙΑ	3.697	3.720	3.641	4.202	4.799	4.965
ΙΟΝΙΑ ΝΗΣΙΑ	765	711	751	2.833	7.128	7.692
ΔΥΤΙΚΗ ΕΛΛΑΔΑ	3.619	3.652	3.683	3.953	4.505	4.603
ΣΤΕΡΕΑ ΕΛΛΑΔΑ	3.194	3.166	3.195	3.538	4.197	4.322
ΑΤΤΙΚΗ	40.416	39.757	39.875	42.427	45.882	45.865
ΠΕΛΟΠΟΝΝΗΣΟΣ	2.901	2.615	2.690	3.211	4.158	4.502
ΒΟΡΕΙΟ ΑΙΓΑΙΟ	1.126	1.112	1.137	1.470	1.844	1.871
ΝΟΤΙΟ ΑΙΓΑΙΟ	1.158	1.053	1.230	3.812	12.154	13.539
ΚΡΗΤΗ	2.785	2.670	2.745	4.174	10.357	11.175
<b>ΣΥΝΟΛΟ</b>	<b>82.098</b>	<b>80.853</b>	<b>81.582</b>	<b>94.783</b>	<b>123.597</b>	<b>128.203</b>

**ΠΙΝΑΚΑΣ 14:** Αριθμός ανέργων κατά Υπηκοότητα, μήνα και Περιφέρεια:  
Δεύτερο εξάμηνο έτους 2022

## 2.5.2. Εγγεγραμμένοι άνεργοι κατά Υψηκότητα, μήνα και διάρκεια συνεχόμενης ανεργίας

Στους πιο κάτω πίνακες παρουσιάζεται ο αριθμός των ανέργων αναζητούντων εργασία στο σύνολο της χώρας κατά Υψηκότητα και διάρκεια συνεχόμενης ανεργίας όπως καταγράφεται στους μήνες του δευτέρου εξαμήνου του έτους 2022.

	Έλληνες Υπήκοοι				Υπήκοοι χωρών Ευρωπαϊκής Ένωσης				Υπήκοοι τρίτων χωρών			
	>=12 Μήνες	%	<12 Μήνες	%	>=12 Μήνες	%	<12 Μήνες	%	>=12 Μήνες	%	<12 Μήνες	%
ΙΟΥΛΙΟΣ	471.803	56,0%	370.931	44,0%	10.052	57,2%	7.509	42,8%	36.904	45,0%	45.194	55,0%
ΑΥΓΟΥΣΤΟΣ	472.845	56,3%	367.269	43,7%	9.985	57,4%	7.409	42,6%	36.776	45,5%	44.077	54,5%
ΣΕΠΤΕΜΒΡΙΟΣ	469.949	59,9%	314.528	40,1%	10.168	58,4%	7.246	41,6%	37.817	46,4%	43.765	53,6%
ΟΚΤΩΒΡΙΟΣ	474.393	57,8%	346.636	42,2%	10.648	51,7%	9.959	48,3%	39.811	42,0%	54.972	58,0%
ΝΟΕΜΒΡΙΟΣ	481.081	53,1%	424.410	46,9%	11.264	41,9%	15.627	58,1%	42.963	34,8%	80.634	65,2%
ΔΕΚΕΜΒΡΙΟΣ	481.004	52,1%	442.228	47,9%	11.332	40,8%	16.435	59,2%	42.815	33,4%	85.388	66,6%

**ΠΙΝΑΚΑΣ 15:** Αριθμός ανέργων κατά Υψηκότητα, μήνα και διάρκεια συνεχόμενης ανεργίας:  
Δεύτερο εξάμηνο έτους 2022

	Έλληνες Υπήκοοι		Υπήκοοι χωρών Ευρωπαϊκής Ένωσης		Υπήκοοι τρίτων χωρών		Έλληνες Υπήκοοι		Υπήκοοι χωρών Ευρωπαϊκής Ένωσης		Υπήκοοι τρίτων χωρών	
	>=12 Μήνες	%	>=12 Μήνες	%	>=12 Μήνες	%	<12 Μήνες	%	<12 Μήνες	%	<12 Μήνες	%
ΙΟΥΛΙΟΣ	471.803	90,9%	10.052	1,9%	36.904	7,1%	370.931	87,6%	7.509	1,8%	45.194	10,7%
ΑΥΓΟΥΣΤΟΣ	472.845	91,0%	9.985	1,9%	36.776	7,1%	367.269	87,7%	7.409	1,8%	44.077	10,5%
ΣΕΠΤΕΜΒΡΙΟΣ	469.949	90,7%	10.168	2,0%	37.817	7,3%	314.528	86,0%	7.246	2,0%	43.765	12,0%
ΟΚΤΩΒΡΙΟΣ	474.393	90,4%	10.648	2,0%	39.811	7,6%	346.636	84,2%	9.959	2,4%	54.972	13,4%
ΝΟΕΜΒΡΙΟΣ	481.081	89,9%	11.264	2,1%	42.963	8,0%	424.410	81,5%	15.627	3,0%	80.634	15,5%
ΔΕΚΕΜΒΡΙΟΣ	481.004	89,9%	11.332	2,1%	42.815	8,0%	442.228	81,3%	16.435	3,0%	85.388	15,7%

**ΠΙΝΑΚΑΣ 15α:** Αριθμός ανέργων κατά Υψηκότητα, μήνα και διάρκεια συνεχόμενης ανεργίας:  
Δεύτερο εξάμηνο έτους 2022

Αριθμός ανέργων κατά Υψηκότητα και διάρκεια ανεργίας:  
Έλληνες Υπήκοοι

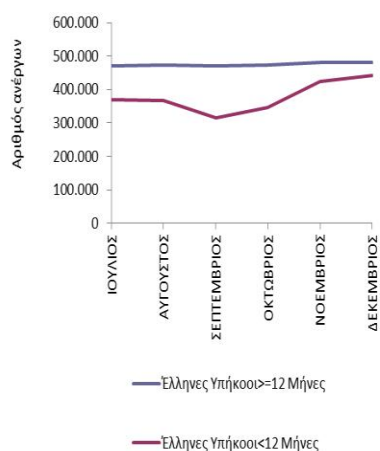

Αριθμός ανέργων κατά Υψηκότητα και διάρκεια ανεργίας:Υπήκοοι χωρών Ευρωπαϊκής Ένωσης

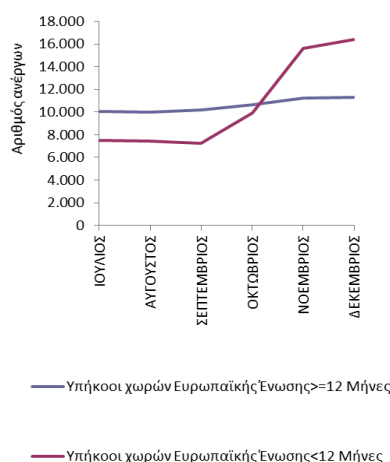



**Αριθμός ανέργων κατά Υπηκοότητα και διάρκεια ανεργίας:Υπήκοοι τρίτων χωρών**

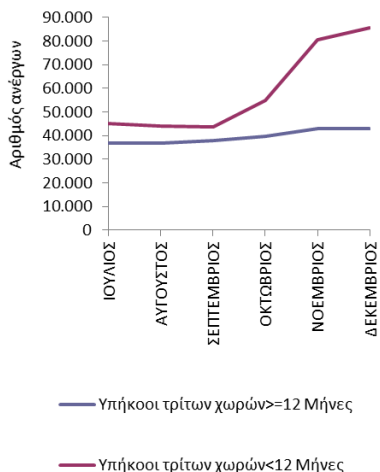

**Αριθμός ανέργων κατά Υπηκοότητα και διάρκεια ανεργίας: >=12 Μήνες**

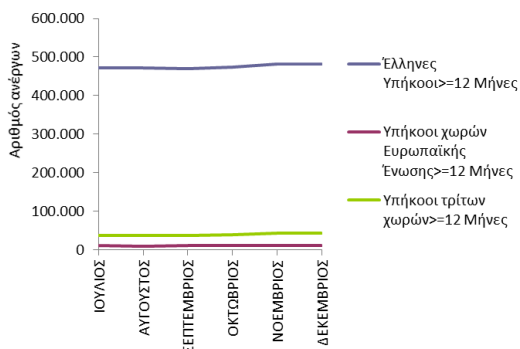

**Αριθμός ανέργων κατά Υπηκοότητα και διάρκεια ανεργίας: <12 Μήνες**

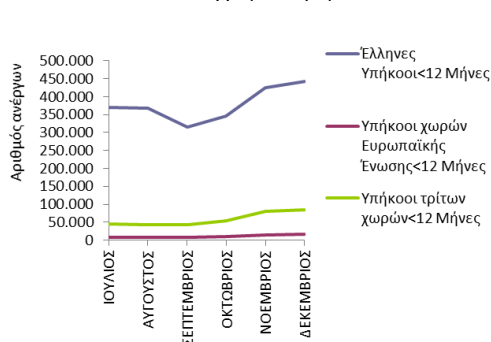

**ΔΙΑΓΡΑΜΜΑΤΑ 33, 34, 35, 36, 37:** Αριθμός ανέργων κατά Υπηκοότητα, μήνα και διάρκεια συνεχόμενης ανεργίας: Δεύτερο εξάμηνο έτους 2022

Από τους πίνακες 15 και 15α, καθώς και από τα διαγράμματα 33, 34, 35, 36, 37 προκύπτει:

### Έλληνες Υπήκοοι

Οι άνεργοι με διάρκεια συνεχόμενης ανεργίας μεγαλύτερη ή ίση των 12 μηνών αποτελούν τον μεγαλύτερο αριθμό των ανέργων σε όλους τους μήνες του δευτέρου εξαμήνου του 2022 σε σχέση με τους ανέργους με διάρκεια συνεχόμενης ανεργίας μικρότερη των 12 μηνών.

Το ποσοστό που αναλογεί στους ανέργους με διάρκεια συνεχόμενης ανεργίας μεγαλύτερη ή ίση των 12 μηνών κυμαίνεται από (52,1%) τον Δεκέμβριο έως (59,9%) τον Σεπτέμβριο ενώ το ποσοστό που αναλογεί στους ανέργους με διάρκεια

συνεχόμενης ανεργίας μικρότερη των 12 μηνών κυμαίνεται από (40,1%) τον Σεπτέμβριο έως (47,9%) τον Δεκέμβριο.

### **Υπήκοοι χωρών Ευρωπαϊκής Ένωσης**

Οι άνεργοι με διάρκεια συνεχόμενης ανεργίας μεγαλύτερη ή ίση των 12 μηνών αποτελούν τον μεγαλύτερο αριθμό των ανέργων σε όλους τους μήνες του δευτέρου εξαμήνου του 2022 εκτός από τους μήνες Νοέμβριο και Δεκέμβριο σε σχέση με τους ανέργους με διάρκεια συνεχόμενης ανεργίας μικρότερη των 12 μηνών.

Το ποσοστό που αναλογεί στους ανέργους με διάρκεια συνεχόμενης ανεργίας μεγαλύτερη ή ίση των 12 μηνών κυμαίνεται από (40,8%) τον Δεκέμβριο έως (58,4%) τον Σεπτέμβριο ενώ το ποσοστό που αναλογεί στους ανέργους με διάρκεια συνεχόμενης ανεργίας μικρότερη των 12 μηνών κυμαίνεται από (41,6%) τον Σεπτέμβριο έως (59,2%) τον Δεκέμβριο.

### **Υπήκοοι τρίτων χωρών**

Οι άνεργοι με διάρκεια συνεχόμενης ανεργίας μικρότερη των 12 μηνών αποτελούν τον μεγαλύτερο αριθμό των ανέργων σε όλους τους μήνες του δευτέρου εξαμήνου του 2022 σε σχέση με τους ανέργους με διάρκεια συνεχόμενης ανεργίας μεγαλύτερη ή ίση των 12 μηνών.

Το ποσοστό που αναλογεί στους ανέργους με διάρκεια συνεχόμενης ανεργίας μικρότερη των 12 μηνών κυμαίνεται από (53,6%) τον Σεπτέμβριο έως (66,6%) τον Δεκέμβριο ενώ το ποσοστό που αναλογεί στους ανέργους με διάρκεια συνεχόμενης ανεργίας μεγαλύτερη ή ίση των 12 μηνών κυμαίνεται από (33,4%) τον Δεκέμβριο έως (46,4%) τον Σεπτέμβριο.

### **Μακροχρόνιοι άνεργοι (συνεχόμενη ανεργία $\geq$ 12 μήνες)**

Μεταξύ των Ελλήνων Υπηκόων, των Υπηκόων χωρών της Ευρωπαϊκής Ένωσης και των Υπηκόων Τρίτων χωρών των ανέργων με διάρκεια συνεχόμενης ανεργίας

μεγαλύτερη ή ίση των 12 μηνών οι Έλληνες Υπήκοοι αποτελούν τον μεγαλύτερο αριθμό ανέργων σε όλους τους μήνες του δευτέρου εξαμήνου του 2022.

Το ποσοστό που αναλογεί στους ανέργους Έλληνες Υπήκοοι με διάρκεια συνεχόμενης ανεργίας μεγαλύτερη ή ίση των 12 μηνών κυμαίνεται από (89,9%) έως (91,0%), το ποσοστό που αναλογεί στους ανέργους των Υπηκόων χωρών της Ευρωπαϊκής Ένωσης κυμαίνεται από (1,9%) έως (2,1%) και το ποσοστό που αναλογεί στους ανέργους των Υπηκόων Τρίτων χωρών κυμαίνεται από (7,1%) έως (8,0%).

### **Μη μακροχρόνιοι άνεργοι (συνεχόμενη ανεργία <12 μήνες)**

Μεταξύ των Ελλήνων Υπηκόων, των Υπηκόων χωρών της Ευρωπαϊκής Ένωσης και των Υπηκόων Τρίτων χωρών των ανέργων με διάρκεια συνεχόμενης ανεργίας μικρότερη των 12 μηνών οι Έλληνες Υπήκοοι αποτελούν τον μεγαλύτερο αριθμό ανέργων σε όλους τους μήνες του δευτέρου εξαμήνου του 2022.

Το ποσοστό που αναλογεί στους ανέργους Έλληνες Υπήκοοι με διάρκεια συνεχόμενης ανεργίας μικρότερη των 12 μηνών κυμαίνεται από (81,3%) έως (87,7%), το ποσοστό που αναλογεί στους ανέργους των Υπηκόων χωρών της Ευρωπαϊκής Ένωσης κυμαίνεται από (1,8%) έως (3,0%) και το ποσοστό που αναλογεί στους ανέργους των Υπηκόων Τρίτων χωρών κυμαίνεται από (10,5%) έως (15,7%).

## **2.6. Επιδοτούμενοι άνεργοι**

### **2.6.1. Επιδοτούμενοι άνεργοι κατά κατηγορία επιδότησης και μήνα**

Στον πίνακα 16 παρουσιάζεται ο αριθμός των επιδοτουμένων ανέργων κατά κατηγορία επιδότησης σε όλους τους μήνες του δευτέρου εξαμήνου του έτους 2022 στο σύνολο της χώρας.

	ΙΟΥΛΙΟΣ	ΑΥΓΟΥΣΤΟΣ	ΣΕΠΤΕΜΒΡΙΟΣ	ΟΚΤΩΒΡΙΟΣ	ΝΟΕΜΒΡΙΟΣ	ΔΕΚΕΜΒΡΙΟΣ						
<b>ΕΠΙΔΟΤΟΥΜΕΝΟΙ ΑΝΕΡΓΟΙ</b>												
Κοινοί	108.942	76,0%	121.192	74,6%	135.226	77,1%	94.526	82,9%	94.735	64,4%	112.614	44,3%
Οικοδόμοι	1.998	1,4%	1.533	0,9%	1.404	0,8%	1.213	1,1%	1.219	0,8%	1.603	0,6%
Εποχικοί τουρισμού	10.244	7,1%	9.147	5,6%	9.499	5,4%	11.278	9,9%	43.778	29,8%	118.977	46,8%
Εποχικοί λοιποί (αγροτικά)	1.209	0,8%	1.128	0,7%	1.032	0,6%	1.161	1,0%	5.305	3,6%	19.067	7,5%
Εκπαιδευτικοί	20.884	14,6%	29.139	17,9%	27.980	15,9%	5.843	5,1%	2.032	1,4%	1.756	0,7%
Λοιποί	90	0,1%	291	0,2%	291	0,2%	56	0,0%	44	0,0%	76	0,0%
<b>Σύνολο</b>	<b>143.367</b>	<b>100,0%</b>	<b>162.430</b>	<b>100,0%</b>	<b>175.432</b>	<b>100,0%</b>	<b>114.077</b>	<b>100,0%</b>	<b>147.113</b>	<b>100,0%</b>	<b>254.093</b>	<b>100,0%</b>

**ΠΙΝΑΚΑΣ 16:** Αριθμός επιδοτούμενων ανέργων κατά κατηγορία επιδότησης και μήνα:  
Δεύτερο εξάμηνο έτους 2022

**Αριθμός ανέργων κατά κατηγορία επιδότησης [κοινοί-Οικοδόμοι-εποχικοί τουρισμού-εποχικοί λοιποί αγροτικά-εκπαιδευτικοί-λοιποί] και μήνα: Β' Εξάμηνο 2022**

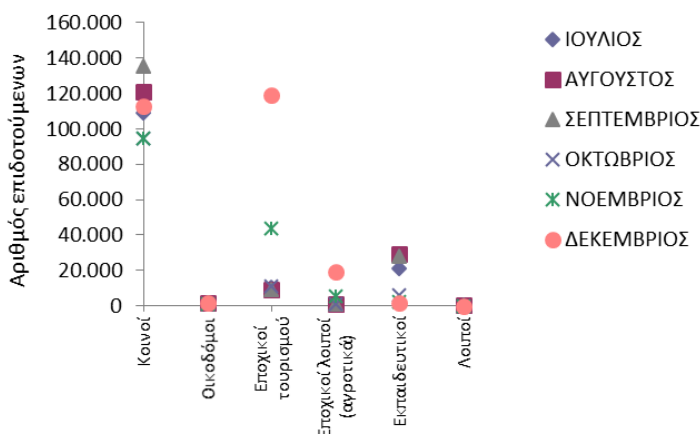

**Αριθμός ανέργων κατά κατηγορία επιδότησης [κοινοί-Οικοδόμοι-εποχικοί τουρισμού-εποχικοί λοιποί αγροτικά-εκπαιδευτικοί-λοιποί] και μήνα: Β' Εξάμηνο 2022**

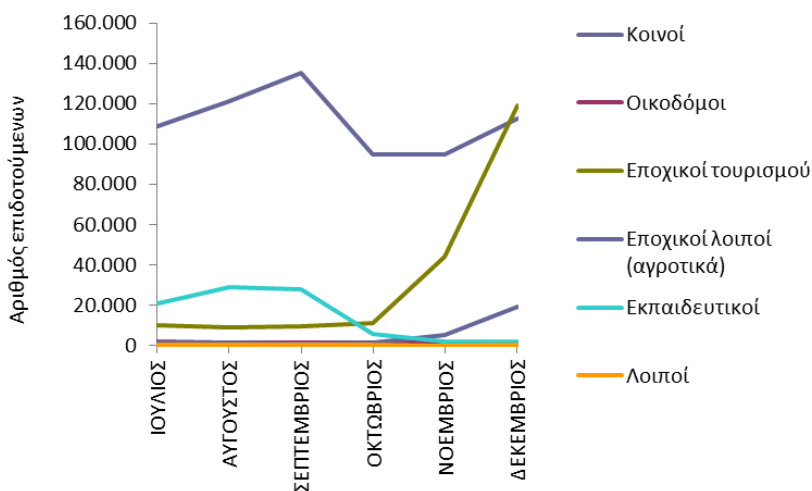

**ΔΙΑΓΡΑΜΜΑΤΑ 38, 39:** Αριθμός επιδοτούμενων ανέργων κατά κατηγορία επιδότησης και μήνα:  
Δεύτερο εξάμηνο έτους 2022

Από τον πίνακα 16 καθώς και από τα διαγράμματα 38, 39 προκύπτει:

Στο σύνολο της χώρας ο αριθμός των επιδοτούμενων ανέργων για την χρονική περίοδο Ιουλίου 2022 έως και Δεκεμβρίου 2022 κυμαίνεται από 114.077 τον Οκτώβριο όπου καταγράφεται ο μικρότερος αριθμός επιδοτούμενων έως 254.093 τον Δεκέμβριο όπου καταγράφεται ο μεγαλύτερος αριθμός επιδοτούμενων.

Η κατηγορία που συγκεντρώνει το μεγαλύτερο αριθμό επιδοτούμενων ανέργων είναι η κατηγορία των κοινών επιδοτούμενων.

## Συμπεράσματα Β' Κεφαλαίου

- Το σύνολο των εγγεγραμμένων ανέργων αναζητούντων εργασία στο σύνολο της χώρας κατά το δεύτερο εξάμηνο του έτους 2022 κυμάνθηκε από 883.473 άτομα τον μήνα Σεπτέμβριο όπου καταγράφεται ο μικρότερος αριθμός των ανέργων έως 1.079.202 άτομα τον μήνα Δεκέμβριο όπου καταγράφεται ο μεγαλύτερος αριθμός των ανέργων.
- Ο συνολικός αριθμός των επιδοτούμενων ανέργων για το δεύτερο εξάμηνο του έτους 2022 κυμάνθηκε από 114.077 τον Οκτώβριο όπου καταγράφεται ο μικρότερος αριθμός επιδοτούμενων έως 254.093 τον Δεκέμβριο όπου καταγράφεται ο μεγαλύτερος αριθμός επιδοτούμενων.
- Οι κατηγορίες επιδότησης που συγκεντρώνουν το μεγαλύτερο αριθμό επιδοτούμενων ανέργων είναι η κατηγορία των κοινών επιδοτούμενων.
- Στο σύνολο των εγγεγραμμένων [αναζητούντων εργασία και μη αναζητούντων εργασία] και στο σύνολο της χώρας καταγράφεται ποσοστιαία αύξηση για τη χρονική περίοδο Ιουλίου 2022-Δεκεμβρίου 2022 (μεταβολή εξαμήνου) με ποσοστό μεταβολής (14,3%). Για την ίδια χρονική περίοδο στο σύνολο των ανδρών καταγράφεται ποσοστιαία αύξηση (26,9%) και στο σύνολο των γυναικών καταγράφεται ποσοστιαία αύξηση με ποσοστό μεταβολής (8,1%).

### Κατά Φύλο

- Η πλειοψηφία των εγγεγραμμένων ανέργων είναι γυναίκες σε όλους τους μήνες του δευτέρου εξαμήνου του έτους 2022 στο σύνολο της χώρας.
- Το ποσοστό που αναλογεί στους άνδρες άνεργους με διάρκεια συνεχόμενης ανεργίας μεγαλύτερη ή ίση των 12 μηνών είναι μεγαλύτερο κατά τους μήνες Ιούλιο, Αύγουστο και Σεπτέμβριο του δευτέρου εξαμήνου του 2022 σε σχέση με τους άνεργους άνδρες με διάρκεια συνεχόμενης ανεργίας μικρότερης των 12 μηνών.
- Το ποσοστό που αναλογεί στις άνεργες γυναίκες με διάρκεια συνεχόμενης ανεργίας μεγαλύτερη ή ίση των 12 μηνών είναι μεγαλύτερο από το ποσοστό που αναλογεί στις άνεργες γυναίκες με διάρκεια συνεχόμενης ανεργίας μικρότερη των 12 μηνών σε όλους τους μήνες του δευτέρου εξαμήνου του έτους 2022.
- Μεταξύ των ανδρών και των γυναικών ανέργων με διάρκεια συνεχόμενης ανεργίας μεγαλύτερη ή ίση των 12 μηνών οι γυναίκες συγκεντρώνουν μεγαλύτερο ποσοστό σε όλους τους μήνες του δευτέρου εξαμήνου του έτους 2022.

- Μεταξύ των ανδρών και των γυναικών ανέργων με διάρκεια συνεχόμενης ανεργίας μικρότερη των 12 μηνών οι γυναίκες συγκεντρώνουν μεγαλύτερο ποσοστό σε όλους τους μήνες του δευτέρου εξαμήνου του έτους 2022.

### Κατά Ηλικία

- Η πλειοψηφία των εγγεγραμμένων ανέργων είναι ηλικίας 30-44 ετών σε όλους τους μήνες του δευτέρου εξαμήνου του έτους 2022 στο σύνολο της χώρας.
- Το ποσοστό που αναλογεί στους άνεργους 15-19 ετών με διάρκεια συνεχόμενης ανεργίας μικρότερη των 12 μηνών είναι μεγαλύτερο από το ποσοστό που αναλογεί στους άνεργους 15-19 ετών με διάρκεια συνεχόμενης ανεργίας μεγαλύτερη ή ίση των 12 μηνών σε όλους τους μήνες του δευτέρου εξαμήνου του έτους 2022.
- Το ποσοστό που αναλογεί στους άνεργους 20-24 ετών με διάρκεια συνεχόμενης ανεργίας μικρότερη των 12 μηνών είναι μεγαλύτερο από το ποσοστό που αναλογεί στους άνεργους 20-24 ετών με διάρκεια συνεχόμενης ανεργίας μεγαλύτερη ή ίση των 12 μηνών σε όλους τους μήνες του δευτέρου εξαμήνου του έτους 2022.
- Το ποσοστό που αναλογεί στους άνεργους 25-29 ετών με διάρκεια συνεχόμενης ανεργίας μικρότερη των 12 μηνών είναι μεγαλύτερο από το ποσοστό που αναλογεί στους άνεργους 25-29 ετών με διάρκεια συνεχόμενης ανεργίας μεγαλύτερη ή ίση των 12 μηνών σε όλους τους μήνες του δευτέρου εξαμήνου του έτους 2022.
- Το ποσοστό που αναλογεί στους άνεργους 30-44 ετών με διάρκεια συνεχόμενης ανεργίας μεγαλύτερη ή ίση των 12 μηνών είναι μεγαλύτερο από το ποσοστό που αναλογεί στους άνεργους 30-44 ετών με διάρκεια συνεχόμενης ανεργίας μικρότερη των 12 μηνών σε όλους τους μήνες του δευτέρου εξαμήνου του έτους 2022 εκτός από τον μήνα Νοέμβριο και Δεκέμβριο.
- Το ποσοστό που αναλογεί στους άνεργους 45-54 ετών με διάρκεια συνεχόμενης ανεργίας μεγαλύτερη ή ίση των 12 μηνών είναι μεγαλύτερο από το ποσοστό που αναλογεί στους άνεργους 45-54 ετών με διάρκεια συνεχόμενης ανεργίας μικρότερη των 12 μηνών σε όλους τους μήνες του δευτέρου εξαμήνου του έτους 2022.
- Το ποσοστό που αναλογεί στους άνεργους 55-64 ετών με διάρκεια συνεχόμενης ανεργίας μεγαλύτερη ή ίση των 12 μηνών είναι μεγαλύτερο από το ποσοστό που αναλογεί στους άνεργους 55-64 ετών με διάρκεια συνεχόμενης ανεργίας μικρότερη των 12 μηνών σε όλους τους μήνες του δευτέρου εξαμήνου του έτους 2022.

- Το ποσοστό που αναλογεί στους ανέργους 65 ετών και άνω με διάρκεια συνεχόμενης ανεργίας μεγαλύτερη ή ίση των 12 μηνών είναι μεγαλύτερο από το ποσοστό που αναλογεί στους ανέργους 65 ετών και άνω με διάρκεια συνεχόμενης ανεργίας μικρότερη των 12 μηνών σε όλους τους μήνες του δεύτερου εξαμήνου του έτους 2022.
- Μεταξύ των ανέργων 15-19 ετών, 20-24 ετών, 25-29 ετών, 30-44 ετών, 45-54 ετών, 55-64 ετών και 65 ετών και άνω με διάρκεια συνεχόμενης ανεργίας μεγαλύτερη ή ίση των 12 μηνών οι άνεργοι 30-44 ετών συγκεντρώνουν το μεγαλύτερο ποσοστό σε όλους τους μήνες του δεύτερου εξαμήνου του έτους 2022.
- Μεταξύ των ανέργων 15-19 ετών, 20-24 ετών, 25-29 ετών, 30-44 ετών, 45-54 ετών, 55-64 ετών και 65 ετών και άνω με διάρκεια συνεχόμενης ανεργίας μικρότερη των 12 μηνών οι άνεργοι 30-44 ετών συγκεντρώνουν το μεγαλύτερο ποσοστό σε όλους τους μήνες του δεύτερου εξαμήνου του έτους 2022.

### Κατά Εκπαιδευτικό Επίπεδο

- Η πλειοψηφία των εγγεγραμμένων ανέργων είναι εκπαιδευτικού επιπέδου Δευτεροβάθμιας εκπαίδευσης σε όλους τους μήνες του δεύτερου εξαμήνου του έτους 2022.
- Το ποσοστό που αναλογεί στους ανέργους του εκπαιδευτικού επιπέδου Χωρίς εκπαίδευση με διάρκεια συνεχόμενης ανεργίας μικρότερη των 12 μηνών είναι μεγαλύτερο σε όλους τους μήνες του δεύτερου εξαμήνου του έτους 2022 εκτός από τους μήνες Νοέμβριο και Δεκέμβριο από το ποσοστό που αναλογεί στους ανέργους του εκπαιδευτικού επιπέδου Χωρίς εκπαίδευση με διάρκεια συνεχόμενης ανεργίας μεγαλύτερη ή ίση μικρότερη των 12 μηνών.
- Το ποσοστό που αναλογεί στους ανέργους του εκπαιδευτικού επιπέδου Υποχρεωτικής εκπαίδευσης (έως 3<sup>η</sup> Γυμνασίου) με διάρκεια συνεχόμενης ανεργίας μεγαλύτερη ή ίση των 12 μηνών είναι μεγαλύτερο από το ποσοστό που αναλογεί στους ανέργους του εκπαιδευτικού επιπέδου Υποχρεωτικής εκπαίδευσης (έως 3<sup>η</sup> Γυμνασίου) με διάρκεια συνεχόμενης ανεργίας μικρότερη των 12 μηνών σε όλους τους μήνες του δεύτερου εξαμήνου του έτους 2022.
- Το ποσοστό που αναλογεί στους ανέργους του εκπαιδευτικού επιπέδου Δευτεροβάθμιας εκπαίδευσης με διάρκεια συνεχόμενης ανεργίας μεγαλύτερη ή ίση των 12 μηνών είναι μεγαλύτερο σε όλους του μήνες του δεύτερου εξαμήνου του έτους 2022 εκτός από τους μήνες Νοέμβριο και Δεκέμβριο από το ποσοστό που αναλογεί



στους ανέργους του εκπαιδευτικού επιπέδου Δευτεροβάθμιας εκπαίδευσης με διάρκεια συνεχόμενης ανεργίας μικρότερη των 12 μηνών.

- Το ποσοστό που αναλογεί στους ανέργους του εκπαιδευτικού επιπέδου Τριτοβάθμιας εκπαίδευσης με διάρκεια συνεχόμενης ανεργίας μικρότερη των 12 μηνών είναι μεγαλύτερο σε όλους τους μήνες του δευτέρου εξαμήνου του έτους 2022 εκτός από τους μήνες Σεπτέμβριο και Οκτώβριο από το ποσοστό που αναλογεί στους ανέργους του εκπαιδευτικού επιπέδου Τριτοβάθμιας εκπαίδευσης με διάρκεια συνεχόμενης ανεργίας μεγαλύτερη ή ίση των 12 μηνών.
- Μεταξύ των ανέργων των εκπαιδευτικών επιπέδων Χωρίς εκπαίδευση, Υποχρεωτικής εκπαίδευσης (έως 3<sup>η</sup> Γυμνασίου), Δευτεροβάθμιας εκπαίδευσης και Τριτοβάθμιας εκπαίδευσης με διάρκεια συνεχόμενης ανεργίας μεγαλύτερη ή ίση των 12 μηνών οι άνεργοι του εκπαιδευτικού επιπέδου Δευτεροβάθμιας εκπαίδευσης συγκεντρώνουν μεγαλύτερο ποσοστό σε όλους τους μήνες του δευτέρου εξαμήνου του έτους 2022.
- Μεταξύ των ανέργων των εκπαιδευτικών επιπέδων Χωρίς εκπαίδευση, Υποχρεωτικής εκπαίδευσης (έως 3<sup>η</sup> Γυμνασίου), Δευτεροβάθμιας εκπαίδευσης και Τριτοβάθμιας εκπαίδευσης με διάρκεια συνεχόμενης ανεργίας μικρότερη των 12 μηνών οι άνεργοι του εκπαιδευτικού επιπέδου Δευτεροβάθμιας εκπαίδευσης συγκεντρώνουν μεγαλύτερο ποσοστό σε όλους τους μήνες του δευτέρου εξαμήνου του έτους 2022.

### Κατά Υπηκοότητα

- Η πλειοψηφία των εγγεγραμμένων ανέργων είναι Έλληνες Υπήκοοι σε όλους τους μήνες του δευτέρου εξαμήνου του έτους 2022 στο σύνολο της χώρας.
- Το ποσοστό που αναλογεί στους Έλληνες Υπηκόους ανέργους με διάρκεια συνεχόμενης ανεργίας μεγαλύτερη ή ίση των 12 μηνών είναι μεγαλύτερο από το ποσοστό που αναλογεί στους Έλληνες Υπηκόους ανέργους με διάρκεια συνεχόμενης ανεργίας μικρότερη των 12 μηνών σε όλους τους μήνες του δευτέρου εξαμήνου του έτους 2022.
- Το ποσοστό που αναλογεί στους Υπηκόους χωρών της Ευρωπαϊκής Ένωσης ανέργους με διάρκεια συνεχόμενης ανεργίας μεγαλύτερη ή ίση των 12 μηνών είναι μεγαλύτερο σε όλους τους μήνες του δευτέρου εξαμήνου του έτους 2022 εκτός από τους μήνες Νοέμβριο και Δεκέμβριο από το ποσοστό που αναλογεί στους Υπηκόους χωρών της Ευρωπαϊκής Ένωσης ανέργους με διάρκεια συνεχόμενης ανεργίας μικρότερη των 12 μηνών.

- Το ποσοστό που αναλογεί στους ανέργους Υπηκόους τρίτων χωρών ανέργους με διάρκεια συνεχόμενης ανεργίας μικρότερη των 12 μηνών είναι μεγαλύτερο από το ποσοστό που αναλογεί στους Υπηκόους τρίτων χωρών ανέργους με διάρκεια συνεχόμενης ανεργίας μεγαλύτερη ή ίση των 12 μηνών σε όλους τους μήνες του δευτέρου εξαμήνου του έτους 2022.
- Μεταξύ των ανέργων Έλληνες Υπήκοοι, Υπήκοοι χωρών της Ευρωπαϊκής Ένωσης και Υπήκοοι τρίτων χωρών με διάρκεια συνεχόμενης ανεργίας μεγαλύτερη ή ίση των 12 μηνών οι άνεργοι Έλληνες Υπήκοοι συγκεντρώνουν μεγαλύτερο ποσοστό σε όλους τους μήνες του δευτέρου εξαμήνου του έτους 2022.
- Μεταξύ των ανέργων Έλληνες Υπήκοοι, Υπήκοοι χωρών της Ευρωπαϊκής Ένωσης και Υπήκοοι τρίτων χωρών με διάρκεια συνεχόμενης ανεργίας μικρότερη των 12 μηνών οι άνεργοι Έλληνες Υπήκοοι συγκεντρώνουν μεγαλύτερο ποσοστό σε όλους τους μήνες του δευτέρου εξαμήνου του έτους 2022.

## Γενικά Συμπεράσματα

Το Β' εξάμηνο 2022, ο αριθμός των εγγεγραμμένων ανέργων (αναζητούντων και μη αναζητούντων εργασία) ανήλθε σε 978.501 άτομα κατά μέσο όρο, σημειώνοντας μείωση κατά 4,3% ή 44.005 άτομα σε σύγκριση με το αντίστοιχο του Β' εξαμήνου 2021 (1.022.506 άνεργοι) και κυμάνθηκε από 889.465 άτομα τον Σεπτέμβριο έως 1.084.440 άτομα τον Δεκέμβριο. Η μείωση των ανέργων καταγράφηκε σε όλους τους μήνες του εξαμήνου, με τα μεγαλύτερα ποσοστά να καταγράφονται από τον Ιούλιο έως τον Σεπτέμβριο. Οι περιφέρειες Αττικής και Κεντρικής Μακεδονίας συγκεντρώνουν το 34,1% και 19,4% του συνόλου των ανέργων αντιστοίχως και ακολουθούν οι περιφέρειες: Δυτικής Ελλάδας (7,7%), Θεσσαλίας (6,6%), Ανατολικής Μακεδονίας και Θράκης (5,7%), Κρήτης (5,5%).

Οι μακροχρόνια άνεργοι ανέρχονταν σε 531.131 άτομα κατά μέσο όρο, αποτελούσαν το 54,28% του συνόλου των εγγεγραμμένων αναζητούντων και μη αναζητούντων εργασία και σε σύγκριση με το Β' εξάμηνο 2021 παρουσίασαν μείωση κατά 10,2% ή 60.483 άτομα. Η μείωση των μακροχρόνια ανέργων καταγράφηκε σε όλους τους μήνες του εξαμήνου και κυμάνθηκε από 11,9% (Ιούλιο και Αύγουστο) έως 8,2% τον Δεκέμβριο. Οι περιφέρειες Αττικής και Κεντρικής Μακεδονίας συγκεντρώνουν το 36,3% και 20,5% αντιστοίχως του συνόλου των ανέργων και ακολουθούν οι περιφέρειες: Δυτικής Ελλάδας (8,4%), Θεσσαλίας (6,9%), Ανατολικής Μακεδονίας και Θράκης (5,8%).

Ο μέσος αριθμός των επιδοτούμενων ήταν 166.085 άτομα, αυξημένος κατά 23,9% ή 32.017 άτομα σε σύγκριση με το αντίστοιχο του 2021 (134.069 επιδοτούμενοι). Ο αριθμός τους κυμάνθηκε από 114.077 άτομα (το 12,2% του συνόλου των ανέργων τον Οκτώβριο έως 254.093 άτομα (23,5% του συνόλου των ανέργων) τον Δεκέμβριο.

Οι επιδοτούμενοι που προέρχονται από τα τουριστικά επαγγέλματα αποτελούν σημαντικό ποσοστό του συνόλου των επιδοτούμενων τον Δεκέμβριο (46,8%) και τον Νοέμβριο (29,8%), ενώ τους προηγούμενους μήνες του εξαμήνου κυμαίνονται από 5,4% έως 9,9%. Οι εκπαιδευτικοί<sup>6</sup> αποτελούν σημαντικό ποσοστό του συνόλου επιδοτούμενων τους θερινούς μήνες (17,9% τον Αύγουστο, 14,6% τον Ιούλιο και 15,9% τον Σεπτέμβριο) και μειώνονται σημαντικά προς το τέλος του εξαμήνου (5,1% τον Οκτώβριο, 1,4% τον Νοέμβριο, 0,7% τον

<sup>6</sup> Ωρομίσθιοι και αναπληρωτές εκπαιδευτικοί.

Δεκέμβριο). Οι επιδοτούμενοι που προέρχονται από τα αγροτικά επαγγέλματα<sup>7</sup>, αποτελούν αμελητέο ποσοστό του συνόλου επιδοτούμενων τους πρώτους μήνες του εξαμήνου (κάτω από 1%) για να ανέλθουν τον Δεκέμβριο στο 7,5%. Οι οικοδόμοι αποτελούν γύρω στο 1% του συνόλου των επιδοτούμενων. Οι επιδοτούμενοι άνεργοι που προέρχονται από τους υπόλοιπους κλάδους οικονομικής δραστηριότητας αθροιστικά<sup>8</sup>, κυμαίνονται από 44,3% του συνόλου τον Δεκέμβριο έως 82,9% τον Οκτώβριο.

Οι γυναίκες αποτελούν το 64 – 67% του συνόλου των ανέργων, ο αριθμός τους κυμαίνεται από 582.965 άτομα (Σεπτέμβριο) έως 686.355 (Δεκέμβριο) και σε ποσοστό 53,6 – 61,6% είναι μακροχρόνια άνεργες (358.966 – 368.851 άτομα). Οι άνδρες αποτελούν το 33 – 36% των ανέργων, κυμαίνονται από 300.508 άτομα τον Σεπτέμβριο έως 392.847 τον Δεκέμβριο και το ποσοστό μακροχρόνιας ανεργίας τους κυμαίνεται από 42,5% έως 52,9% (158.395 – 166.931 άτομα). Επομένως, οι γυναίκες αποτελούν τα 2/3 των ανέργων και των μακροχρόνια ανέργων.

Οι εγγεγραμμένοι άνεργοι ανήκουν στις μέσες παραγωγικές και τις μεγαλύτερες ομάδες ηλικιών, εφόσον το 34-35% του συνόλου των ανέργων είναι 30-44 ετών (κυμαίνονται από 300.310 άτομα τον Σεπτέμβριο έως 363.884 τον Δεκέμβριο) και το 24% είναι 45-54 ετών που κυμαίνονται από 211.571 τον Σεπτέμβριο έως 260.926 τον Δεκέμβριο. Επίσης, το 20-21% των ανέργων είναι 55-64 ετών (182.119 τον Σεπτέμβριο έως 212.163 τον Δεκέμβριο). Από τις νεότερες ομάδες ηλικιών, οι άνεργοι 25-29 ετών αποτελούν το 9-10% του συνόλου (82.171 τον Σεπτέμβριο έως 106.052 τον Δεκέμβριο) και οι άνεργοι 20-24 ετών αποτελούν το 5-6% του συνόλου (42.577 τον Ιούλιο έως 67.941 τον Δεκέμβριο). Οι μεγαλύτερες ομάδες των ηλικιών εμφανίζουν υψηλότερα ποσοστά μακροχρόνιας ανεργίας. Έτσι, στις πολυπληθείς ομάδες των ανέργων 30-44 και 45-54 ετών, τα ποσοστά μακροχρόνιας ανεργίας κυμαίνονται από 48 – 56% και 54 – 64% αντιστοίχως και στις ηλικίες 55-64 ετών από 62 – 70%. Στις νεότερες ηλικίες, η ομάδα των ανέργων 25-29 ετών είναι μακροχρόνια άνεργοι κατά 32 – 39% και η ομάδα των 20-24 ετών κατά 19 – 28%.

Οι μισοί περίπου άνεργοι (44,4 – 47,7%, 409.870 άτομα τον Σεπτέμβριο έως 514.969 τον Δεκέμβριο) είναι δευτεροβάθμιας εκπαίδευσης και σε υψηλό επίσης ποσοστό (25,4 – 27%), 233.098 άτομα τον Σεπτέμβριο – 291.322 άτομα τον Δεκέμβριο) είναι υποχρεωτικής

<sup>7</sup> Εποχιακά απασχολούμενοι που απολύθηκαν από επιχειρήσεις μεταποίησης/διαλογής αγροτικών προϊόντων.

<sup>8</sup> Οι αναφερόμενοι ως “κοινοί” στο υπόμνημα της παρούσας έκθεσης.

εκπαίδευσης<sup>9</sup>. Τριτοβάθμιας εκπαίδευσης είναι το 16 – 21% (κυμαίνονται από 156.924 τον Οκτώβριο έως 198.700 τον Ιούλιο και χωρίς εκπαίδευση<sup>10</sup> είναι το 9-10% (83.099 έως 102.712) των ανέργων. Το ποσοστό μακροχρόνιας ανεργίας των πολυπληθέστερων ομάδων των ανέργων δευτεροβάθμιας και υποχρεωτικής εκπαίδευσης κυμαίνεται από 48,8% - 59,2% (241.886 – 251.144 άτομα) για την πρώτη και 54,3 – 65,1% (151.309 – 158.464) για την δεύτερη. Μακροχρόνια άνεργοι είναι το 41 – 51% (79.497 – 82.866 άτομα) των ανέργων τριτοβάθμιας εκπαίδευσης και το 45 – 53% (43.012 – 46.339) των ανέργων χωρίς εκπαίδευση. Το 86 – 90% των ανέργων (784.477 τον Σεπτέμβριο έως 923.232 τον Δεκέμβριο) είναι Έλληνες πολίτες, το 9-12% (80.853 τον Αύγουστο έως 128.203 τον Δεκέμβριο) είναι υπήκοοι Τρίτων Χωρών και το 2 – 3% (17.394 τον Αύγουστο έως 27.767 τον Δεκέμβριο) είναι υπήκοοι χωρών της Ευρωπαϊκής Ένωσης. Το ποσοστό μακροχρόνιας ανεργίας των Ελλήνων κυμαίνεται από 52 – 60% (469.949 – 481.081 άτομα), των υπηκόων Τρίτων χωρών κυμαίνεται από 33 – 46% (36.776 έως 42.963 άτομα) και των υπηκόων χωρών της Ε.Ε. από 41 – 58% (9.985 – 11.332 άτομα).

---

<sup>9</sup> Απολυτήριο 3<sup>ης</sup> Γυμνασίου.

<sup>10</sup> Αφορά κυρίως αλλοδαπούς που για διάφορους λόγους (π.χ. λόγω αναντιστοιχίας του επιπέδου σπουδών ή δυσκολίας στην επικοινωνία λόγω έλλειψης επαρκούς γνώσης της γλώσσας) δεν κατέστη δυνατό να αντιστοιχηθούν στις βαθμίδες της κυκλικής εκπαίδευσης.

## Υπόμνημα

**Κοινοί:** Περιλαμβάνονται οι άνεργοι που προέρχονται απ' όλους τους κλάδους οικονομικής δραστηριότητας, πλην αυτών που εντάσσονται στις λοιπές κατηγορίες, και των οποίων η σχέση εργασίας ήταν αορίστου χρόνου. Ακόμα περιλαμβάνει τους άνεργους που απασχολήθηκαν στους αναφερόμενους τομείς με σύμβαση ορισμένου χρόνου και δεν εντάσσονται σε μία από τις λοιπές κατηγορίες.

**Οικοδόμοι:** Όσοι απασχολούνται στον κατασκευαστικό κλάδο και ασφαλίζονται στον κλάδο εργατοτεχνιτών - οικοδόμων του ΙΚΑ - ΕΤΑΜ.

**Εποχικοί Τουρισμού:** Περιλαμβάνονται στην κατηγορία αυτή οι εποχικοί από ξενοδοχειακές, τουριστικές, επισιτιστικές επιχειρήσεις συνεχούς ή εποχικής λειτουργίας. Οι συγκεκριμένοι άνεργοι μπορούν να απασχολούνται σε μία ή περισσότερες συνεχείς σεζόν.

**Εποχικοί λοιποί (Αγροτικά):** Περιλαμβάνονται στην κατηγορία αυτή οι εποχικοί μιας ή περισσότερων σεζόν που απολύθηκαν από επιχειρήσεις μεταποίησης/διαλογής αγροτικών προϊόντων.

**Εκπαιδευτικοί:** Περιλαμβάνονται στην κατηγορία αυτή οι ωρομίσθιοι και οι αναπληρωτές εκπαιδευτικοί.

**Λοιποί:** Περιλαμβάνονται στην κατηγορία αυτή οι απολυθέντες λόγω επίσκεψης, λόγω απόλυσης από μεταφερόμενες ή συγχωνευόμενες επιχειρήσεις, λόγω διακοπής λειτουργίας επιχείρησης.