



ΕΚΘΕΣΗ Α' ΕΞΑΜΗΝΟΥ 2024

ΕΞΕΛΙΞΕΙΣ ΣΤΟ ΣΥΝΟΛΟ ΚΑΙ ΤΑ ΧΑΡΑΚΤΗΡΙΣΤΙΚΑ ΤΩΝ ΕΓΓΕΓΡΑΜΜΕΝΩΝ
ΑΝΕΡΓΩΝ

ΔΙΟΙΚΗΣΗ Δ.Υ.Π.Α.
ΔΙΕΥΘΥΝΣΗ ΣΤΡΑΤΗΓΙΚΟΥ ΣΧΕΔΙΑΣΜΟΥ
ΤΜΗΜΑ ΣΤΑΤΙΣΤΙΚΗΣ ΚΑΙ ΑΝΑΛΥΣΗΣ

ΑΘΗΝΑ-ΙΑΝΟΥΑΡΙΟΣ 2025



Δ.Υ.Π.Α.
ΔΗΜΟΣΙΑ ΥΠΗΡΕΣΙΑ ΑΠΑΣΧΟΛΗΣΗΣ

Έκθεση Α' Εξαμήνου 2024
Οι Εξελίξεις στο Σύνολο και τα Χαρακτηριστικά των
Εγγεγραμμένων ανέργων

ΠΕΡΙΕΧΟΜΕΝΑ	
Πρόλογος	4
ΚΕΦΑΛΑΙΟ ΠΡΩΤΟ: Οι Διακυμάνσεις της εγγεγραμμένης ανεργίας στο σύνολο της χώρας και στις 13 Διοικητικές Περιφέρειες κατά το Α΄ εξάμηνο του έτους 2024	6
1.1. Γενικά	7
1.2. Εγγεγραμμένη ανεργία 2023-2024	7
1.3. Κατανομή εγγεγραμμένων κατά Περιφέρεια 2023-2024	9
1.4. Μεταβολές των εγγεγραμμένων 2023-2024	12
1.5. Μεταβολές των εγγεγραμμένων με διάρκεια ανεργίας ≥ 12 μηνών 2023-2024	13
1.6. Ποσοστό των εγγεγραμμένων με διάρκεια ανεργίας ≥ 12 μηνών ως προς το σύνολο	16
1.7. Αριθμός εγγεγραμμένων κατά διάρκεια ανεργίας ≥ 12 μήνες και < 12 μήνες 2024	19
1.8. Ποσοστιαία μεταβολή εγγεγραμμένων κατά διάρκεια ανεργίας ≥ 12 μήνες και < 12 μήνες 2024	20
1.9. Αριθμός επιδοτούμενων ανέργων 2023-2024	23
Συμπεράσματα Α΄ κεφαλαίου	27
ΚΕΦΑΛΑΙΟ ΔΕΥΤΕΡΟ: Ανάλυση της εγγεγραμμένης ανεργίας στο σύνολο της χώρας και τις Διοικητικές Περιφέρειες το Α΄ εξάμηνο του έτους 2024	28
2.1. Γενικά	29
2.2. Ανάλυση κατά Φύλο	29
2.2.1. Κατανομή των εγγεγραμμένων κατά Φύλο και Περιφέρεια	29
2.2.2. Κατανομή των εγγεγραμμένων κατά Φύλο και διάρκεια ανεργίας	32
2.2.3. Ποσοστιαία μεταβολή των εγγεγραμμένων κατά Φύλο και Περιφέρεια (μεταβολή εξαμήνου)	35
2.2.4. Ποσοστιαία μεταβολή των εγγεγραμμένων κατά Φύλο και Περιφέρεια (μεταβολή κατά μήνα)	37
2.3. Ανάλυση κατά Ηλικία	42
2.3.1. Κατανομή των εγγεγραμμένων κατά Ηλικία και Περιφέρεια	42
2.3.2. Κατανομή των εγγεγραμμένων κατά Ηλικία και διάρκεια ανεργίας	47
2.4. Ανάλυση κατά Εκπαιδευτικό Επίπεδο	54
2.4.1. Κατανομή των εγγεγραμμένων κατά Εκπαιδευτικό επίπεδο και Περιφέρεια	54
2.4.2. Κατανομή των εγγεγραμμένων κατά Εκπαιδευτικό επίπεδο και διάρκεια ανεργίας	58
2.5. Ανάλυση κατά Υψηκότητα	63
2.5.1. Κατανομή των εγγεγραμμένων κατά Υψηκότητα και Περιφέρεια	63
2.5.2. Κατανομή των εγγεγραμμένων κατά Υψηκότητα και διάρκεια ανεργίας	66
2.6. Επιδοτούμενοι άνεργοι	70
2.6.1. Επιδοτούμενοι άνεργοι κατά κατηγορία επιδότησης	70
Συμπεράσματα Β΄ Κεφαλαίου	72
Γενικά Συμπεράσματα της Έκθεσης	75
Υπόμνημα	77

Πρόλογος

Η παρούσα εξαμηνιαία έκθεση αφορά στα στοιχεία της εγγεγραμμένης ανεργίας όπως έχουν καταγραφεί από τις Υπηρεσίες του Οργανισμού (ΚΠΑ2) στο Ολοκληρωμένο Πληροφοριακό Σύστημα Ανέργων και Εργοδοτών της Δ.ΥΠ.Α. και δημοσιεύονται σε μηνιαία βάση στον Ιστότοπο της ΔΥΠΑ. Τα στοιχεία παρουσιάζονται στο σύνολο της χώρας και ανά Διοικητική Περιφέρεια. Στην έκθεση παρουσιάζονται και αναλύονται τα βασικά χαρακτηριστικά της εγγεγραμμένης ανεργίας και των εγγεγραμμένων που διαθέτουν ενεργό δελτίο ανεργίας στις 13 Περιφέρειες στο σύνολο της χώρας για το πρώτο εξάμηνο του έτους 2024 και γίνεται σύγκριση με το αντίστοιχο εξάμηνο του προηγούμενου έτους 2023. Αναλύονται και απεικονίζονται διαγραμματικά τα στοιχεία του συνόλου των εγγεγραμμένων, και αναλύεται η μηνιαία εξέλιξή τους, κατά διάρκεια ανεργίας και κατά Περιφέρεια. Επιπρόσθετα, παρουσιάζονται και αναλύονται τα στοιχεία των επιδοτούμενων ανέργων.

Στο πρώτο κεφάλαιο παρουσιάζεται η κατανομή των εγγεγραμμένων, αναλύεται η μηνιαία εξέλιξή τους στο σύνολο και κατά διάρκεια ανεργίας και Περιφέρεια και γίνεται σύγκριση του μέσου όρου του εξαμήνου με το αντίστοιχο εξάμηνο του έτους 2023. Επιπρόσθετα, παρουσιάζονται και αναλύονται τα στοιχεία των επιδοτούμενων ανέργων. Στο δεύτερο κεφάλαιο παρουσιάζονται τα στοιχεία των εγγεγραμμένων κατά το πρώτο εξάμηνο του έτους 2024 και αναλύονται οι αριθμητικές και ποσοστιαίες μεταβολές τους, ανά μήνα στις 13 Περιφέρειες της χώρας, τόσο στο σύνολο, όσο και κατανεμημένες ανά φύλο. Αναλύεται και απεικονίζεται διαγραμματικά η κατανομή στο σύνολο και κατά διάρκεια ανεργίας, κατά Φύλο, Ηλικιακή ομάδα, Εκπαιδευτικό επίπεδο και Υπηκοότητα για κάθε Περιφέρεια και στο σύνολο της χώρας.

Στα γενικά συμπεράσματα της έκθεσης παρουσιάζονται με τρόπο συνεκτικό τα επιμέρους συμπεράσματα των προηγούμενων κεφαλαίων, για την εξαγωγή μιας πλήρους εικόνας των βασικών χαρακτηριστικών της εγγεγραμμένης ανεργίας όπως καταγράφεται για το πρώτο εξάμηνο του έτους 2024.

Σύνταξη έκθεσης

Σταμέλος Στυλιανός

Προϊστάμενος Τμήματος Στατιστικής και Ανάλυσης

Διεύθυνσης Στρατηγικού Σχεδιασμού

Κεφάλαιο πρώτο

Οι Διακυμάνσεις της εγγεγραμμένης ανεργίας στο σύνολο της χώρας και στις 13 Διοικητικές Περιφέρειες, κατά το Α΄ εξάμηνο του έτους 2024.

1.1 Γενικά

Στο πρώτο κεφάλαιο παρουσιάζονται και αναλύονται τα μηνιαία στοιχεία της εγγεγραμμένης ανεργίας στο μητρώο της Δ.ΥΠ.Α. για το σύνολο της χώρας και ανά Διοικητική Περιφέρεια, για το πρώτο εξάμηνο του έτους 2024 και γίνεται σύγκριση με το αντίστοιχο εξάμηνο του έτους 2023. Αναλύεται η μηνιαία διακύμανση, η κατά διάρκεια ανεργίας μηνιαία εξέλιξη και μεταβολή τους, η κατανομή τους ανά Περιφέρεια καθώς και το σύνολο των επιδοτούμενων ανέργων κατά κατηγορία επιδότησης και η σύγκρισή τους με το αντίστοιχο εξάμηνο του έτους 2023.

1.2. Εγγεγραμμένη ανεργία 2023-2024

Στον πίνακα που ακολουθεί, παρουσιάζεται το σύνολο των εγγεγραμμένων ανά μήνα κατά το πρώτο εξάμηνο των ετών 2023 και 2024 σε όλες τις Περιφέρειες, καθώς και στο σύνολο της χώρας.

Σύνολο εγγεγραμμένων έτους 2023						
	ΙΑΝΟΥΑΡΙΟΣ	ΦΕΒΡΟΥΑΡΙΟΣ	ΜΑΡΤΙΟΣ	ΑΠΡΙΛΙΟΣ	ΜΑΪΟΣ	ΙΟΥΝΙΟΣ
ΑΝΑΤΟΛΙΚΗ ΜΑΚΕΔΟΝΙΑ ΚΑΙ ΘΡΑΚΗ	58.371	57.716	56.010	53.247	50.786	51.812
ΚΕΝΤΡΙΚΗ ΜΑΚΕΔΟΝΙΑ	203.032	201.369	195.336	181.876	173.151	173.982
ΔΥΤΙΚΗ ΜΑΚΕΔΟΝΙΑ	27.753	27.302	26.568	25.238	24.195	25.029
ΗΠΕΙΡΟΣ	30.002	29.492	28.714	26.505	24.486	24.953
ΘΕΣΣΑΛΙΑ	68.578	67.673	66.085	61.939	58.478	59.988
ΙΟΝΙΑ ΝΗΣΙΑ	36.219	34.778	31.421	20.381	10.975	9.021
ΔΥΤΙΚΗ ΕΛΛΑΔΑ	79.706	78.910	77.513	72.437	67.972	68.860
ΣΤΕΡΕΑ ΕΛΛΑΔΑ	44.183	43.567	42.701	39.806	37.693	38.108
ΑΤΤΙΚΗ	336.095	332.422	325.185	309.582	299.094	310.301
ΠΕΛΟΠΟΝΝΗΣΟΣ	47.305	46.405	45.072	41.015	38.450	38.235
ΒΟΡΕΙΟ ΑΙΓΑΙΟ	17.307	17.019	16.574	14.903	12.907	12.819
ΝΟΤΙΟ ΑΙΓΑΙΟ	59.838	57.560	51.362	30.560	18.249	15.701
ΚΡΗΤΗ	82.699	80.360	73.039	50.304	37.745	37.640
ΣΥΝΟΛΟ	1.091.088	1.074.573	1.035.580	927.793	854.181	866.449

Σύνολο εγγεγραμμένων έτους 2024						
	ΙΑΝΟΥΑΡΙΟΣ	ΦΕΒΡΟΥΑΡΙΟΣ	ΜΑΡΤΙΟΣ	ΑΠΡΙΛΙΟΣ	ΜΑΪΟΣ	ΙΟΥΝΙΟΣ
ΑΝΑΤΟΛΙΚΗ ΜΑΚΕΔΟΝΙΑ ΚΑΙ ΘΡΑΚΗ	55.766	54.777	53.549	50.488	48.383	49.790
ΚΕΝΤΡΙΚΗ ΜΑΚΕΔΟΝΙΑ	192.960	189.667	184.080	171.512	161.105	163.095
ΔΥΤΙΚΗ ΜΑΚΕΔΟΝΙΑ	26.854	26.869	26.611	25.580	24.244	25.111
ΗΠΕΙΡΟΣ	29.028	28.670	27.977	25.744	23.563	24.193
ΘΕΣΣΑΛΙΑ	65.275	64.487	62.751	58.554	54.877	56.560
ΙΟΝΙΑ ΝΗΣΙΑ	35.577	34.179	31.205	19.259	9.598	8.042
ΔΥΤΙΚΗ ΕΛΛΑΔΑ	76.660	75.848	74.092	69.892	65.735	67.245
ΣΤΕΡΕΑ ΕΛΛΑΔΑ	42.133	41.375	40.143	37.743	35.469	36.099
ΑΤΤΙΚΗ	313.020	305.874	297.316	283.636	272.849	286.276
ΠΕΛΟΠΟΝΝΗΣΟΣ	45.642	44.705	42.516	39.325	36.353	36.490
ΒΟΡΕΙΟ ΑΙΓΑΙΟ	16.566	16.291	15.938	14.263	12.265	11.889
ΝΟΤΙΟ ΑΙΓΑΙΟ	58.708	55.954	49.532	28.192	16.118	13.683
ΚΡΗΤΗ	81.286	78.360	70.663	47.126	34.193	34.485
ΣΥΝΟΛΟ	1.039.475	1.017.056	976.373	871.314	794.752	812.958

ΠΙΝΑΚΑΣ 1: Σύνολο εγγεγραμμένων κατά μήνα και Περιφέρεια:
Πρώτο εξάμηνο ετών 2023 και 2024

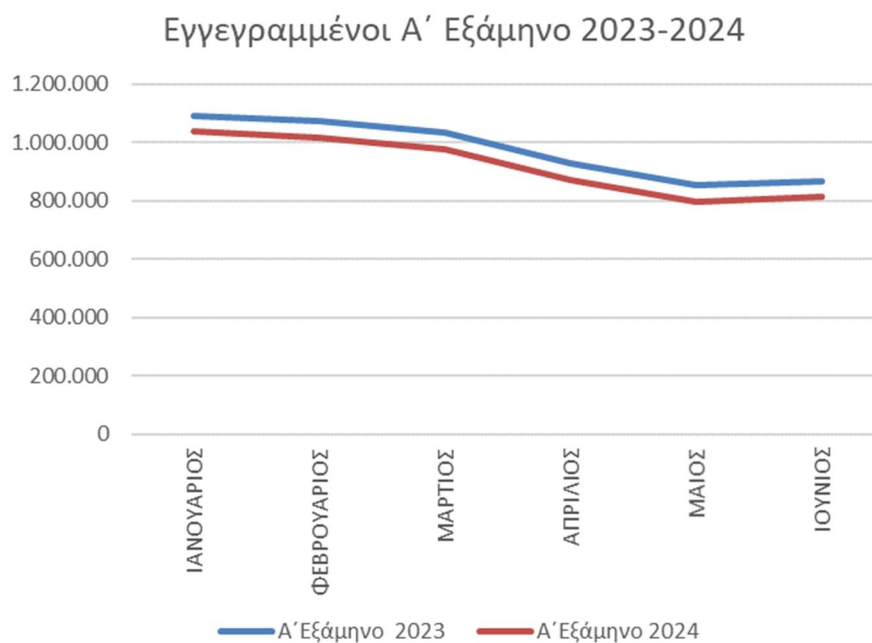

ΔΙΑΓΡΑΜΜΑ 1: Σύνολο εγγεγραμμένων κατά μήνα και Περιφέρεια:
Πρώτο εξάμηνο ετών 2023 και 2024

Από τον πίνακα 1 και το διάγραμμα 1, προκύπτει πως ο αριθμός των εγγεγραμμένων σε όλους τους μήνες του πρώτου εξαμήνου του 2024 είναι μικρότερος από τον αριθμό των εγγεγραμμένων των αντίστοιχων μηνών του έτους 2023.

Κατά το πρώτο εξάμηνο του 2024, ο αριθμός των εγγεγραμμένων κυμαίνεται από 794.752 τον Μάιο όπου καταγράφεται ο μικρότερος αριθμός έως 1.039.475 τον μήνα Ιανουάριο όπου καταγράφεται ο μεγαλύτερος αριθμός.

Σε σύγκριση με το αντίστοιχο εξάμηνο του 2023, ο αριθμός κυμαινόταν από 854.181 τον Μάιο όπου καταγράφεται ο μικρότερος αριθμός έως 1.091.088 τον μήνα Ιανουάριο όπου καταγράφεται ο μεγαλύτερος αριθμός εγγεγραμμένων.

1.3. Κατανομή εγγεγραμμένων κατά Περιφέρεια 2023-2024

Στον πίνακα 2 παρουσιάζεται ο μέσος όρος¹ του αριθμού των εγγεγραμμένων των μηνών του πρώτου εξαμήνου του έτους 2023 και 2024 και η ποσοστιαία κατανομή τους κατά Περιφέρεια.

	ΜΕΣΟΣ ΟΡΟΣ ΕΞΑΜΗΝΟΥ 2023	ΠΟΣΟΣΤΙΑΙΑ ΚΑΤΑΝΟΜΗ 2023	ΜΕΣΟΣ ΟΡΟΣ ΕΞΑΜΗΝΟΥ 2024	ΠΟΣΟΣΤΙΑΙΑ ΚΑΤΑΝΟΜΗ 2024
ΑΝΑΤΟΛΙΚΗ ΜΑΚΕΔΟΝΙΑ ΚΑΙ ΘΡΑΚΗ	54.657	5,6%	52.126	5,7%
ΚΕΝΤΡΙΚΗ ΜΑΚΕΔΟΝΙΑ	188.124	19,3%	177.070	19,3%
ΔΥΤΙΚΗ ΜΑΚΕΔΟΝΙΑ	26.014	2,7%	25.878	2,8%
ΗΠΕΙΡΟΣ	27.359	2,8%	26.529	2,9%
ΘΕΣΣΑΛΙΑ	63.790	6,5%	60.417	6,6%
ΙΟΝΙΑ ΝΗΣΙΑ	23.799	2,4%	22.977	2,5%
ΔΥΤΙΚΗ ΕΛΛΑΔΑ	74.233	7,6%	71.579	7,8%
ΣΤΕΡΕΑ ΕΛΛΑΔΑ	41.010	4,2%	38.827	4,2%
ΑΤΤΙΚΗ	318.780	32,7%	293.162	31,9%
ΠΕΛΟΠΟΝΝΗΣΟΣ	42.747	4,4%	40.839	4,4%
ΒΟΡΕΙΟ ΑΙΓΑΙΟ	15.255	1,6%	14.535	1,6%
ΝΟΤΙΟ ΑΙΓΑΙΟ	38.878	4,0%	37.031	4,0%
ΚΡΗΤΗ	60.298	6,2%	57.686	6,3%
ΜΕΣΟΣ ΟΡΟΣ	974.944	100,0%	918.655	100,0%

¹ Το πλήθος των δεκαδικών ψηφίων στρογγυλοποιείται στο πρώτο δεκαδικό.

ΠΙΝΑΚΑΣ 2: Κατανομή εγγεγραμμένων κατά Περιφέρεια: Μέσος Όρος Πρώτου εξαμήνου ετών 2023 και 2024



ΔΙΑΓΡΑΜΜΑ 2: Κατανομή εγγεγραμμένων κατά Περιφέρεια: Μέσος Όρος Πρώτου εξαμήνου ετών 2023 και 2024



Κατανομή κατά Περιφέρεια 2024

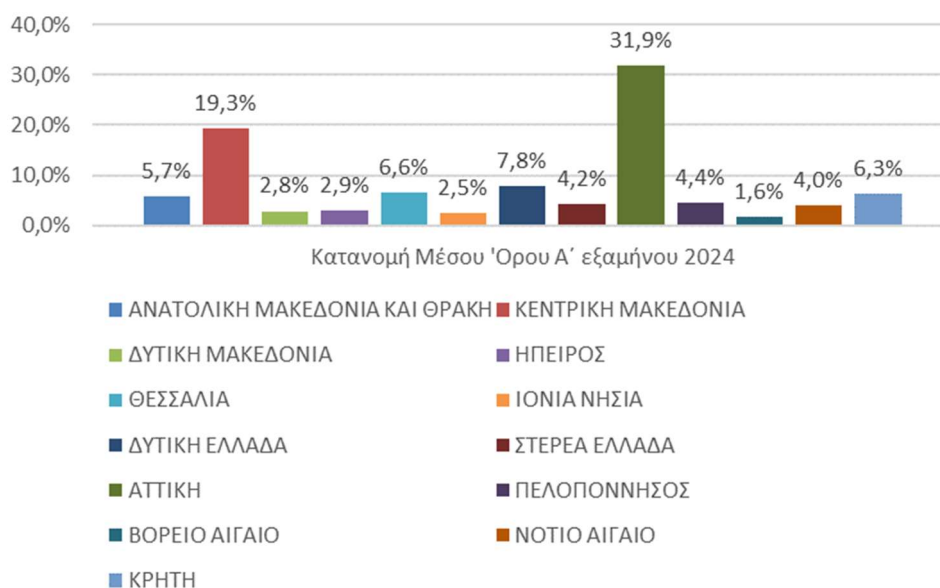

ΔΙΑΓΡΑΜΜΑΤΑ 2α και 2β: Κατανομή εγγεγραμμένων κατά Περιφέρεια: Μέσος Όρος Πρώτου εξαμήνου ετών 2023 και 2024

Από τον πίνακα 2 και τα αντίστοιχα διαγράμματα 2, 2α και 2β, ο αριθμός των εγγεγραμμένων κατά μέσο όρο² για το πρώτο εξάμηνο του 2024, στο σύνολο της χώρας, είναι μικρότερος και ανέρχεται σε 918.655 άτομα σε σχέση με τον αντίστοιχο μέσο όρο του πρώτου εξαμήνου του 2023, που ανέρχονταν σε 974.944 άτομα.

Σε σχέση με την κατανομή ανά Περιφέρεια, ο μεγαλύτερος αριθμός μεταξύ των Περιφερειών καταγράφεται και στα δύο έτη στην Περιφέρεια της Αττικής και στην Περιφέρεια της Κεντρικής Μακεδονίας.

Το ποσοστό που αναλογεί στην Περιφέρεια της Αττικής, κατά μέσο όρο του πρώτου εξαμήνου του 2024 ανέρχεται σε 31,9% ενώ το πρώτο εξάμηνο του 2023 ανέρχονταν σε 32,7%, και στην Περιφέρεια της Κεντρικής Μακεδονίας ανέρχεται και στα δύο εξάμηνα σε 19,3%.

²Οι μικρές αποκλίσεις των τιμών οφείλονται στη διαίρεση για την εύρεση του μέσου όρου του εξαμήνου.

1.4. Μεταβολές των εγγεγραμμένων 2023-2024

Στους πιο κάτω πίνακες, παρουσιάζεται ο αριθμός των εγγεγραμμένων, σε όλους τους μήνες του εξαμήνου των ετών 2023 και 2024, η κατά μήνα απόλυτη και ποσοστιαία μεταβολή του, καθώς και η απόλυτη και ποσοστιαία μεταβολή του μέσου όρου του εξαμήνου του αριθμού των εγγεγραμμένων κατά Περιφέρεια και στο σύνολο της χώρας.

ΕΤΟΣ/ΜΗΝΑΣ	ΙΑΝΟΥΑΡΙΟΣ	ΦΕΒΡΟΥΑΡΙΟΣ	ΜΑΡΤΙΟΣ	ΑΠΡΙΛΙΟΣ	ΜΑΪΟΣ	ΙΟΥΝΙΟΣ	ΜΕΣΟΣ ΟΡΟΣ
2023	1.091.088	1.074.573	1.035.580	927.793	854.181	866.449	974.944
2024	1.039.475	1.017.056	976.373	871.314	794.752	812.958	918.655
ΜΕΤΑΒΟΛΗ	-51.613	-57.517	-59.207	-56.479	-59.429	-53.491	-56.289
ΠΟΣΟΣΤΟ	-4,7%	-5,4%	-5,7%	-6,1%	-7,0%	-6,2%	-5,8%

ΠΙΝΑΚΑΣ 3: Μεταβολές εγγεγραμμένων κατά μήνα:
Πρώτο εξάμηνο ετών 2023 και 2024

	ΜΕΣΟΣ ΟΡΟΣ Α' εξαμήνου 2023	ΜΕΣΟΣ ΟΡΟΣ Α' εξαμήνου 2024	ΑΠΟΛΥΤΗ ΜΕΤΑΒΟΛΗ	ΠΟΣΟΣΤΙΑΙΑ ΜΕΤΑΒΟΛΗ
ΑΝΑΤΟΛΙΚΗ ΜΑΚΕΔΟΝΙΑ ΚΑΙ ΘΡΑΚΗ	54.657	52.126	-2.532	-4,6%
ΚΕΝΤΡΙΚΗ ΜΑΚΕΔΟΝΙΑ	188.124	177.070	-11.055	-5,9%
ΔΥΤΙΚΗ ΜΑΚΕΔΟΝΙΑ	26.014	25.878	-136	-0,5%
ΗΠΕΙΡΟΣ	27.359	26.529	-830	-3,0%
ΘΕΣΣΑΛΙΑ	63.790	60.417	-3.373	-5,3%
ΙΟΝΙΑ ΝΗΣΙΑ	23.799	22.977	-823	-3,5%
ΔΥΤΙΚΗ ΕΛΛΑΔΑ	74.233	71.579	-2.654	-3,6%
ΣΤΕΡΕΑ ΕΛΛΑΔΑ	41.010	38.827	-2.183	-5,3%
ΑΤΤΙΚΗ	318.780	293.162	-25.618	-8,0%
ΠΕΛΟΠΟΝΝΗΣΟΣ	42.747	40.839	-1.909	-4,5%
ΒΟΡΕΙΟ ΑΙΓΑΙΟ	15.255	14.535	-720	-4,7%
ΝΟΤΙΟ ΑΙΓΑΙΟ	38.878	37.031	-1.847	-4,8%
ΚΡΗΤΗ	60.298	57.686	-2.612	-4,3%
ΜΕΣΟΣ ΟΡΟΣ	974.944	918.655	-56.289	-5,8%

ΠΙΝΑΚΑΣ 4: Μεταβολές μέσου όρου εγγεγραμμένων
κατά μήνα και Περιφέρεια: Πρώτο εξάμηνο ετών 2023 και 2024

Από τα ανωτέρω προκύπτει ότι ο αριθμός των εγγεγραμμένων στο σύνολο της χώρας είναι μικρότερος σε όλους τους μήνες του πρώτου εξαμήνου του έτους 2024, σε σχέση με τους αντίστοιχους μήνες του έτους 2023. Στο σύνολο της χώρας, κατά μέσο όρο του εξαμήνου ο αριθμός των εγγεγραμμένων μειώθηκε κατά -56.289 άτομα καταγράφοντας ποσοστιαία μεταβολή -5,8%. Ποσοστιαία, μείωση καταγράφεται σε όλες τις Περιφέρειες της Ελλάδας με το μεγαλύτερο ποσοστό μείωσης να καταγράφεται στην Περιφέρεια Αττικής με ποσοστιαία μεταβολή -8,0% και το μικρότερο ποσοστό μείωσης καταγράφεται στην Περιφέρεια Δυτικής Μακεδονίας με ποσοστιαία μεταβολή -0,5%.

1.5. Μεταβολές των εγγεγραμμένων με διάρκεια ανεργίας >=12 μηνών 2023-2024

Στους πιο κάτω πίνακες, παρουσιάζεται ο αριθμός των εγγεγραμμένων με διάρκεια συνεχόμενης ανεργίας μεγαλύτερη ή ίση των 12 μηνών όπως καταγράφεται σε κάθε Περιφέρεια κατά το πρώτο εξάμηνο των ετών 2023 και 2024, η κατά μήνα απόλυτη και ποσοστιαία μεταβολή τους, καθώς και η απόλυτη και ποσοστιαία μεταβολή του μέσου όρου του εξαμήνου του αριθμού των εγγεγραμμένων κατά Περιφέρεια και στο σύνολο της χώρας.

>=12 μήνες έτους 2023						
	ΙΑΝΟΥΑΡΙΟΣ	ΦΕΒΡΟΥΑΡΙΟΣ	ΜΑΡΤΙΟΣ	ΑΠΡΙΛΙΟΣ	ΜΑΪΟΣ	ΙΟΥΝΙΟΣ
ΑΝΑΤΟΛΙΚΗ ΜΑΚΕΔΟΝΙΑ ΚΑΙ ΘΡΑΚΗ	31.265	31.144	30.818	30.244	29.805	29.111
ΚΕΝΤΡΙΚΗ ΜΑΚΕΔΟΝΙΑ	110.024	109.592	108.352	105.675	104.120	100.710
ΔΥΤΙΚΗ ΜΑΚΕΔΟΝΙΑ	15.104	14.972	14.826	14.484	14.285	13.852
ΗΠΕΙΡΟΣ	14.819	14.769	14.635	14.242	13.885	13.588
ΘΕΣΣΑΛΙΑ	36.986	36.901	36.632	35.838	35.180	34.381
ΙΟΝΙΑ ΝΗΣΙΑ	8.366	8.215	7.793	6.132	4.819	4.205
ΔΥΤΙΚΗ ΕΛΛΑΔΑ	44.943	44.815	44.490	43.560	42.818	41.834
ΣΤΕΡΕΑ ΕΛΛΑΔΑ	23.681	23.592	23.413	22.800	22.324	21.702
ΑΤΤΙΚΗ	192.668	192.242	190.945	187.664	185.780	182.200
ΠΕΛΟΠΟΝΝΗΣΟΣ	22.330	22.349	22.147	21.576	21.109	20.327
ΒΟΡΕΙΟ ΑΙΓΑΙΟ	7.962	7.953	7.933	7.693	7.401	7.138
ΝΟΤΙΟ ΑΙΓΑΙΟ	11.126	10.982	10.504	8.734	7.703	7.144
ΚΡΗΤΗ	21.661	21.414	20.826	19.056	17.980	17.271
ΣΥΝΟΛΟ	540.935	538.940	533.314	517.698	507.209	493.463

>=12 μήνες έτους 2024						
	ΙΑΝΟΥΑΡΙΟΣ	ΦΕΒΡΟΥΑΡΙΟΣ	ΜΑΡΤΙΟΣ	ΑΠΡΙΛΙΟΣ	ΜΑΪΟΣ	ΙΟΥΝΙΟΣ
ΑΝΑΤΟΛΙΚΗ ΜΑΚΕΔΟΝΙΑ ΚΑΙ ΘΡΑΚΗ	29.747	29.295	28.822	28.296	27.948	27.826
ΚΕΝΤΡΙΚΗ ΜΑΚΕΔΟΝΙΑ	101.481	99.683	97.877	95.439	93.729	93.080
ΔΥΤΙΚΗ ΜΑΚΕΔΟΝΙΑ	13.478	13.262	13.159	13.000	12.737	12.595
ΗΠΕΙΡΟΣ	13.790	13.536	13.394	12.895	12.522	12.554
ΘΕΣΣΑΛΙΑ	35.075	34.452	33.807	33.047	32.362	32.144
ΙΟΝΙΑ ΝΗΣΙΑ	7.444	7.113	6.613	4.942	3.739	3.477
ΔΥΤΙΚΗ ΕΛΛΑΔΑ	42.143	41.608	41.026	40.039	39.183	38.929
ΣΤΕΡΕΑ ΕΛΛΑΔΑ	21.959	21.588	21.220	20.771	20.413	20.300
ΑΤΤΙΚΗ	178.005	173.339	169.590	166.159	164.198	164.244
ΠΕΛΟΠΟΝΝΗΣΟΣ	20.691	20.322	19.825	19.285	18.889	18.614
ΒΟΡΕΙΟ ΑΙΓΑΙΟ	7.093	6.930	6.793	6.530	6.289	6.170
ΝΟΤΙΟ ΑΙΓΑΙΟ	9.921	9.522	8.929	7.148	6.199	5.803
ΚΡΗΤΗ	19.632	18.879	18.189	16.476	15.488	15.280
ΣΥΝΟΛΟ	500.459	489.529	479.244	464.027	453.696	451.016

ΠΙΝΑΚΑΣ 5: Αριθμός εγγεγραμμένων >=12 μήνες κατά μήνα και Περιφέρεια:
Πρώτο εξάμηνο ετών 2023 και 2024

ΕΤΟΣ/ΜΗΝΑΣ	ΙΑΝΟΥΑΡΙΟΣ	ΦΕΒΡΟΥΑΡΙΟΣ	ΜΑΡΤΙΟΣ	ΑΠΡΙΛΙΟΣ	ΜΑΪΟΣ	ΙΟΥΝΙΟΣ	ΜΕΣΟΣ ΟΡΟΣ
2023	540.935	538.940	533.314	517.698	507.209	493.463	521.927
2024	500.459	489.529	479.244	464.027	453.696	451.016	472.995
ΜΕΤΑΒΟΛΗ	-40.476	-49.411	-54.070	-53.671	-53.513	-42.447	-48.931
ΠΟΣΟΣΤΟ	-7,5%	-9,2%	-10,1%	-10,4%	-10,6%	-8,6%	-9,4%

ΠΙΝΑΚΑΣ 6: Μεταβολές του αριθμού εγγεγραμμένων >=12 μήνες κατά μήνα:
Πρώτο εξάμηνο ετών 2023 και 2024

>=12 ΜΗΝΕΣ	Μέσος όρος Α' εξαμήνου 2023	Μέσος όρος Α' εξαμήνου 2024	ΑΠΟΛΥΤΗ ΜΕΤΑΒΟΛΗ	ΠΟΣΟΣΤΙΑΙΑ ΜΕΤΑΒΟΛΗ	ΠΟΣΟΣΤΙΑΙΑ ΚΑΤΑΝΟΜΗ ΕΤΟΥΣ 2023	ΠΟΣΟΣΤΙΑΙΑ ΚΑΤΑΝΟΜΗ ΕΤΟΥΣ 2024
ΑΝΑΤΟΛΙΚΗ ΜΑΚΕΔΟΝΙΑ ΚΑΙ ΘΡΑΚΗ	30.398	28.656	-1.742	-5,7%	5,8%	6,1%
ΚΕΝΤΡΙΚΗ ΜΑΚΕΔΟΝΙΑ	106.412	96.882	-9.531	-9,0%	20,4%	20,5%
ΔΥΤΙΚΗ ΜΑΚΕΔΟΝΙΑ	14.587	13.039	-1.549	-10,6%	2,8%	2,8%
ΗΠΕΙΡΟΣ	14.323	13.115	-1.208	-8,4%	2,7%	2,8%
ΘΕΣΣΑΛΙΑ	35.986	33.481	-2.505	-7,0%	6,9%	7,1%
ΙΟΝΙΑ ΝΗΣΙΑ	6.588	5.555	-1.034	-15,7%	1,3%	1,2%
ΔΥΤΙΚΗ ΕΛΛΑΔΑ	43.743	40.488	-3.255	-7,4%	8,4%	8,6%
ΣΤΕΡΕΑ ΕΛΛΑΔΑ	22.919	21.042	-1.877	-8,2%	4,4%	4,4%
ΑΤΤΙΚΗ	188.583	169.256	-19.327	-10,2%	36,1%	35,8%
ΠΕΛΟΠΟΝΝΗΣΟΣ	21.640	19.604	-2.035	-9,4%	4,1%	4,1%
ΒΟΡΕΙΟ ΑΙΓΑΙΟ	7.680	6.634	-1.046	-13,6%	1,5%	1,4%
ΝΟΤΙΟ ΑΙΓΑΙΟ	9.366	7.920	-1.445	-15,4%	1,8%	1,7%
ΚΡΗΤΗ	19.701	17.324	-2.377	-12,1%	3,8%	3,7%
	521.927	472.995	-48.931	-9,4%	100,0%	100,0%

ΠΙΝΑΚΑΣ 7: Μεταβολές και κατανομή μέσου όρου των εγγεγραμμένων >=12 μήνες κατά μήνα και Περιφέρεια:
Πρώτο εξάμηνο ετών 2023 και 2024

Από τους πίνακες προκύπτει ότι, κατά μέσο όρο για το πρώτο εξάμηνο του 2024 στο σύνολο της χώρας, ο αριθμός των εγγεγραμμένων με διάρκεια ανεργίας μεγαλύτερη ή ίση των 12 μηνών είναι μικρότερος και ανέρχεται σε 472.995 άτομα σε σχέση με τον μέσο όρο του πρώτου εξαμήνου του έτους 2023, που ανέρχονταν σε 521.927 άτομα, καταγράφοντας ποσοστιαία μείωση -9,4% (-48.931 άτομα).

Η μεγαλύτερη ποσοστιαία μείωση των εγγεγραμμένων με διάρκεια ανεργίας μεγαλύτερη ή ίση των 12 μηνών καταγράφεται τον Μάιο με ποσοστό μεταβολής -10,6%.

Σχετικά με τις Περιφέρειες και οι 13 Περιφέρειες εμφανίζουν μείωση του μέσου όρου των εγγεγραμμένων με διάρκεια ανεργίας μεγαλύτερη ή ίση των 12 μηνών για το πρώτο εξάμηνο του 2024 σε σχέση με το αντίστοιχο εξάμηνο του 2023, με ποσοστά που κυμαίνονται από -5,7% στην Περιφέρεια Ανατολικής Μακεδονίας και Θράκης

όπου καταγράφεται η μικρότερη ποσοστιαία μείωση και στην Περιφέρεια Ιονίων Νήσων όπου καταγράφεται η μεγαλύτερη ποσοστιαία μείωση με ποσοστό μεταβολής -15,7%.

1.6. Ποσοστό των εγγεγραμμένων με διάρκεια ανεργίας ≥ 12 μηνών ως προς το σύνολο

Στον πιο κάτω πίνακα καταγράφεται, για όλους τους μήνες του πρώτου εξαμήνου του έτους 2024, ο αριθμός καθώς και το ποσοστό των εγγεγραμμένων με διάρκεια ανεργίας μεγαλύτερη ή ίση των 12 μηνών ως προς το σύνολο των εγγεγραμμένων. Επιπρόσθετα, το ποσοστό αυτό παρουσιάζεται διαγραμματικά για κάθε μήνα και Περιφέρεια για όλους τους μήνες του πρώτου εξαμήνου του έτους 2024.

2024	ΙΑΝΟΥΑΡΙΟΣ			ΦΕΒΡΟΥΑΡΙΟΣ		
	ΕΓΓΕΓΡΑΜΜΕΝΟΙ	ΕΓΓΕΓΡΑΜΜΕΝΟΙ ≥ 12 ΜΗΝΕΣ	ΠΟΣΟΣΤΟ	ΕΓΓΕΓΡΑΜΜΕΝΟΙ	ΕΓΓΕΓΡΑΜΜΕΝΟΙ ≥ 12 ΜΗΝΕΣ	ΠΟΣΟΣΤΟ
ΑΝΑΤΟΛΙΚΗ ΜΑΚΕΔΟΝΙΑ ΚΑΙ ΘΡΑΚΗ	55.766	29.747	53,3%	54.777	29.295	53,5%
ΚΕΝΤΡΙΚΗ ΜΑΚΕΔΟΝΙΑ	192.960	101.481	52,6%	189.667	99.683	52,6%
ΔΥΤΙΚΗ ΜΑΚΕΔΟΝΙΑ	26.854	13.478	50,2%	26.869	13.262	49,4%
ΗΠΕΙΡΟΣ	29.028	13.790	47,5%	28.670	13.536	47,2%
ΘΕΣΣΑΛΙΑ	65.275	35.075	53,7%	64.487	34.452	53,4%
ΙΟΝΙΑ ΝΗΣΙΑ	35.577	7.444	20,9%	34.179	7.113	20,8%
ΔΥΤΙΚΗ ΕΛΛΑΔΑ	76.660	42.143	55,0%	75.848	41.608	54,9%
ΣΤΕΡΕΑ ΕΛΛΑΔΑ	42.133	21.959	52,1%	41.375	21.588	52,2%
ΑΤΤΙΚΗ	313.020	178.005	56,9%	305.874	173.339	56,7%
ΠΕΛΟΠΟΝΝΗΣΟΣ	45.642	20.691	45,3%	44.705	20.322	45,5%
ΒΟΡΕΙΟ ΑΙΓΑΙΟ	16.566	7.093	42,8%	16.291	6.930	42,5%
ΝΟΤΙΟ ΑΙΓΑΙΟ	58.708	9.921	16,9%	55.954	9.522	17,0%
ΚΡΗΤΗ	81.286	19.632	24,2%	78.360	18.879	24,1%
ΣΥΝΟΛΟ	1.039.475	500.459	48,1%	1.017.056	489.529	48,1%

2024	ΜΑΡΤΙΟΣ			ΑΠΡΙΛΙΟΣ		
	ΕΓΓΕΓΡΑΜΜΕΝΟΙ	ΕΓΓΕΓΡΑΜΜΕΝΟΙ >=12 ΜΗΝΕΣ	ΠΟΣΟΣΤΟ	ΕΓΓΕΓΡΑΜΜΕΝΟΙ	ΕΓΓΕΓΡΑΜΜΕΝΟΙ >=12 ΜΗΝΕΣ	ΠΟΣΟΣΤΟ
ΑΝΑΤΟΛΙΚΗ ΜΑΚΕΔΟΝΙΑ ΚΑΙ ΘΡΑΚΗ	53.549	28.822	53,8%	50.488	28.296	56,0%
ΚΕΝΤΡΙΚΗ ΜΑΚΕΔΟΝΙΑ	184.080	97.877	53,2%	171.512	95.439	55,6%
ΔΥΤΙΚΗ ΜΑΚΕΔΟΝΙΑ	26.611	13.159	49,4%	25.580	13.000	50,8%
ΗΠΕΙΡΟΣ	27.977	13.394	47,9%	25.744	12.895	50,1%
ΘΕΣΣΑΛΙΑ	62.751	33.807	53,9%	58.554	33.047	56,4%
ΙΟΝΙΑ ΝΗΣΙΑ	31.205	6.613	21,2%	19.259	4.942	25,7%
ΔΥΤΙΚΗ ΕΛΛΑΔΑ	74.092	41.026	55,4%	69.892	40.039	57,3%
ΣΤΕΡΕΑ ΕΛΛΑΔΑ	40.143	21.220	52,9%	37.743	20.771	55,0%
ΑΤΤΙΚΗ	297.316	169.590	57,0%	283.636	166.159	58,6%
ΠΕΛΟΠΟΝΝΗΣΟΣ	42.516	19.825	46,6%	39.325	19.285	49,0%
ΒΟΡΕΙΟ ΑΙΓΑΙΟ	15.938	6.793	42,6%	14.263	6.530	45,8%
ΝΟΤΙΟ ΑΙΓΑΙΟ	49.532	8.929	18,0%	28.192	7.148	25,4%
ΚΡΗΤΗ	70.663	18.189	25,7%	47.126	16.476	35,0%
ΣΥΝΟΛΟ	976.373	479.244	49,1%	871.314	464.027	53,3%

2024	ΜΑΪΟΣ			ΙΟΥΝΙΟΣ		
	ΕΓΓΕΓΡΑΜΜΕΝΟΙ	ΕΓΓΕΓΡΑΜΜΕΝΟΙ >=12 ΜΗΝΕΣ	ΠΟΣΟΣΤΟ	ΕΓΓΕΓΡΑΜΜΕΝΟΙ	ΕΓΓΕΓΡΑΜΜΕΝΟΙ >=12 ΜΗΝΕΣ	ΠΟΣΟΣΤΟ
ΑΝΑΤΟΛΙΚΗ ΜΑΚΕΔΟΝΙΑ ΚΑΙ ΘΡΑΚΗ	48.383	27.948	57,8%	49.790	27.826	55,9%
ΚΕΝΤΡΙΚΗ ΜΑΚΕΔΟΝΙΑ	161.105	93.729	58,2%	163.095	93.080	57,1%
ΔΥΤΙΚΗ ΜΑΚΕΔΟΝΙΑ	24.244	12.737	52,5%	25.111	12.595	50,2%
ΗΠΕΙΡΟΣ	23.563	12.522	53,1%	24.193	12.554	51,9%
ΘΕΣΣΑΛΙΑ	54.877	32.362	59,0%	56.560	32.144	56,8%
ΙΟΝΙΑ ΝΗΣΙΑ	9.598	3.739	39,0%	8.042	3.477	43,2%
ΔΥΤΙΚΗ ΕΛΛΑΔΑ	65.735	39.183	59,6%	67.245	38.929	57,9%
ΣΤΕΡΕΑ ΕΛΛΑΔΑ	35.469	20.413	57,6%	36.099	20.300	56,2%
ΑΤΤΙΚΗ	272.849	164.198	60,2%	286.276	164.244	57,4%
ΠΕΛΟΠΟΝΝΗΣΟΣ	36.353	18.889	52,0%	36.490	18.614	51,0%
ΒΟΡΕΙΟ ΑΙΓΑΙΟ	12.265	6.289	51,3%	11.889	6.170	51,9%
ΝΟΤΙΟ ΑΙΓΑΙΟ	16.118	6.199	38,5%	13.683	5.803	42,4%
ΚΡΗΤΗ	34.193	15.488	45,3%	34.485	15.280	44,3%
ΣΥΝΟΛΟ	794.752	453.696	57,1%	812.958	451.016	55,5%

ΠΙΝΑΚΑΣ 8: Ποσοστό εγγεγραμμένων με διάρκεια ανεργίας >=12 μηνών ως προς το σύνολο κατά μήνα και Περιφέρεια: Πρώτο εξάμηνο έτους 2024

Ποσοστό εγγεγραμμένων με διάρκεια ανεργίας >=12 μήνες ως προς το σύνολο:
Πρώτο εξάμηνο έτους 2024

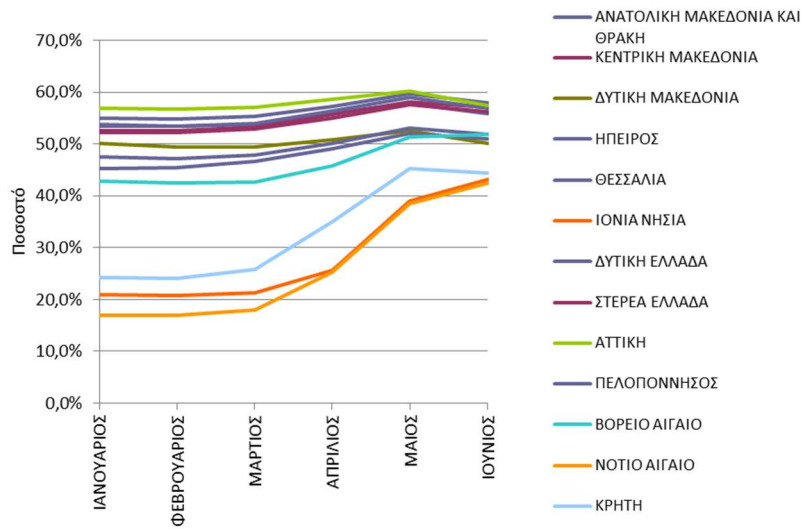

ΔΙΑΓΡΑΜΜΑ 3: Ποσοστό εγγεγραμμένων με διάρκεια ανεργίας >=12 μηνών ως προς το σύνολο κατά μήνα και Περιφέρεια σε σχέση με την Περιφέρεια: Πρώτο εξάμηνο έτους 2024

Ποσοστό εγγεγραμμένων με διάρκεια ανεργίας >=12 μήνες ως προς το σύνολο:
Πρώτο εξάμηνο έτους 2024

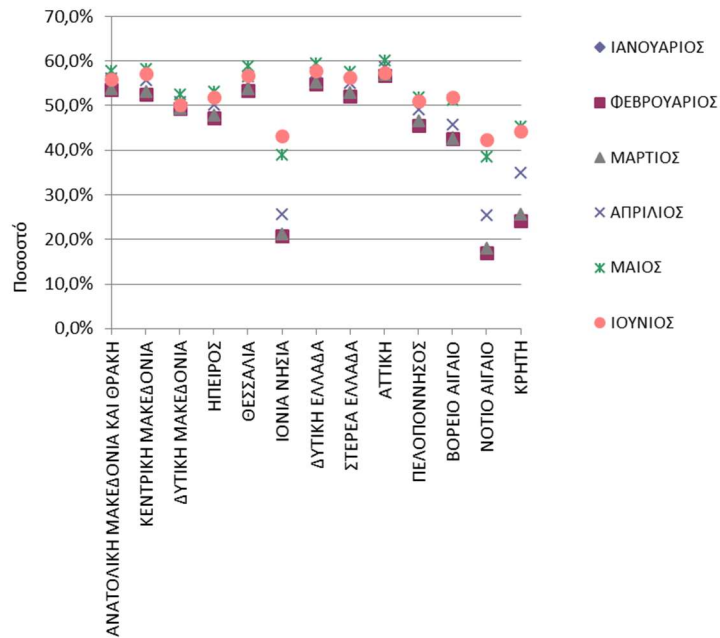

ΔΙΑΓΡΑΜΜΑ 3α: Ποσοστό εγγεγραμμένων με διάρκεια ανεργίας >=12 μηνών ως προς το σύνολο κατά μήνα και Περιφέρεια σε σχέση με τους μήνες: Πρώτο εξάμηνο έτους 2024

Από τον πίνακα 8 και τα διαγράμματα 3 και 3α, προκύπτει ότι το ποσοστό των εγγεγραμμένων με διάρκεια συνεχόμενης ανεργίας μεγαλύτερη ή ίση των 12 μηνών είναι μεγαλύτερο κατά τους μήνες Απρίλιο, Μάιο και Ιούνιο και το οποίο υπερβαίνει σε ποσοστό το 50,0% σε σχέση με τους εγγεγραμμένους με διάρκεια συνεχόμενης ανεργίας μικρότερη των 12 μηνών. Τα ποσοστά αυτά ανέρχονται σε 53,3%, 57,1% και 55,5% αντίστοιχα.

1.7. Αριθμός εγγεγραμμένων κατά διάρκεια ανεργίας >=12 μήνες και <12 μήνες 2024

Στον πιο κάτω πίνακα παρουσιάζεται για όλους τους μήνες του πρώτου εξαμήνου του έτους 2024 ο αριθμός των εγγεγραμμένων με διάρκεια συνεχόμενης ανεργίας μεγαλύτερη ή ίση των 12 μηνών και ο αριθμός των εγγεγραμμένων με διάρκεια συνεχόμενης ανεργίας μικρότερη των 12 μηνών. Επιπρόσθετα παρουσιάζεται και ο τελευταίος μήνας του προηγούμενου εξαμήνου.

2024	>=12 Μήνες						
	ΔΕΚΕΜΒΡΙΟΣ 2023	ΙΑΝΟΥΑΡΙΟΣ	ΦΕΒΡΟΥΑΡΙΟΣ	ΜΑΡΤΙΟΣ	ΑΠΡΙΛΙΟΣ	ΜΑΪΟΣ	ΙΟΥΝΙΟΣ
ΑΝΑΤΟΛΙΚΗ ΜΑΚΕΔΟΝΙΑ ΚΑΙ ΘΡΑΚΗ	29.652	29.747	29.295	28.822	28.296	27.948	27.826
ΚΕΝΤΡΙΚΗ ΜΑΚΕΔΟΝΙΑ	101.517	101.481	99.683	97.877	95.439	93.729	93.080
ΔΥΤΙΚΗ ΜΑΚΕΔΟΝΙΑ	13.439	13.478	13.262	13.159	13.000	12.737	12.595
ΗΠΕΙΡΟΣ	13.719	13.790	13.536	13.394	12.895	12.522	12.554
ΘΕΣΣΑΛΙΑ	34.990	35.075	34.452	33.807	33.047	32.362	32.144
ΙΟΝΙΑ ΝΗΣΙΑ	7.444	7.444	7.113	6.613	4.942	3.739	3.477
ΔΥΤΙΚΗ ΕΛΛΑΔΑ	42.049	42.143	41.608	41.026	40.039	39.183	38.929
ΣΤΕΡΕΑ ΕΛΛΑΔΑ	21.851	21.959	21.588	21.220	20.771	20.413	20.300
ΑΤΤΙΚΗ	178.955	178.005	173.339	169.590	166.159	164.198	164.244
ΠΕΛΟΠΟΝΝΗΣΟΣ	20.635	20.691	20.322	19.825	19.285	18.889	18.614
ΒΟΡΕΙΟ ΑΙΓΑΙΟ	7.100	7.093	6.930	6.793	6.530	6.289	6.170
ΝΟΤΙΟ ΑΙΓΑΙΟ	10.046	9.921	9.522	8.929	7.148	6.199	5.803
ΚΡΗΤΗ	19.692	19.632	18.879	18.189	16.476	15.488	15.280
ΣΥΝΟΛΟ	501.089	500.459	489.529	479.244	464.027	453.696	451.016

2024	<12 Μήνες						
	ΔΕΚΕΜΒΡΙΟΣ 2023	ΙΑΝΟΥΑΡΙΟΣ	ΦΕΒΡΟΥΑΡΙΟΣ	ΜΑΡΤΙΟΣ	ΑΠΡΙΛΙΟΣ	ΜΑΪΟΣ	ΙΟΥΝΙΟΣ
ΑΝΑΤΟΛΙΚΗ ΜΑΚΕΔΟΝΙΑ ΚΑΙ ΘΡΑΚΗ	26.170	26.019	25.482	24.727	22.192	20.435	21.964
ΚΕΝΤΡΙΚΗ ΜΑΚΕΔΟΝΙΑ	91.216	91.479	89.984	86.203	76.073	67.376	70.015
ΔΥΤΙΚΗ ΜΑΚΕΔΟΝΙΑ	13.166	13.376	13.607	13.452	12.580	11.507	12.516
ΗΠΕΙΡΟΣ	15.099	15.238	15.134	14.583	12.849	11.041	11.639
ΘΕΣΣΑΛΙΑ	30.072	30.200	30.035	28.944	25.507	22.515	24.416
ΙΟΝΙΑ ΝΗΣΙΑ	28.023	28.133	27.066	24.592	14.317	5.859	4.565
ΔΥΤΙΚΗ ΕΛΛΑΔΑ	34.661	34.517	34.240	33.066	29.853	26.552	28.316
ΣΤΕΡΕΑ ΕΛΛΑΔΑ	20.177	20.174	19.787	18.923	16.972	15.056	15.799
ΑΤΤΙΚΗ	135.695	135.015	132.535	127.726	117.477	108.651	122.032
ΠΕΛΟΠΟΝΝΗΣΟΣ	24.797	24.951	24.383	22.691	20.040	17.464	17.876
ΒΟΡΕΙΟ ΑΙΓΑΙΟ	9.322	9.473	9.361	9.145	7.733	5.976	5.719
ΝΟΤΙΟ ΑΙΓΑΙΟ	48.885	48.787	46.432	40.603	21.044	9.919	7.880
ΚΡΗΤΗ	61.380	61.654	59.481	52.474	30.650	18.705	19.205
ΣΥΝΟΛΟ	538.663	539.016	527.527	497.129	407.287	341.056	361.942

ΠΙΝΑΚΑΣ 9: Αριθμός εγγεγραμμένων κατά διάρκεια ανεργίας:
Πρώτο εξάμηνο έτους 2024

Από τον πίνακα 9, προκύπτει πως για το πρώτο εξάμηνο του 2024 ο μεγαλύτερος αριθμός των εγγεγραμμένων με διάρκεια συνεχόμενης ανεργίας μεγαλύτερη ή ίση των 12 μηνών καταγράφεται τον μήνα Ιανουάριο και ανέρχεται σε 500.459 άτομα και ο μικρότερος τον Ιούνιο με 451.016 άτομα. Στην κατηγορία των εγγεγραμμένων με διάρκεια συνεχόμενης ανεργίας μικρότερη των 12 μηνών ο μεγαλύτερος αριθμός καταγράφεται τον Ιανουάριο ο οποίος ανέρχεται σε 539.016 άτομα ενώ ο μικρότερος αριθμός καταγράφεται τον μήνα Μάιο ο οποίος ανέρχεται σε 341.05 άτομα.

1.8. Ποσοστιαία μεταβολή εγγεγραμμένων κατά διάρκεια ανεργίας ≥ 12 μήνες και < 12 μήνες 2024

Στον πιο κάτω πίνακα καταγράφεται η κατά μήνα ποσοστιαία μεταβολή για όλους τους μήνες του πρώτου εξαμήνου του έτους 2024 των εγγεγραμμένων με διάρκεια συνεχόμενης ανεργίας μεγαλύτερη ή ίση των 12 μηνών και του αριθμού των εγγεγραμμένων με διάρκεια συνεχόμενης ανεργίας μικρότερη των 12 μηνών. Επιπρόσθετα παρουσιάζεται η ποσοστιαία μεταβολή από τον τελευταίο μήνα του προηγούμενου εξαμήνου.

	ΠΟΣΟΣΤΙΑΙΑ ΜΕΤΑΒΟΛΗ					
>=12 Μήνες	ΔΕΚΕΜΒΡΙΟΣ 2023- ΙΑΝΟΥΑΡΙΟΣ 2024	ΙΑΝΟΥΑΡΙΟΣ 2024- ΦΕΒΡΟΥΑΡΙΟΣ 2024	ΦΕΒΡΟΥΑΡΙΟΣ 2024- ΜΑΡΤΙΟΣ 2024	ΜΑΡΤΙΟΣ 2024- ΑΠΡΙΛΙΟΣ 2024	ΑΠΡΙΛΙΟΣ 2024- ΜΑΪΟΣ 2024	ΜΑΪΟΣ 2024- ΙΟΥΝΙΟΣ 2024
ΑΝΑΤΟΛΙΚΗ ΜΑΚΕΔΟΝΙΑ ΚΑΙ ΘΡΑΚΗ	0,3%	-1,5%	-1,6%	-1,8%	-1,2%	-0,4%
ΚΕΝΤΡΙΚΗ ΜΑΚΕΔΟΝΙΑ	0,0%	-1,8%	-1,8%	-2,5%	-1,8%	-0,7%
ΔΥΤΙΚΗ ΜΑΚΕΔΟΝΙΑ	0,3%	-1,6%	-0,8%	-1,2%	-2,0%	-1,1%
ΗΠΕΙΡΟΣ	0,5%	-1,8%	-1,0%	-3,7%	-2,9%	0,3%
ΘΕΣΣΑΛΙΑ	0,2%	-1,8%	-1,9%	-2,2%	-2,1%	-0,7%
ΙΟΝΙΑ ΝΗΣΙΑ	0,0%	-4,4%	-7,0%	-25,3%	-24,3%	-7,0%
ΔΥΤΙΚΗ ΕΛΛΑΔΑ	0,2%	-1,3%	-1,4%	-2,4%	-2,1%	-0,6%
ΣΤΕΡΕΑ ΕΛΛΑΔΑ	0,5%	-1,7%	-1,7%	-2,1%	-1,7%	-0,6%
ΑΤΤΙΚΗ	-0,5%	-2,6%	-2,2%	-2,0%	-1,2%	0,0%
ΠΕΛΟΠΟΝΝΗΣΟΣ	0,3%	-1,8%	-2,4%	-2,7%	-2,1%	-1,5%
ΒΟΡΕΙΟ ΑΙΓΑΙΟ	-0,1%	-2,3%	-2,0%	-3,9%	-3,7%	-1,9%
ΝΟΤΙΟ ΑΙΓΑΙΟ	-1,2%	-4,0%	-6,2%	-19,9%	-13,3%	-6,4%
ΚΡΗΤΗ	-0,3%	-3,8%	-3,7%	-9,4%	-6,0%	-1,3%
ΣΥΝΟΛΟ	-0,1%	-2,2%	-2,1%	-3,2%	-2,2%	-0,6%

	ΠΟΣΟΣΤΙΑΙΑ ΜΕΤΑΒΟΛΗ					
>=12 Μήνες	ΔΕΚΕΜΒΡΙΟΣ 2023- ΙΑΝΟΥΑΡΙΟΣ 2024	ΙΑΝΟΥΑΡΙΟΣ 2024- ΦΕΒΡΟΥΑΡΙΟΣ 2024	ΦΕΒΡΟΥΑΡΙΟΣ 2024- ΜΑΡΤΙΟΣ 2024	ΜΑΡΤΙΟΣ 2024- ΑΠΡΙΛΙΟΣ 2024	ΑΠΡΙΛΙΟΣ 2024- ΜΑΪΟΣ 2024	ΜΑΪΟΣ 2024- ΙΟΥΝΙΟΣ 2024
ΑΝΑΤΟΛΙΚΗ ΜΑΚΕΔΟΝΙΑ ΚΑΙ ΘΡΑΚΗ	-0,6%	-2,1%	-3,0%	-10,3%	-7,9%	7,5%
ΚΕΝΤΡΙΚΗ ΜΑΚΕΔΟΝΙΑ	0,3%	-1,6%	-4,2%	-11,8%	-11,4%	3,9%
ΔΥΤΙΚΗ ΜΑΚΕΔΟΝΙΑ	1,6%	1,7%	-1,1%	-6,5%	-8,5%	8,8%
ΗΠΕΙΡΟΣ	0,9%	-0,7%	-3,6%	-11,9%	-14,1%	5,4%
ΘΕΣΣΑΛΙΑ	0,4%	-0,5%	-3,6%	-11,9%	-11,7%	8,4%
ΙΟΝΙΑ ΝΗΣΙΑ	0,4%	-3,8%	-9,1%	-41,8%	-59,1%	-22,1%
ΔΥΤΙΚΗ ΕΛΛΑΔΑ	-0,4%	-0,8%	-3,4%	-9,7%	-11,1%	6,6%
ΣΤΕΡΕΑ ΕΛΛΑΔΑ	0,0%	-1,9%	-4,4%	-10,3%	-11,3%	4,9%
ΑΤΤΙΚΗ	-0,5%	-1,8%	-3,6%	-8,0%	-7,5%	12,3%
ΠΕΛΟΠΟΝΝΗΣΟΣ	0,6%	-2,3%	-6,9%	-11,7%	-12,9%	2,4%
ΒΟΡΕΙΟ ΑΙΓΑΙΟ	1,6%	-1,2%	-2,3%	-15,4%	-22,7%	-4,3%
ΝΟΤΙΟ ΑΙΓΑΙΟ	-0,2%	-4,8%	-12,6%	-48,2%	-52,9%	-20,6%
ΚΡΗΤΗ	0,4%	-3,5%	-11,8%	-41,6%	-39,0%	2,7%
ΣΥΝΟΛΟ	0,1%	-2,1%	-5,8%	-18,1%	-16,3%	6,1%

ΠΙΝΑΚΑΣ 10: Ποσοστιαία μεταβολή αριθμού εγγεγραμμένων κατά μήνα, Περιφέρεια και διάρκεια συνεχόμενης ανεργίας: Πρώτο εξάμηνο έτους 2024

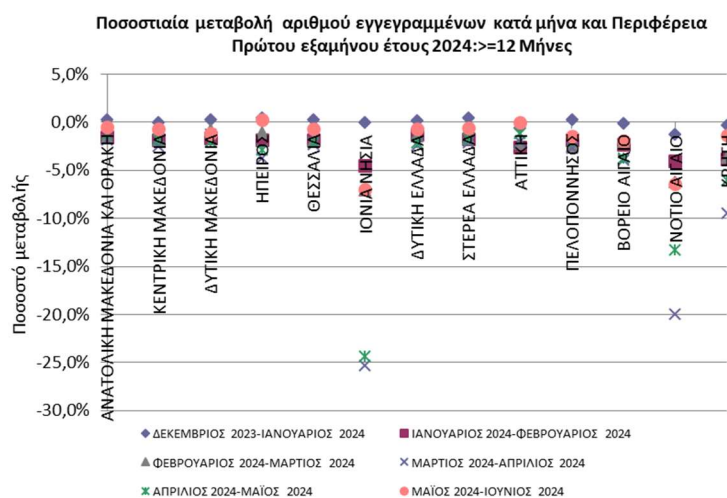

ΔΙΑΓΡΑΜΜΑ 4: Ποσοστιαία μεταβολή κατά μήνα και Περιφέρεια: Αριθμός εγγεγραμμένων >=12 Μήνες: Πρώτο εξάμηνο έτους 2024

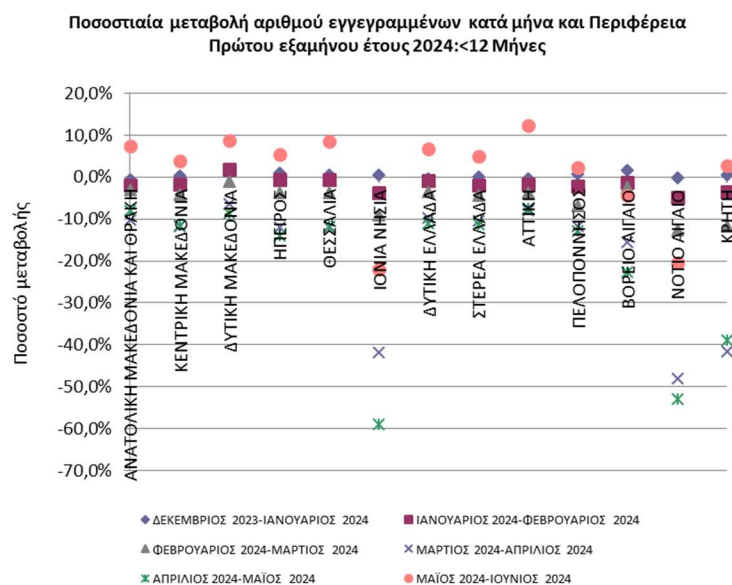

ΔΙΑΓΡΑΜΜΑ 4α: Ποσοστιαία μεταβολή κατά μήνα και Περιφέρεια: Αριθμός εγγεγραμμένων <12 Μήνες: Πρώτο εξάμηνο έτους 2024

Από τον πίνακα 10 και από τα διαγράμματα 4 και 4α, προκύπτει πως στους εγγεγραμμένους με διάρκεια συνεχόμενης ανεργίας μεγαλύτερη ή ίση των 12 μηνών για το πρώτο εξάμηνο του 2024 καταγράφεται ποσοστιαία μείωση σε όλες τις

χρονικές περιόδους κατά μήνα καθώς και στην χρονική περίοδο Δεκεμβρίου 2023-Ιανουαρίου 2024, ενώ στο σύνολο των εγγεγραμμένων με διάρκεια ανεργίας μικρότερη των 12 μηνών, καταγράφεται ποσοστιαία μείωση σε όλες τις χρονικές περιόδους κατά μήνα εκτός από την χρονική περίοδο Δεκεμβρίου 2023-Ιανουαρίου 2024 (0,1%) και Μαΐου-Ιουνίου 2024 (6,1%).

1.9. Αριθμός επιδοτούμενων ανέργων 2023-2024

Στον πίνακα που ακολουθεί παρουσιάζεται το σύνολο των επιδοτούμενων ανέργων για όλους τους μήνες του πρώτου εξαμήνου των ετών 2023 και 2024 καθώς και η αριθμητική και ποσοστιαία μεταβολή τους για κάθε μήνα.

	Σύνολο επιδοτούμενων ανέργων Α' εξαμήνου έτους 2023	Σύνολο επιδοτούμενων ανέργων Α' εξαμήνου έτους 2024	Μεταβολές 2023-2024	Ποσοστιαία μεταβολή 2023-2024
ΙΑΝΟΥΑΡΙΟΣ	193.632	211.988	18.356	9,5%
ΦΕΒΡΟΥΑΡΙΟΣ	239.196	251.297	12.101	5,1%
ΜΑΡΤΙΟΣ	195.365	198.858	3.493	1,8%
ΑΠΡΙΛΙΟΣ	55.438	172.678	117.240	211,5%
ΜΑΪΟΣ	117.597	81.455	-36.142	-30,7%
ΙΟΥΝΙΟΣ	108.298	105.374	-2.924	-2,7%
ΜΕΣΟΣ ΟΡΟΣ ΕΞΑΜΗΝΟΥ	151.588	170.275	18.687	12,3%

ΠΙΝΑΚΑΣ 11: Μεταβολές αριθμού επιδοτούμενων ανέργων: Πρώτο εξάμηνο έτους 2023-2024

Από τον πίνακα 11 προκύπτει ότι κατά μέσο όρο του εξαμήνου ο αριθμός των επιδοτούμενων ανέργων, στο πρώτο εξάμηνο του 2024 σε σχέση με το αντίστοιχο εξάμηνο του 2023, παρουσιάζει ποσοστιαία αύξηση κατά 18.687 άτομα με ποσοστιαία μεταβολή 12,3%.

Ποσοστιαία μείωση καταγράφεται κατά τους μήνες Μάιο και Ιούνιο με ποσοστιαία μεταβολή (-30,7%) και (-2,7%) αντίστοιχα.

Στον πίνακα 12 παρουσιάζεται ο αριθμός των επιδοτούμενων ανέργων και το ποσοστό τους ως προς το σύνολο των εγγεγραμμένων για το πρώτο εξάμηνο του έτους 2024.

	2024					
	ΙΑΝΟΥΑΡΙΟΣ	ΦΕΒΡΟΥΑΡΙΟΣ	ΜΑΡΤΙΟΣ	ΑΠΡΙΛΙΟΣ	ΜΑΪΟΣ	ΙΟΥΝΙΟΣ
Σύνολο εγγεγραμμένων	1.039.475	1.017.056	976.373	871.314	794.752	812.958
Επιδοτούμενοι	211.988	251.297	198.858	172.678	81.455	105.374
Ποσοστό επιδοτούμενων στο σύνολο των εγγεγραμμένων	20,4%	24,7%	20,4%	19,8%	10,2%	13,0%

ΠΙΝΑΚΑΣ 12: Αριθμός εγγεγραμμένων και επιδοτούμενων ανέργων:
Πρώτο εξάμηνο έτους 2024

Από τον πίνακα 12 προκύπτει ότι οι επιδοτούμενοι άνεργοι ως προς το σύνολο των εγγεγραμμένων κατά το πρώτο εξάμηνο του 2024 ποσοστιαία κυμαίνονται, από 10,2% τον Μάιο 2024 όπου καταγράφεται το μικρότερο ποσοστό έως 24,7% τον Φεβρουάριο 2024 που καταγράφεται το μεγαλύτερο ποσοστό.

2023	Κοινοί & Λοιπές Κατηγορίες επιδοτούμενων	Εποχικοί τουριστικών επαγγελματιών	Σύνολο	Ποσοστό τουριστικών επαγγελματιών στο σύνολο επιδοτούμενων
ΙΑΝΟΥΑΡΙΟΣ	97.654	95.978	193.632	49,6%
ΦΕΒΡΟΥΑΡΙΟΣ	134.575	104.621	239.196	43,7%
ΜΑΡΤΙΟΣ	137.007	58.358	195.365	29,9%
ΑΠΡΙΛΙΟΣ	40.689	14.749	55.438	26,6%
ΜΑΪΟΣ	98.079	19.518	117.597	16,6%
ΙΟΥΝΙΟΣ	96.844	11.454	108.298	10,6%
2024	Κοινοί & Λοιπές Κατηγορίες επιδοτούμενων	Εποχικοί τουριστικών επαγγελματιών	Σύνολο	Ποσοστό τουριστικών επαγγελματιών στο σύνολο επιδοτούμενων
ΙΑΝΟΥΑΡΙΟΣ	101.113	110.875	211.988	52,3%
ΦΕΒΡΟΥΑΡΙΟΣ	136.460	114.837	251.297	45,7%
ΜΑΡΤΙΟΣ	138.172	60.686	198.858	30,5%
ΑΠΡΙΛΙΟΣ	132.165	40.513	172.678	23,5%
ΜΑΪΟΣ	70.574	10.881	81.455	13,4%
ΙΟΥΝΙΟΣ	96.709	8.665	105.374	8,2%

ΠΙΝΑΚΑΣ 13: Αριθμός επιδοτούμενων ανέργων κατά κατηγορία:
Πρώτο εξάμηνο έτους 2023-2024

Αριθμός επιδοτούμενων ανέργων κατά κατηγορία [κοινός και λοιπές κατηγορίες επιδοτούμενων-εποχικοί τουριστικών επαγγελματιών]: Πρώτο εξάμηνο έτους 2023

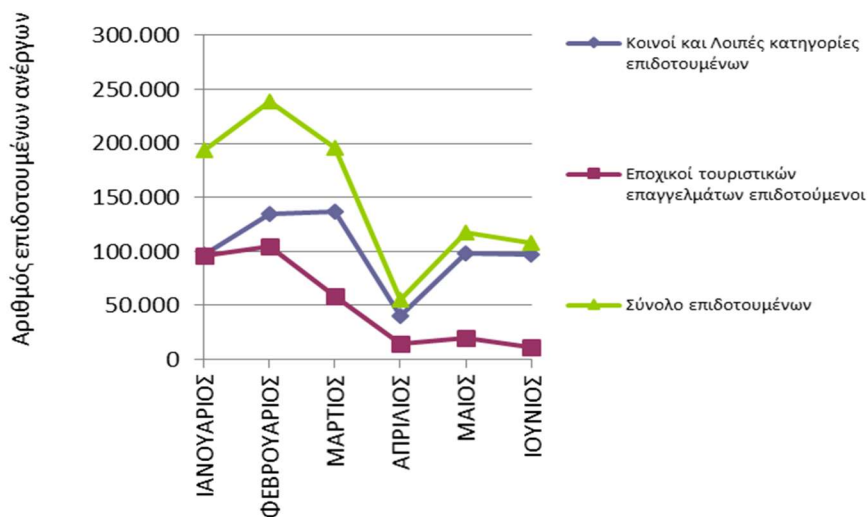

ΔΙΑΓΡΑΜΜΑ 5: Αριθμός επιδοτούμενων ανέργων κατά κατηγορία επιδότησης: Πρώτο εξάμηνο έτους 2023

Αριθμός επιδοτούμενων ανέργων κατά κατηγορία [κοινός και λοιπές κατηγορίες επιδοτούμενων-εποχικοί τουριστικών επαγγελματιών]: Πρώτο εξάμηνο έτους 2024

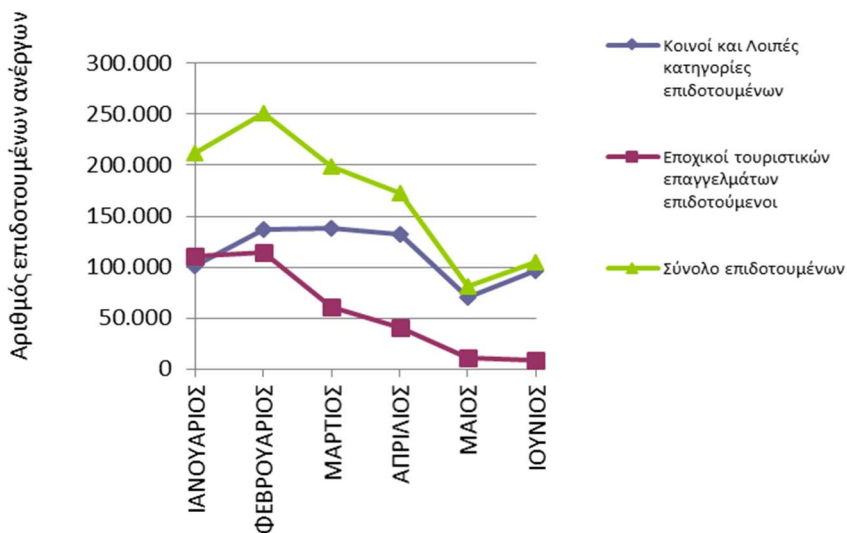

ΔΙΑΓΡΑΜΜΑ 5α: Αριθμός επιδοτούμενων ανέργων κατά κατηγορία επιδότησης: Πρώτο εξάμηνο έτους 2024

Από τον πίνακα 13 και τα διαγράμματα 5 και 5α προκύπτει ότι τα ποσοστά των επιδοτούμενων των τουριστικών επαγγελμάτων, ως προς στο σύνολο των επιδοτούμενων κατά το πρώτο εξάμηνο 2024 είναι μεγαλύτερα κατά τους μήνες Ιανουάριο, Φεβρουάριο και Μάρτιο σε σχέση με το εξάμηνο του έτους 2023.

Συμπεράσματα πρώτου κεφαλαίου

Το Α' εξάμηνο 2024, στο σύνολο της εγγεγραμμένης ανεργίας ο αριθμός των εγγεγραμμένων ανήλθε σε 918.655 άτομα κατά μέσο όρο του εξαμήνου, καταγράφοντας μείωση κατά -56.289 άτομα και ποσοστιαία μεταβολή -5,8% σε σύγκριση με τα αντίστοιχο εξάμηνο του έτους 2023 όπου ο αριθμός των εγγεγραμμένων κατά μέσο όρο ανήλθε σε 974.944.

Στην κατανομή τους κατά Περιφέρεια, ο μεγαλύτερος αριθμός κατά μέσο όρο καταγράφεται στις Περιφέρειες Αττικής και Κεντρικής Μακεδονίας. Το ποσοστό που αναλογεί κατά μέσο όρο για το πρώτο εξάμηνο του 2024 στην Περιφέρεια της Αττικής ανέρχεται σε 31,9% και στην Περιφέρεια της Κεντρικής Μακεδονίας σε 19,3%.

Οι εγγεγραμμένοι με διάρκεια συνεχόμενης ανεργίας μεγαλύτερη ή ίση των 12 αποτελούν τον μεγαλύτερο αριθμό και υπερβαίνουν το 50,0% κατά τους μήνες Απρίλιο, Μάιο και Ιούνιο σε σχέση με τους εγγεγραμμένους με διάρκεια συνεχόμενης ανεργίας μικρότερη των 12 μηνών.

Ο αριθμός των εγγεγραμμένων με διάρκεια συνεχόμενης ανεργίας μεγαλύτερη ή ίση των 12 μηνών ανήλθε κατά μέσο όρο του πρώτου εξαμήνου 2024 σε 472.995 άτομα καταγράφοντας μείωση κατά -48.931 άτομα και ποσοστιαία μεταβολή -9,4% σε σύγκριση με τα αντίστοιχο εξάμηνο του έτους 2023 όπου ο αριθμός των εγγεγραμμένων με διάρκεια συνεχόμενης ανεργίας μεγαλύτερη ή ίση των 12 μηνών κατά μέσο όρο ανήλθε σε 521.927.

Ο αριθμός των επιδοτούμενων ανέργων, στο πρώτο εξάμηνο του 2024 σε σχέση με το αντίστοιχο εξάμηνο του 2023, παρουσιάζει κατά μέσο όρο του εξαμήνου αύξηση κατά 18.687 άτομα και ποσοστιαία μεταβολή 12,3%. Στην ποσοστιαία μεταβολή κατά μήνα ποσοστιαία αύξηση καταγράφεται κατά τους μήνες Ιανουάριο, Φεβρουάριο, Μάρτιο και Απρίλιο.

Το ποσοστό των επιδοτούμενων των τουριστικών επαγγελματιών, ως προς στο σύνολο των επιδοτούμενων κατά το πρώτο εξάμηνο του έτους 2024 είναι μεγαλύτερο κατά τους μήνες Ιανουάριο, Φεβρουάριο και Μάρτιο σε σχέση με το αντίστοιχο εξάμηνο του έτους 2023.

Κεφάλαιο δεύτερο

Ανάλυση της εγγεγραμμένης ανεργίας στο σύνολο της χώρας και τις Διοικητικές Περιφέρειες το Α΄ εξάμηνο του έτους 2024.

2.1. Γενικά

Στο δεύτερο κεφάλαιο παρουσιάζονται και αναλύονται τα στοιχεία της εγγεγραμμένης ανεργίας στο σύνολο της χώρας και σε επίπεδο Περιφέρειας για το πρώτο εξάμηνο του έτους 2024. Παρουσιάζεται και αναλύεται ο αριθμός και η κατά μήνα ποσοστιαία μεταβολή καθώς και η μεταβολή εξαμήνου του συνόλου των εγγεγραμμένων κατά Φύλο και Περιφέρεια και στο σύνολο της χώρας. Αναλύεται η ποσοστιαία κατανομή τους κατά Φύλο, Ηλικία, Εκπαιδευτικό Επίπεδο, Υπηκοότητα, και διάρκεια ανεργίας σε κάθε Περιφέρεια.

2.2. Ανάλυση κατά Φύλο

2.2.1. Κατανομή των εγγεγραμμένων κατά Φύλο και Περιφέρεια

Στον πίνακα που ακολουθεί παρουσιάζεται ο αριθμός των εγγεγραμμένων στο σύνολο της χώρας κατά Φύλο όπως κατανέμεται στους άνδρες και τις γυναίκες στους μήνες του πρώτου εξαμήνου του έτους 2024.

	ΙΑΝΟΥΑΡΙΟΣ		ΦΕΒΡΟΥΑΡΙΟΣ		ΜΑΡΤΙΟΣ		ΑΠΡΙΛΙΟΣ		ΜΑΪΟΣ		ΙΟΥΝΙΟΣ	
	ΣΥΝΟΛΟ	%	ΣΥΝΟΛΟ	%	ΣΥΝΟΛΟ	%	ΣΥΝΟΛΟ	%	ΣΥΝΟΛΟ	%	ΣΥΝΟΛΟ	%
Άνδρες	375.288	36,1%	364.133	35,8%	345.445	35,4%	300.262	34,5%	266.469	33,5%	262.114	32,2%
Γυναίκες	664.187	63,9%	652.923	64,2%	630.928	64,6%	571.052	65,5%	528.283	66,5%	550.844	67,8%
Σύνολο	1.039.475	100,0%	1.017.056	100,0%	976.373	100,0%	871.314	100,0%	794.752	100,0%	812.958	100,0%

ΠΙΝΑΚΑΣ 1: Σύνολο εγγεγραμμένων κατά Φύλο και μήνα:
Πρώτο εξάμηνο έτους 2024

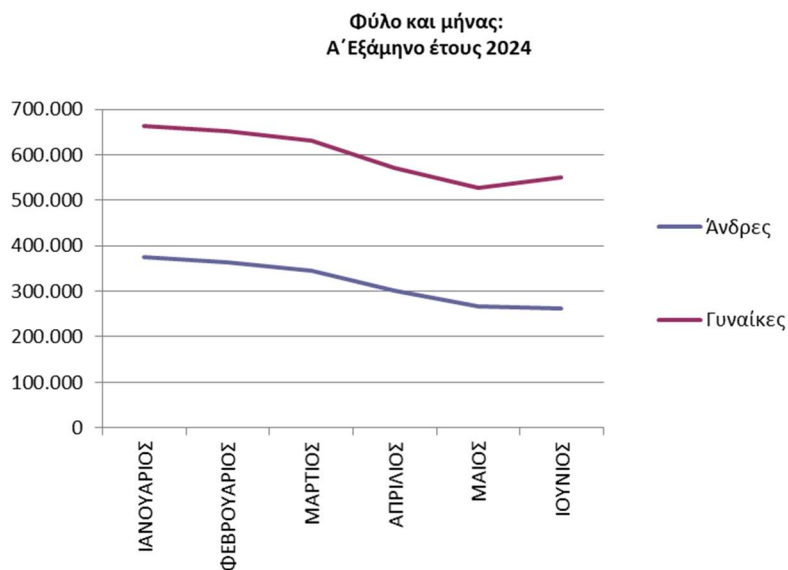

ΔΙΑΓΡΑΜΜΑ 1: Σύνολο εγγεγραμμένων κατά Φύλο και μήνα:
Πρώτο εξάμηνο έτους 2024

Από τον πίνακα 1 και από το διάγραμμα 1 προκύπτει:

Στο σύνολο της εγγεγραμμένης ανεργίας ο μεγαλύτερος αριθμός καταγράφεται στις «γυναίκες». Συγκεκριμένα το ποσοστό που αναλογεί στις «γυναίκες» κυμαίνεται σε ποσοστά μεταξύ (63,9%) τον Ιανουάριο όπου καταγράφεται το μικρότερο ποσοστό και (67,8%) τον μήνα Ιούνιο όπου καταγράφεται το μεγαλύτερο ποσοστό. Αντίστοιχα το ποσοστό που αναλογεί στους «άνδρες» κυμαίνεται μεταξύ (32,2%) τον Ιούνιο και (36,1%) τον μήνα Ιανουάριο.

Το σύνολο των εγγεγραμμένων κατά φύλο και Περιφέρεια για το πρώτο εξάμηνο του έτους 2024 παρουσιάζεται στον πίνακα 2.

ΣΥΝΟΛΟ	ΙΑΝΟΥΑΡΙΟΣ	ΦΕΒΡΟΥΑΡΙΟΣ	ΜΑΡΤΙΟΣ	ΑΠΡΙΛΙΟΣ	ΜΑΪΟΣ	ΙΟΥΝΙΟΣ
ΑΝΑΤΟΛΙΚΗ ΜΑΚΕΔΟΝΙΑ ΚΑΙ ΘΡΑΚΗ	55.766	54.777	53.549	50.488	48.383	49.790
ΚΕΝΤΡΙΚΗ ΜΑΚΕΔΟΝΙΑ	192.960	189.667	184.080	171.512	161.105	163.095
ΔΥΤΙΚΗ ΜΑΚΕΔΟΝΙΑ	26.854	26.869	26.611	25.580	24.244	25.111
ΗΠΕΙΡΟΣ	29.028	28.670	27.977	25.744	23.563	24.193
ΘΕΣΣΑΛΙΑ	65.275	64.487	62.751	58.554	54.877	56.560
ΙΟΝΙΑ ΝΗΣΙΑ	35.577	34.179	31.205	19.259	9.598	8.042
ΔΥΤΙΚΗ ΕΛΛΑΔΑ	76.660	75.848	74.092	69.892	65.735	67.245
ΣΤΕΡΕΑ ΕΛΛΑΔΑ	42.133	41.375	40.143	37.743	35.469	36.099
ΑΤΤΙΚΗ	313.020	305.874	297.316	283.636	272.849	286.276
ΠΕΛΟΠΟΝΝΗΣΟΣ	45.642	44.705	42.516	39.325	36.353	36.490
ΒΟΡΕΙΟ ΑΙΓΑΙΟ	16.566	16.291	15.938	14.263	12.265	11.889
ΝΟΤΙΟ ΑΙΓΑΙΟ	58.708	55.954	49.532	28.192	16.118	13.683
ΚΡΗΤΗ	81.286	78.360	70.663	47.126	34.193	34.485
ΣΥΝΟΛΟ	1.039.475	1.017.056	976.373	871.314	794.752	812.958

ΑΝΔΡΕΣ	ΙΑΝΟΥΑΡΙΟΣ	ΦΕΒΡΟΥΑΡΙΟΣ	ΜΑΡΤΙΟΣ	ΑΠΡΙΛΙΟΣ	ΜΑΪΟΣ	ΙΟΥΝΙΟΣ
ΑΝΑΤΟΛΙΚΗ ΜΑΚΕΔΟΝΙΑ ΚΑΙ ΘΡΑΚΗ	19.635	19.194	18.619	17.177	16.149	16.290
ΚΕΝΤΡΙΚΗ ΜΑΚΕΔΟΝΙΑ	68.074	66.369	63.370	57.534	53.257	52.036
ΔΥΤΙΚΗ ΜΑΚΕΔΟΝΙΑ	9.434	9.415	9.132	8.407	7.629	7.648
ΗΠΕΙΡΟΣ	11.166	10.970	10.634	9.642	8.739	8.549
ΘΕΣΣΑΛΙΑ	23.913	23.536	22.642	20.565	18.700	18.478
ΙΟΝΙΑ ΝΗΣΙΑ	13.874	13.138	11.877	7.483	3.698	2.995
ΔΥΤΙΚΗ ΕΛΛΑΔΑ	29.627	29.127	28.131	25.908	23.784	23.545
ΣΤΕΡΕΑ ΕΛΛΑΔΑ	14.450	14.086	13.498	12.402	11.391	11.192
ΑΤΤΙΚΗ	108.359	105.178	101.421	94.432	88.566	89.267
ΠΕΛΟΠΟΝΝΗΣΟΣ	16.882	16.459	15.549	14.202	12.862	12.448
ΒΟΡΕΙΟ ΑΙΓΑΙΟ	5.484	5.401	5.246	4.647	3.928	3.702
ΝΟΤΙΟ ΑΙΓΑΙΟ	22.973	21.450	18.768	10.420	5.530	4.411
ΚΡΗΤΗ	31.417	29.810	26.558	17.443	12.236	11.553
ΣΥΝΟΛΟ	375.288	364.133	345.445	300.262	266.469	262.114

ΓΥΝΑΙΚΕΣ	ΙΑΝΟΥΑΡΙΟΣ	ΦΕΒΡΟΥΑΡΙΟΣ	ΜΑΡΤΙΟΣ	ΑΠΡΙΛΙΟΣ	ΜΑΪΟΣ	ΙΟΥΝΙΟΣ
ΑΝΑΤΟΛΙΚΗ ΜΑΚΕΔΟΝΙΑ ΚΑΙ ΘΡΑΚΗ	36.131	35.583	34.930	33.311	32.234	33.500
ΚΕΝΤΡΙΚΗ ΜΑΚΕΔΟΝΙΑ	124.886	123.298	120.710	113.978	107.848	111.059
ΔΥΤΙΚΗ ΜΑΚΕΔΟΝΙΑ	17.420	17.454	17.479	17.173	16.615	17.463
ΗΠΕΙΡΟΣ	17.862	17.700	17.343	16.102	14.824	15.644
ΘΕΣΣΑΛΙΑ	41.362	40.951	40.109	37.989	36.177	38.082
ΙΟΝΙΑ ΝΗΣΙΑ	21.703	21.041	19.328	11.776	5.900	5.047
ΔΥΤΙΚΗ ΕΛΛΑΔΑ	47.033	46.721	45.961	43.984	41.951	43.700
ΣΤΕΡΕΑ ΕΛΛΑΔΑ	27.683	27.289	26.645	25.341	24.078	24.907
ΑΤΤΙΚΗ	204.661	200.696	195.895	189.204	184.283	197.009
ΠΕΛΟΠΟΝΝΗΣΟΣ	28.760	28.246	26.967	25.123	23.491	24.042
ΒΟΡΕΙΟ ΑΙΓΑΙΟ	11.082	10.890	10.692	9.616	8.337	8.187
ΝΟΤΙΟ ΑΙΓΑΙΟ	35.735	34.504	30.764	17.772	10.588	9.272
ΚΡΗΤΗ	49.869	48.550	44.105	29.683	21.957	22.932
ΣΥΝΟΛΟ	664.187	652.923	630.928	571.052	528.283	550.844

ΠΙΝΑΚΑΣ 2: Σύνολο εγγεγραμμένων κατά Φύλο, μήνα και Περιφέρεια:
Πρώτο εξάμηνο έτους 2024

2.2.2. Κατανομή των εγγεγραμμένων κατά Φύλο και διάρκεια ανεργίας

Στους πίνακες παρουσιάζεται το σύνολο των εγγεγραμμένων στο σύνολο της χώρας κατά Φύλο και διάρκεια συνεχόμενης ανεργίας όπως καταγράφεται στους μήνες του πρώτου εξαμήνου του έτους 2024.

	Άνδρες				Γυναίκες			
	>=12 Μήνες	%	<12 Μήνες	%	>=12 Μήνες	%	<12 Μήνες	%
ΙΑΝΟΥΑΡΙΟΣ	154.858	41,3%	220.430	58,7%	345.601	52,0%	318.586	48,0%
ΦΕΒΡΟΥΑΡΙΟΣ	151.138	41,5%	212.995	58,5%	338.391	51,8%	314.532	48,2%
ΜΑΡΤΙΟΣ	147.421	42,7%	198.024	57,3%	331.823	52,6%	299.105	47,4%
ΑΠΡΙΛΙΟΣ	141.459	47,1%	158.803	52,9%	322.568	56,5%	248.484	43,5%
ΜΑΪΟΣ	137.325	51,5%	129.144	48,5%	316.371	59,9%	211.912	40,1%
ΙΟΥΝΙΟΣ	135.678	51,8%	126.436	48,2%	315.338	57,2%	235.506	42,8%

ΠΙΝΑΚΑΣ 3: Σύνολο εγγεγραμμένων κατά Φύλο, μήνα και διάρκεια συνεχόμενης ανεργίας:
Πρώτο εξάμηνο έτους 2024

	Άνδρες		Γυναίκες		Άνδρες		Γυναίκες	
	>=12 Μήνες	%	>=12 Μήνες	%	<12 Μήνες	%	<12 Μήνες	%
ΙΑΝΟΥΑΡΙΟΣ	154.858	30,9%	345.601	69,1%	220.430	40,9%	318.586	59,1%
ΦΕΒΡΟΥΑΡΙΟΣ	151.138	30,9%	338.391	69,1%	212.995	40,4%	314.532	59,6%
ΜΑΡΤΙΟΣ	147.421	30,8%	331.823	69,2%	198.024	39,8%	299.105	60,2%
ΑΠΡΙΛΙΟΣ	141.459	30,5%	322.568	69,5%	158.803	39,0%	248.484	61,0%
ΜΑΪΟΣ	137.325	30,3%	316.371	69,7%	129.144	37,9%	211.912	62,1%
ΙΟΥΝΙΟΣ	135.678	30,1%	315.338	69,9%	126.436	34,9%	235.506	65,1%

ΠΙΝΑΚΑΣ 3α: Σύνολο εγγεγραμμένων κατά Φύλο, μήνα και διάρκεια συνεχόμενης ανεργίας:
Πρώτο εξάμηνο έτους 2024

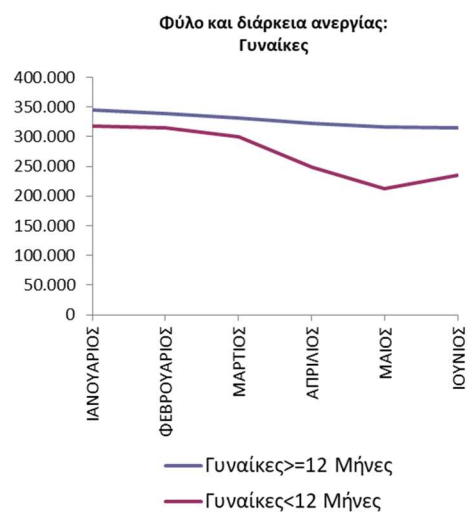
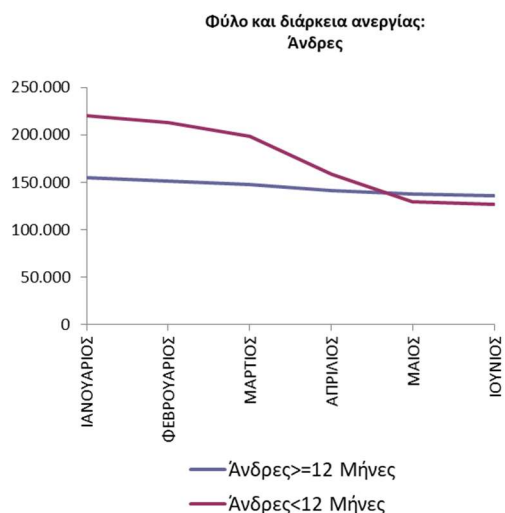

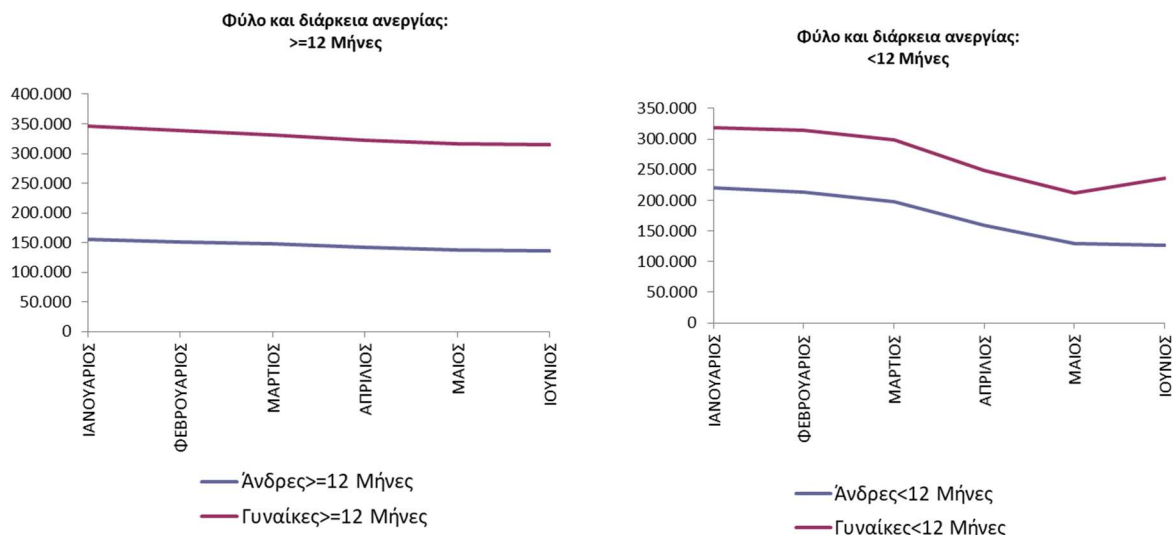

ΔΙΑΓΡΑΜΜΑΤΑ 2,3,4,5: Σύνολο εγγεγραμμένων κατά Φύλο, μήνα και διάρκεια συνεχόμενης ανεργίας: Πρώτο εξάμηνο έτους 2024

Από τους πίνακες 3 και 3α, καθώς και από τα διαγράμματα 2,3,4,5 προκύπτει:

Άνδρες

Οι άνδρες με διάρκεια συνεχόμενης ανεργίας μικρότερη των 12 μηνών αποτελούν τον μεγαλύτερο αριθμό κατά τους μήνες Ιανουάριο, Φεβρουάριο, Μάρτιο και Απρίλιο σε σχέση με τους άνδρες με διάρκεια συνεχόμενης ανεργίας μεγαλύτερη ή ίση των 12 μηνών.

Το ποσοστό που αναλογεί στους άνδρες με διάρκεια συνεχόμενης ανεργίας μικρότερη των 12 μηνών κυμαίνεται από (48,2%) τον Ιούνιο έως (58,7%) τον Ιανουάριο ενώ το ποσοστό που αναλογεί στους άνδρες με διάρκεια συνεχόμενης ανεργίας μεγαλύτερη ή ίση των 12 μηνών κυμαίνεται από (41,3%) τον Ιανουάριο έως (51,8%) τον Ιούνιο.

Γυναίκες

Οι γυναίκες με διάρκεια συνεχόμενης ανεργίας μεγαλύτερη ή ίση των 12 μηνών αποτελούν τον μεγαλύτερο αριθμό σε όλους τους μήνες του εξαμήνου σε σχέση με τις γυναίκες με διάρκεια συνεχόμενης ανεργίας μικρότερη των 12 μηνών.

Το ποσοστό που αναλογεί στις γυναίκες με διάρκεια συνεχόμενης ανεργίας μεγαλύτερη ή ίση των 12 μηνών κυμαίνεται από (51,8%) τον Φεβρουάριο έως (59,9%) τον Μάιο ενώ το ποσοστό που αναλογεί στις γυναίκες με διάρκεια συνεχόμενης ανεργίας μικρότερη των 12 μηνών κυμαίνεται από (40,1%) τον Μάιο έως (48,2%) τον Φεβρουάριο.

Διάρκεια ανεργίας \geq 12 μήνες

Μεταξύ των «ανδρών» και των «γυναικών» με διάρκεια συνεχόμενης ανεργίας μεγαλύτερη ή ίση των 12 μηνών οι «γυναίκες» αποτελούν τον μεγαλύτερο αριθμό σε όλους τους μήνες του εξαμήνου.

Διάρκεια ανεργίας $<$ 12 μήνες

Μεταξύ των «ανδρών» και των «γυναικών» με διάρκεια συνεχόμενης ανεργίας μικρότερη των 12 μηνών οι «γυναίκες» αποτελούν τον μεγαλύτερο αριθμό σε όλους τους μήνες του εξαμήνου.

2.2.3. Ποσοστιαία μεταβολή των εγγεγραμμένων κατά Φύλο και Περιφέρεια (μεταβολή εξαμήνου)

Η ποσοστιαία μεταβολή Ιανουαρίου 2024-Ιουνίου 2024 (μεταβολή εξαμήνου) των εγγεγραμμένων στο σύνολο της χώρας, ανά Περιφέρεια και Φύλο παρουσιάζεται στον πίνακα 4.

2024	ΣΥΝΟΛΟ	ΑΝΔΡΕΣ	ΓΥΝΑΙΚΕΣ
	ΠΟΣΟΣΤΙΑΙΑ ΜΕΤΑΒΟΛΗ ΙΑΝΟΥΑΡΙΟΥ-ΙΟΥΝΙΟΥ	ΠΟΣΟΣΤΙΑΙΑ ΜΕΤΑΒΟΛΗ ΙΑΝΟΥΑΡΙΟΥ-ΙΟΥΝΙΟΥ	ΠΟΣΟΣΤΙΑΙΑ ΜΕΤΑΒΟΛΗ ΙΑΝΟΥΑΡΙΟΥ-ΙΟΥΝΙΟΥ
ΑΝΑΤΟΛΙΚΗ ΜΑΚΕΔΟΝΙΑ ΚΑΙ ΘΡΑΚΗ	-10,7%	-17,0%	-7,3%
ΚΕΝΤΡΙΚΗ ΜΑΚΕΔΟΝΙΑ	-15,5%	-23,6%	-11,1%
ΔΥΤΙΚΗ ΜΑΚΕΔΟΝΙΑ	-6,5%	-18,9%	0,2%
ΗΠΕΙΡΟΣ	-16,7%	-23,4%	-12,4%
ΘΕΣΣΑΛΙΑ	-13,4%	-22,7%	-7,9%
ΙΟΝΙΑ ΝΗΣΙΑ	-77,4%	-78,4%	-76,7%
ΔΥΤΙΚΗ ΕΛΛΑΔΑ	-12,3%	-20,5%	-7,1%
ΣΤΕΡΕΑ ΕΛΛΑΔΑ	-14,3%	-22,5%	-10,0%
ΑΤΤΙΚΗ	-8,5%	-17,6%	-3,7%
ΠΕΛΟΠΟΝΝΗΣΟΣ	-20,1%	-26,3%	-16,4%
ΒΟΡΕΙΟ ΑΙΓΑΙΟ	-28,2%	-32,5%	-26,1%
ΝΟΤΙΟ ΑΙΓΑΙΟ	-76,7%	-80,8%	-74,1%
ΚΡΗΤΗ	-57,6%	-63,2%	-54,0%
ΣΥΝΟΛΟ	-21,8%	-30,2%	-17,1%

ΠΙΝΑΚΑΣ 4: Ποσοστιαία μεταβολή εξαμήνου (Ιανουαρίου 2024-Ιουνίου 2024) εγγεγραμμένων κατά Φύλο και Περιφέρεια: Πρώτο εξάμηνο έτους 2024

Ποσοστιαία μεταβολή ΙΑΝΟΥΑΡΙΟΣ 2024-ΙΟΥΝΙΟΣ 2024:
ΣΥΝΟΛΟ

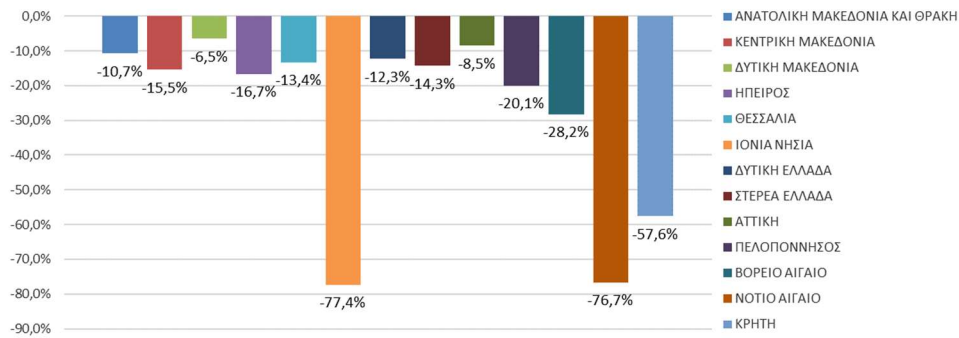

Ποσοστιαία μεταβολή ΙΑΝΟΥΑΡΙΟΣ 2024-ΙΟΥΝΙΟΣ 2024:
ΑΝΔΡΕΣ

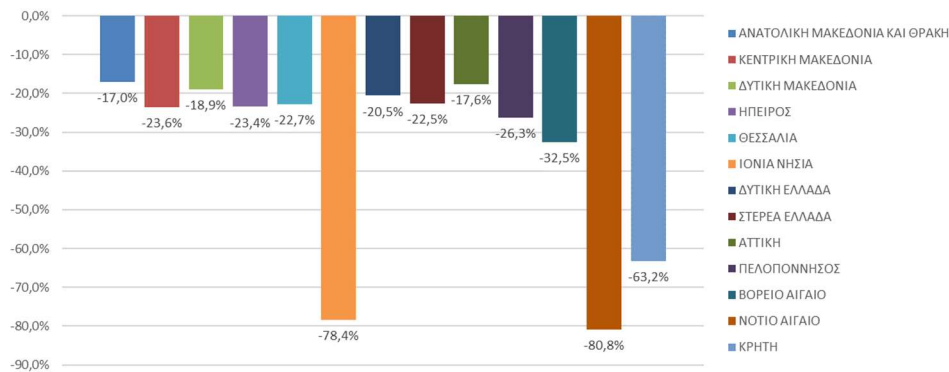

Ποσοστιαία μεταβολή ΙΑΝΟΥΑΡΙΟΣ 2024-ΙΟΥΝΙΟΣ 2024:
ΓΥΝΑΙΚΕΣ

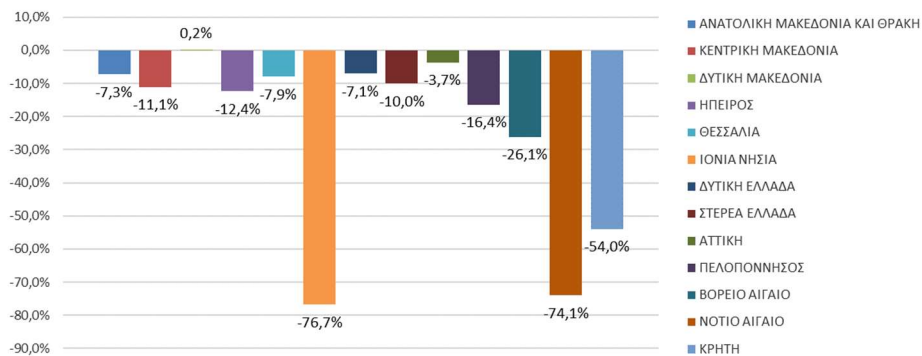

ΔΙΑΓΡΑΜΜΑΤΑ 6,7,8: Ποσοστιαία μεταβολή εξαμήνου (Ιανουαρίου 2024-Ιουνίου 2024) συνόλου εγγεγραμμένων κατά Φύλο και Περιφέρεια: Πρώτο εξάμηνο έτους 2024

Από τον πίνακα 4 καθώς και από τα διαγράμματα 6,7,8 προκύπτει:

Στο σύνολο της χώρας καταγράφεται ποσοστιαία μείωση των εγγεγραμμένων την χρονική περίοδο Ιανουαρίου 2024-Ιουνίου 2024 με ποσοστό μεταβολής (-21,8%).

Σχετικά με τις Περιφέρειες την μεγαλύτερη ποσοστιαία μείωση εμφανίζει η Περιφέρεια Ιόνιων Νήσων (-77,4%).

Στο σύνολο των «ανδρών» και στο σύνολο της χώρας καταγράφεται ποσοστιαία μείωση των εγγεγραμμένων την χρονική περίοδο Ιανουαρίου 2024-Ιουνίου 2024 με ποσοστό μεταβολής (-30,2%).

Σχετικά με τις Περιφέρειες την μεγαλύτερη ποσοστιαία μείωση εμφανίζει η Περιφέρεια Νοτίου Αιγαίου (-80,8%).

Στο σύνολο των «γυναικών» και στο σύνολο της χώρας καταγράφεται ποσοστιαία μείωση των εγγεγραμμένων την χρονική περίοδο Ιανουαρίου 2024-Ιουνίου 2024 με ποσοστό μεταβολής (-17,1%).

Σχετικά με τις Περιφέρειες την μεγαλύτερη ποσοστιαία μείωση εμφανίζει η Περιφέρεια Ιόνιων Νήσων (-76,7%). Στην Περιφέρεια Δυτικής Μακεδονίας καταγράφεται ποσοστιαία αύξηση (0,2%).

2.2.4. Ποσοστιαία μεταβολή των εγγεγραμμένων κατά Φύλο και Περιφέρεια (μεταβολή κατά μήνα)

Η ποσοστιαία μεταβολή κατά μήνα για όλους τους μήνες του πρώτου εξαμήνου του έτους 2024 των εγγεγραμμένων στο σύνολο της χώρας, ανά Περιφέρεια και Φύλο παρουσιάζεται στον πίνακα 6.

	ΠΟΣΟΣΤΙΑΙΑ ΜΕΤΑΒΟΛΗ-ΣΥΝΟΛΟ				
	ΙΑΝΟΥΑΡΙΟΣ 2024- ΦΕΒΡΟΥΑΡΙΟΣ 2024	ΦΕΒΡΟΥΑΡΙΟΣ 2024- ΜΑΡΤΙΟΣ 2024	ΜΑΡΤΙΟΣ 2024- ΑΠΡΙΛΙΟΣ 2024	ΑΠΡΙΛΙΟΣ 2024- ΜΑΪΟΣ 2024	ΜΑΪΟΣ 2024- ΙΟΥΝΙΟΣ 2024
ΑΝΑΤΟΛΙΚΗ ΜΑΚΕΔΟΝΙΑ ΚΑΙ ΘΡΑΚΗ	-1,8%	-2,2%	-5,7%	-4,2%	2,9%
ΚΕΝΤΡΙΚΗ ΜΑΚΕΔΟΝΙΑ	-1,7%	-2,9%	-6,8%	-6,1%	1,2%
ΔΥΤΙΚΗ ΜΑΚΕΔΟΝΙΑ	0,1%	-1,0%	-3,9%	-5,2%	3,6%
ΗΠΕΙΡΟΣ	-1,2%	-2,4%	-8,0%	-8,5%	2,7%
ΘΕΣΣΑΛΙΑ	-1,2%	-2,7%	-6,7%	-6,3%	3,1%
ΙΟΝΙΑ ΝΗΣΙΑ	-3,9%	-8,7%	-38,3%	-50,2%	-16,2%
ΔΥΤΙΚΗ ΕΛΛΑΔΑ	-1,1%	-2,3%	-5,7%	-5,9%	2,3%
ΣΤΕΡΕΑ ΕΛΛΑΔΑ	-1,8%	-3,0%	-6,0%	-6,0%	1,8%
ΑΤΤΙΚΗ	-2,3%	-2,8%	-4,6%	-3,8%	4,9%
ΠΕΛΟΠΟΝΝΗΣΟΣ	-2,1%	-4,9%	-7,5%	-7,6%	0,4%
ΒΟΡΕΙΟ ΑΙΓΑΙΟ	-1,7%	-2,2%	-10,5%	-14,0%	-3,1%
ΝΟΤΙΟ ΑΙΓΑΙΟ	-4,7%	-11,5%	-43,1%	-42,8%	-15,1%
ΚΡΗΤΗ	-3,6%	-9,8%	-33,3%	-27,4%	0,9%
ΣΥΝΟΛΟ	-2,2%	-4,0%	-10,8%	-8,8%	2,3%

	ΠΟΣΟΣΤΙΑΙΑ ΜΕΤΑΒΟΛΗ-ΑΝΔΡΕΣ				
	ΙΑΝΟΥΑΡΙΟΣ 2024- ΦΕΒΡΟΥΑΡΙΟΣ 2024	ΦΕΒΡΟΥΑΡΙΟΣ 2024- ΜΑΡΤΙΟΣ 2024	ΜΑΡΤΙΟΣ 2024- ΑΠΡΙΛΙΟΣ 2024	ΑΠΡΙΛΙΟΣ 2024- ΜΑΪΟΣ 2024	ΜΑΪΟΣ 2024- ΙΟΥΝΙΟΣ 2024
ΑΝΑΤΟΛΙΚΗ ΜΑΚΕΔΟΝΙΑ ΚΑΙ ΘΡΑΚΗ	-2,2%	-3,0%	-7,7%	-6,0%	0,9%
ΚΕΝΤΡΙΚΗ ΜΑΚΕΔΟΝΙΑ	-2,5%	-4,5%	-9,2%	-7,4%	-2,3%
ΔΥΤΙΚΗ ΜΑΚΕΔΟΝΙΑ	-0,2%	-3,0%	-7,9%	-9,3%	0,2%
ΗΠΕΙΡΟΣ	-1,8%	-3,1%	-9,3%	-9,4%	-2,2%
ΘΕΣΣΑΛΙΑ	-1,6%	-3,8%	-9,2%	-9,1%	-1,2%
ΙΟΝΙΑ ΝΗΣΙΑ	-5,3%	-9,6%	-37,0%	-50,6%	-19,0%
ΔΥΤΙΚΗ ΕΛΛΑΔΑ	-1,7%	-3,4%	-7,9%	-8,2%	-1,0%
ΣΤΕΡΕΑ ΕΛΛΑΔΑ	-2,5%	-4,2%	-8,1%	-8,2%	-1,7%
ΑΤΤΙΚΗ	-2,9%	-3,6%	-6,9%	-6,2%	0,8%
ΠΕΛΟΠΟΝΝΗΣΟΣ	-2,5%	-5,5%	-8,7%	-9,4%	-3,2%
ΒΟΡΕΙΟ ΑΙΓΑΙΟ	-1,5%	-2,9%	-11,4%	-15,5%	-5,8%
ΝΟΤΙΟ ΑΙΓΑΙΟ	-6,6%	-12,5%	-44,5%	-46,9%	-20,2%
ΚΡΗΤΗ	-5,1%	-10,9%	-34,3%	-29,9%	-5,6%
ΣΥΝΟΛΟ	-3,0%	-5,1%	-13,1%	-11,3%	-1,6%

	ΠΟΣΟΣΤΙΑΙΑ ΜΕΤΑΒΟΛΗ-ΓΥΝΑΙΚΕΣ				
	ΙΑΝΟΥΑΡΙΟΣ 2024- ΦΕΒΡΟΥΑΡΙΟΣ 2024	ΦΕΒΡΟΥΑΡΙΟΣ 2024- ΜΑΡΤΙΟΣ 2024	ΜΑΡΤΙΟΣ 2024- ΑΠΡΙΛΙΟΣ 2024	ΑΠΡΙΛΙΟΣ 2024- ΜΑΪΟΣ 2024	ΜΑΪΟΣ 2024- ΙΟΥΝΙΟΣ 2024
ΑΝΑΤΟΛΙΚΗ ΜΑΚΕΔΟΝΙΑ ΚΑΙ ΘΡΑΚΗ	-1,5%	-1,8%	-4,6%	-3,2%	3,9%
ΚΕΝΤΡΙΚΗ ΜΑΚΕΔΟΝΙΑ	-1,3%	-2,1%	-5,6%	-5,4%	3,0%
ΔΥΤΙΚΗ ΜΑΚΕΔΟΝΙΑ	0,2%	0,1%	-1,8%	-3,2%	5,1%
ΗΠΕΙΡΟΣ	-0,9%	-2,0%	-7,2%	-7,9%	5,5%
ΘΕΣΣΑΛΙΑ	-1,0%	-2,1%	-5,3%	-4,8%	5,3%
ΙΟΝΙΑ ΝΗΣΙΑ	-3,1%	-8,1%	-39,1%	-49,9%	-14,5%
ΔΥΤΙΚΗ ΕΛΛΑΔΑ	-0,7%	-1,6%	-4,3%	-4,6%	4,2%
ΣΤΕΡΕΑ ΕΛΛΑΔΑ	-1,4%	-2,4%	-4,9%	-5,0%	3,4%
ΑΤΤΙΚΗ	-1,9%	-2,4%	-3,4%	-2,6%	6,9%
ΠΕΛΟΠΟΝΝΗΣΟΣ	-1,8%	-4,5%	-6,8%	-6,5%	2,3%
ΒΟΡΕΙΟ ΑΙΓΑΙΟ	-1,7%	-1,8%	-10,1%	-13,3%	-1,8%
ΝΟΤΙΟ ΑΙΓΑΙΟ	-3,4%	-10,8%	-42,2%	-40,4%	-12,4%
ΚΡΗΤΗ	-2,6%	-9,2%	-32,7%	-26,0%	4,4%
ΣΥΝΟΛΟ	-1,7%	-3,4%	-9,5%	-7,5%	4,3%

ΠΙΝΑΚΑΣ 5: Ποσοστιαία μεταβολή κατά μήνα του συνόλου των εγγεγραμμένων κατά Φύλο, μήνα και Περιφέρεια: Πρώτο εξάμηνο έτους 2024

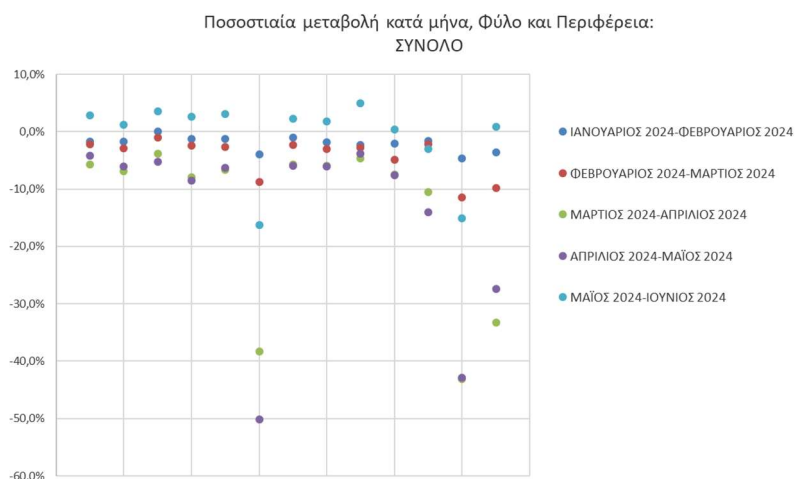

Ποσοστιαία μεταβολή κατά μήνα, Φύλο και Περιφέρεια:
ΑΝΔΡΕΣ

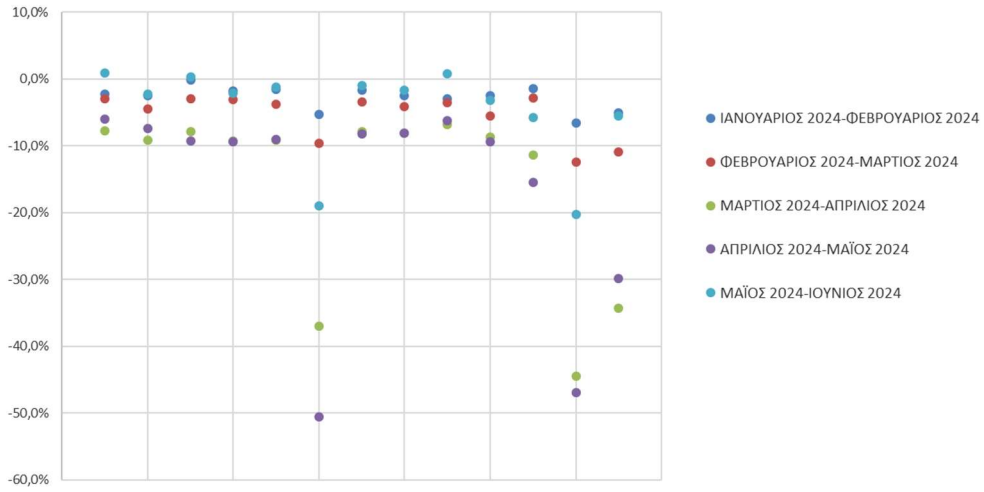

Ποσοστιαία μεταβολή κατά μήνα, Φύλο και Περιφέρεια:
ΓΥΝΑΙΚΕΣ

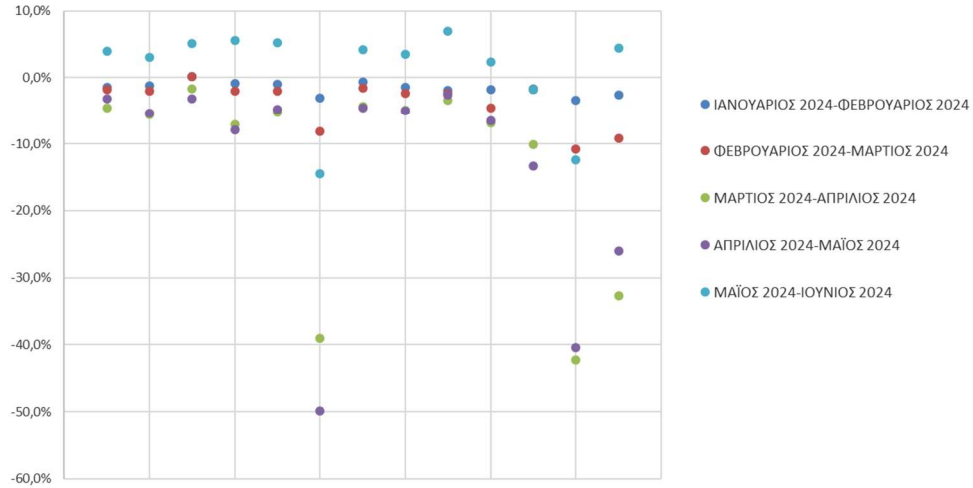

Ποσοστιαία μεταβολή κατά μήνα, Φύλο και Περιφέρεια:
ΣΥΝΟΛΟ

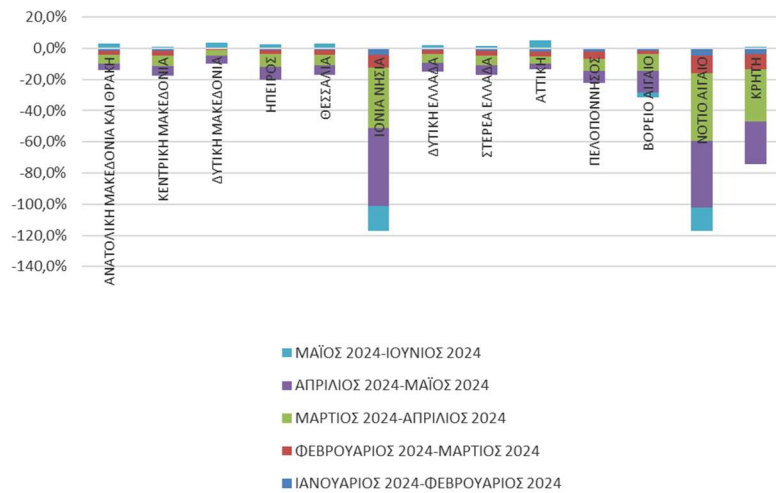

Ποσοστιαία μεταβολή κατά μήνα, Φύλο και Περιφέρεια:
ΑΝΔΡΕΣ

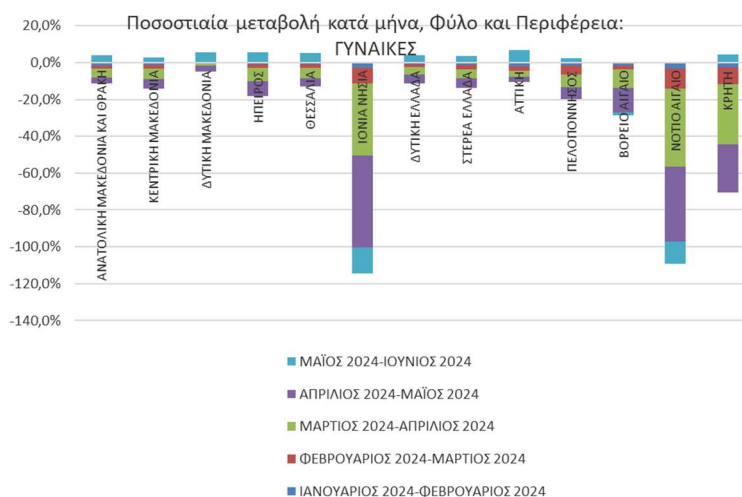
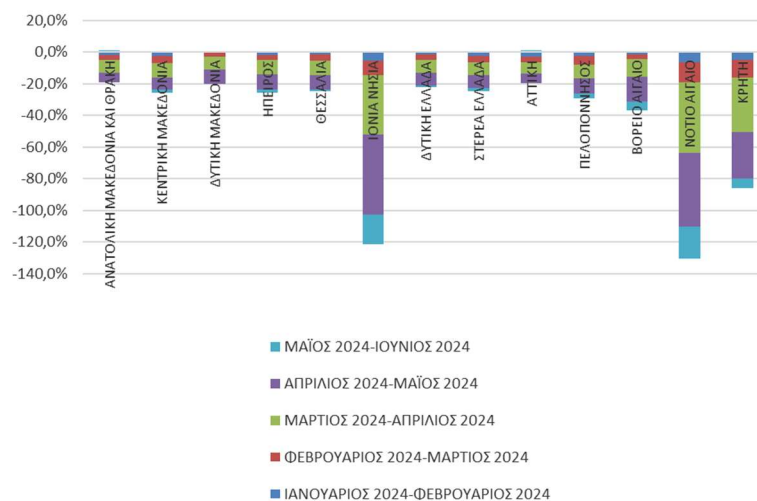

ΔΙΑΓΡΑΜΜΑΤΑ 9, 10, 11, 12, 13, 14: Ποσοστιαία μεταβολή εγγεγραμμένων κατά Φύλο, μήνα και Περιφέρεια: Πρώτο εξάμηνο έτους 2024

Από τον πίνακα 5 καθώς και από τα διαγράμματα 9, 10, 11, 12, 13, 14 προκύπτει: Στο σύνολο της χώρας καταγράφεται ποσοστιαία μείωση των εγγεγραμμένων τη χρονική περίοδο Ιανουαρίου-Φεβρουαρίου, Φεβρουαρίου-Μαρτίου, Μαρτίου-Απριλίου και Απριλίου-Μαΐου με ποσοστιαία μεταβολή (-2,2%), (-4,0%), (-10,8%) και (-8,8%) αντίστοιχα ενώ την χρονική περίοδο Μαΐου-Ιουνίου καταγράφεται ποσοστιαία αύξηση με ποσοστιαία μεταβολή (2,3%).

Στο σύνολο των «ανδρών» καταγράφεται ποσοστιαία μείωση των εγγεγραμμένων σε όλες τις χρονικές περιόδους και αναλυτικότερα τη χρονική περίοδο Ιανουαρίου-Φεβρουαρίου, Φεβρουαρίου-Μαρτίου, Μαρτίου-Απριλίου, Απριλίου-Μαΐου και

Μαΐου-Ιουνίου με ποσοστιαία μεταβολή (-3,0%), (-5,1%), (-13,1%), (-11,3%) και (-1,6%) αντίστοιχα.

Στο σύνολο των «γυναικών» καταγράφεται ποσοστιαία μείωση των εγγεγραμμένων τη χρονική περίοδο Ιανουαρίου-Φεβρουαρίου, Φεβρουαρίου-Μαρτίου, Μαρτίου-Απριλίου και Απριλίου-Μαΐου με ποσοστιαία μεταβολή (-1,7%), (-3,4%), (-9,5%) και (-7,5%) αντίστοιχα ενώ την χρονική περίοδο Μαΐου-Ιουνίου καταγράφεται ποσοστιαία αύξηση με ποσοστιαία μεταβολή (4,3%).

2.3. Ανάλυση κατά Ηλικία

2.3.1. Κατανομή των εγγεγραμμένων κατά Ηλικία και Περιφέρεια

Στον πίνακα που ακολουθεί παρουσιάζεται ο αριθμός των εγγεγραμμένων στο σύνολο της χώρας κατά Ηλικιακή ομάδα όπως κατανέμεται στις ηλικιακές ομάδες 15-19 ετών, 20-24 ετών, 25-29 ετών, 30-44 ετών, 45-54 ετών, 55-64 ετών και 65 ετών και άνω για τους μήνες του πρώτου εξαμήνου του έτους 2024.

	ΙΑΝΟΥΑΡΙΟΣ		ΦΕΒΡΟΥΑΡΙΟΣ		ΜΑΡΤΙΟΣ		ΑΠΡΙΛΙΟΣ		ΜΑΪΟΣ		ΙΟΥΝΙΟΣ	
	ΣΥΝΟΛΟ	%	ΣΥΝΟΛΟ	%	ΣΥΝΟΛΟ	%	ΣΥΝΟΛΟ	%	ΣΥΝΟΛΟ	%	ΣΥΝΟΛΟ	%
15-19 ετών	9.124	0,9%	8.326	0,8%	7.789	0,8%	6.785	0,8%	5.713	0,7%	6.045	0,7%
20-24 ετών	65.253	6,3%	62.324	6,1%	58.555	6,0%	48.917	5,6%	41.164	5,2%	41.001	5,0%
25-29 ετών	97.439	9,4%	94.522	9,3%	89.515	9,2%	76.338	8,8%	66.474	8,4%	73.861	9,1%
30-44 ετών	336.379	32,4%	327.918	32,2%	313.245	32,1%	275.980	31,7%	248.944	31,3%	261.693	32,2%
45-54 ετών	250.305	24,1%	245.442	24,1%	235.123	24,1%	208.382	23,9%	190.364	24,0%	190.662	23,5%
55-64 ετών	215.239	20,7%	213.005	20,9%	207.026	21,2%	191.113	21,9%	179.301	22,6%	177.237	21,8%
65 ετών και άνω	65.736	6,3%	65.519	6,4%	65.120	6,7%	63.799	7,3%	62.792	7,9%	62.459	7,7%
Σύνολο	1.039.475	100,0%	1.017.056	100,0%	976.373	100,0%	871.314	100,0%	794.752	100,0%	812.958	100,0%

ΠΙΝΑΚΑΣ 6: Σύνολο εγγεγραμμένων κατά Ηλικία και μήνα:
Πρώτο εξάμηνο έτους 2024

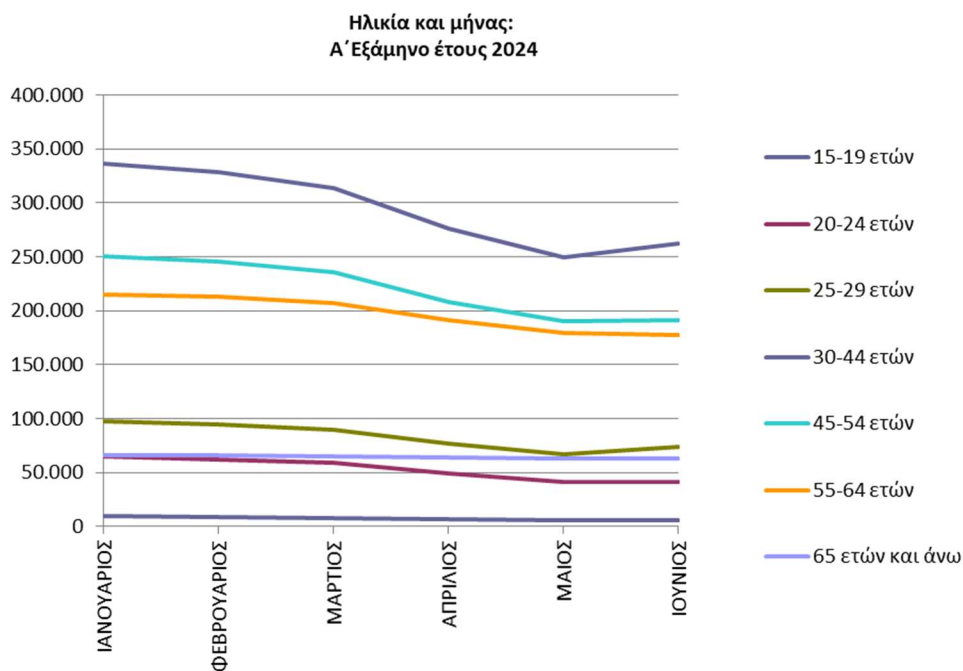

ΔΙΑΓΡΑΜΜΑ 15: Σύνολο εγγεγραμμένων κατά Ηλικία και μήνα:
Πρώτο εξάμηνο έτους 2024

Από τον πίνακα 6 και από το διάγραμμα 15 προκύπτει:

Στο σύνολο της εγγεγραμμένης ανεργίας οι ηλικιακές ομάδες «30-44 ετών», «45-54 ετών» και «55-64 ετών» συγκεντρώνουν τον μεγαλύτερο αριθμό ενώ μικρότερο αριθμό συγκεντρώνουν και οι ηλικιακές ομάδες «25-29 ετών», «65 ετών και άνω» και «20-24 ετών». Στην ηλικιακή ομάδα «15-19 ετών» καταγράφεται ο μικρότερος αριθμός.

Το σύνολο των εγγεγραμμένων κατά ηλικιακή ομάδα και Περιφέρεια για το πρώτο εξάμηνο του έτους 2024 παρουσιάζεται στον πίνακα 7.

15-19 ετών						
	ΙΑΝΟΥΑΡΙΟΣ	ΦΕΒΡΟΥΑΡΙΟΣ	ΜΑΡΤΙΟΣ	ΑΠΡΙΛΙΟΣ	ΜΑΪΟΣ	ΙΟΥΝΙΟΣ
ΑΝΑΤΟΛΙΚΗ ΜΑΚΕΔΟΝΙΑ ΚΑΙ ΘΡΑΚΗ	555	519	513	476	453	473
ΚΕΝΤΡΙΚΗ ΜΑΚΕΔΟΝΙΑ	1.474	1.400	1.326	1.210	1.081	1.157
ΔΥΤΙΚΗ ΜΑΚΕΔΟΝΙΑ	197	199	196	183	165	259
ΗΠΕΙΡΟΣ	261	235	227	220	200	243
ΘΕΣΣΑΛΙΑ	684	650	627	572	497	562
ΙΟΝΙΑ ΝΗΣΙΑ	552	477	427	284	102	61
ΔΥΤΙΚΗ ΕΛΛΑΔΑ	787	751	748	739	686	781
ΣΤΕΡΕΑ ΕΛΛΑΔΑ	334	335	327	310	283	276
ΑΤΤΙΚΗ	1.715	1.590	1.507	1.376	1.233	1.310
ΠΕΛΟΠΟΝΝΗΣΟΣ	516	479	452	441	419	428
ΒΟΡΕΙΟ ΑΙΓΑΙΟ	141	123	131	130	106	117
ΝΟΤΙΟ ΑΙΓΑΙΟ	938	759	632	353	166	114
ΚΡΗΤΗ	970	809	676	491	322	264
ΣΥΝΟΛΟ	9.124	8.326	7.789	6.785	5.713	6.045

20-24 ετών						
	ΙΑΝΟΥΑΡΙΟΣ	ΦΕΒΡΟΥΑΡΙΟΣ	ΜΑΡΤΙΟΣ	ΑΠΡΙΛΙΟΣ	ΜΑΪΟΣ	ΙΟΥΝΙΟΣ
ΑΝΑΤΟΛΙΚΗ ΜΑΚΕΔΟΝΙΑ ΚΑΙ ΘΡΑΚΗ	4.000	3.848	3.758	3.356	3.152	3.200
ΚΕΝΤΡΙΚΗ ΜΑΚΕΔΟΝΙΑ	11.966	11.459	10.878	9.447	8.269	8.186
ΔΥΤΙΚΗ ΜΑΚΕΔΟΝΙΑ	1.653	1.633	1.607	1.489	1.419	1.468
ΗΠΕΙΡΟΣ	1.943	1.894	1.831	1.579	1.357	1.445
ΘΕΣΣΑΛΙΑ	4.610	4.418	4.221	3.767	3.369	3.471
ΙΟΝΙΑ ΝΗΣΙΑ	2.518	2.314	2.126	1.377	635	453
ΔΥΤΙΚΗ ΕΛΛΑΔΑ	5.402	5.308	5.172	4.650	4.134	4.146
ΣΤΕΡΕΑ ΕΛΛΑΔΑ	2.411	2.288	2.133	1.908	1.659	1.732
ΑΤΤΙΚΗ	14.638	14.034	13.201	11.798	10.575	10.986
ΠΕΛΟΠΟΝΝΗΣΟΣ	3.076	2.962	2.758	2.414	2.124	2.094
ΒΟΡΕΙΟ ΑΙΓΑΙΟ	1.069	1.060	1.010	881	703	667
ΝΟΤΙΟ ΑΙΓΑΙΟ	4.800	4.402	3.891	2.237	1.166	838
ΚΡΗΤΗ	7.167	6.704	5.969	4.014	2.602	2.315
ΣΥΝΟΛΟ	65.253	62.324	58.555	48.917	41.164	41.001

25-29 ετών						
	ΙΑΝΟΥΑΡΙΟΣ	ΦΕΒΡΟΥΑΡΙΟΣ	ΜΑΡΤΙΟΣ	ΑΠΡΙΛΙΟΣ	ΜΑΪΟΣ	ΙΟΥΝΙΟΣ
ΑΝΑΤΟΛΙΚΗ ΜΑΚΕΔΟΝΙΑ ΚΑΙ ΘΡΑΚΗ	6.002	5.840	5.620	5.226	4.901	5.376
ΚΕΝΤΡΙΚΗ ΜΑΚΕΔΟΝΙΑ	18.471	18.119	17.437	15.432	13.901	15.510
ΔΥΤΙΚΗ ΜΑΚΕΔΟΝΙΑ	2.759	2.803	2.768	2.503	2.321	2.664
ΗΠΕΙΡΟΣ	2.961	2.904	2.735	2.427	2.163	2.447
ΘΕΣΣΑΛΙΑ	6.730	6.601	6.366	5.624	5.048	5.833
ΙΟΝΙΑ ΝΗΣΙΑ	3.151	2.977	2.682	1.738	812	701
ΔΥΤΙΚΗ ΕΛΛΑΔΑ	7.786	7.683	7.395	6.721	5.880	6.432
ΣΤΕΡΕΑ ΕΛΛΑΔΑ	3.843	3.751	3.635	3.185	2.915	3.191
ΑΤΤΙΚΗ	24.571	23.590	22.466	20.308	18.690	21.345
ΠΕΛΟΠΟΝΝΗΣΟΣ	4.613	4.426	4.179	3.668	3.228	3.402
ΒΟΡΕΙΟ ΑΙΓΑΙΟ	1.661	1.607	1.562	1.380	1.185	1.306
ΝΟΤΙΟ ΑΙΓΑΙΟ	6.138	5.805	5.110	2.965	1.664	1.517
ΚΡΗΤΗ	8.753	8.416	7.560	5.161	3.766	4.137
ΣΥΝΟΛΟ	97.439	94.522	89.515	76.338	66.474	73.861

30-44 ετών						
	ΙΑΝΟΥΑΡΙΟΣ	ΦΕΒΡΟΥΑΡΙΟΣ	ΜΑΡΤΙΟΣ	ΑΠΡΙΛΙΟΣ	ΜΑΪΟΣ	ΙΟΥΝΙΟΣ
ΑΝΑΤΟΛΙΚΗ ΜΑΚΕΔΟΝΙΑ ΚΑΙ ΘΡΑΚΗ	18.505	18.208	17.820	16.741	16.004	16.990
ΚΕΝΤΡΙΚΗ ΜΑΚΕΔΟΝΙΑ	58.614	57.384	55.557	51.410	48.172	50.415
ΔΥΤΙΚΗ ΜΑΚΕΔΟΝΙΑ	8.918	8.818	8.693	8.323	7.813	8.299
ΗΠΕΙΡΟΣ	9.989	9.866	9.642	8.820	8.019	8.405
ΘΕΣΣΑΛΙΑ	22.272	21.949	21.347	19.905	18.483	19.505
ΙΟΝΙΑ ΝΗΣΙΑ	12.491	12.016	10.918	6.763	3.343	2.897
ΔΥΤΙΚΗ ΕΛΛΑΔΑ	25.607	25.230	24.591	23.036	21.414	22.135
ΣΤΕΡΕΑ ΕΛΛΑΔΑ	14.169	13.849	13.356	12.442	11.547	12.067
ΑΤΤΙΚΗ	93.652	90.969	87.798	82.590	78.740	85.356
ΠΕΛΟΠΟΝΝΗΣΟΣ	15.855	15.567	14.713	13.482	12.331	12.574
ΒΟΡΕΙΟ ΑΙΓΑΙΟ	6.155	6.004	5.836	5.239	4.499	4.425
ΝΟΤΙΟ ΑΙΓΑΙΟ	21.578	20.595	18.155	10.384	6.071	5.406
ΚΡΗΤΗ	28.574	27.463	24.819	16.845	12.508	13.219
ΣΥΝΟΛΟ	336.379	327.918	313.245	275.980	248.944	261.693

45-54 ετών						
	ΙΑΝΟΥΑΡΙΟΣ	ΦΕΒΡΟΥΑΡΙΟΣ	ΜΑΡΤΙΟΣ	ΑΠΡΙΛΙΟΣ	ΜΑΪΟΣ	ΙΟΥΝΙΟΣ
ΑΝΑΤΟΛΙΚΗ ΜΑΚΕΔΟΝΙΑ ΚΑΙ ΘΡΑΚΗ	12.251	12.032	11.747	11.147	10.681	10.696
ΚΕΝΤΡΙΚΗ ΜΑΚΕΔΟΝΙΑ	44.922	44.207	42.802	39.874	37.470	36.791
ΔΥΤΙΚΗ ΜΑΚΕΔΟΝΙΑ	6.307	6.312	6.239	6.086	5.781	5.703
ΗΠΕΙΡΟΣ	6.726	6.649	6.501	6.034	5.532	5.429
ΘΕΣΣΑΛΙΑ	15.528	15.442	15.079	14.147	13.401	13.321
ΙΟΝΙΑ ΝΗΣΙΑ	8.959	8.659	7.862	4.516	2.050	1.646
ΔΥΤΙΚΗ ΕΛΛΑΔΑ	18.358	18.135	17.667	16.788	15.967	16.031
ΣΤΕΡΕΑ ΕΛΛΑΔΑ	10.489	10.330	10.084	9.588	9.045	8.954
ΑΤΤΙΚΗ	76.635	74.954	73.073	69.956	67.811	70.540
ΠΕΛΟΠΟΝΝΗΣΟΣ	10.911	10.708	10.065	9.337	8.653	8.575
ΒΟΡΕΙΟ ΑΙΓΑΙΟ	3.994	3.988	3.892	3.456	2.925	2.744
ΝΟΤΙΟ ΑΙΓΑΙΟ	14.588	14.014	12.276	6.459	3.483	2.811
ΚΡΗΤΗ	20.637	20.012	17.836	10.994	7.565	7.421
ΣΥΝΟΛΟ	250.305	245.442	235.123	208.382	190.364	190.662

55-64 ετών						
	ΙΑΝΟΥΑΡΙΟΣ	ΦΕΒΡΟΥΑΡΙΟΣ	ΜΑΡΤΙΟΣ	ΑΠΡΙΛΙΟΣ	ΜΑΪΟΣ	ΙΟΥΝΙΟΣ
ΑΝΑΤΟΛΙΚΗ ΜΑΚΕΔΟΝΙΑ ΚΑΙ ΘΡΑΚΗ	11.342	11.198	10.997	10.480	10.130	10.037
ΚΕΝΤΡΙΚΗ ΜΑΚΕΔΟΝΙΑ	43.109	42.776	41.769	39.944	38.173	37.093
ΔΥΤΙΚΗ ΜΑΚΕΔΟΝΙΑ	5.824	5.877	5.863	5.741	5.492	5.472
ΗΠΕΙΡΟΣ	5.729	5.702	5.618	5.283	4.937	4.886
ΘΕΣΣΑΛΙΑ	12.520	12.463	12.163	11.640	11.204	11.003
ΙΟΝΙΑ ΝΗΣΙΑ	6.641	6.497	6.006	3.651	1.935	1.607
ΔΥΤΙΚΗ ΕΛΛΑΔΑ	14.904	14.899	14.664	14.136	13.833	13.888
ΣΤΕΡΕΑ ΕΛΛΑΔΑ	8.795	8.751	8.555	8.288	8.003	7.890
ΑΤΤΙΚΗ	72.846	71.903	70.631	69.032	67.317	68.218
ΠΕΛΟΠΟΝΝΗΣΟΣ	8.629	8.534	8.320	7.960	7.591	7.405
ΒΟΡΕΙΟ ΑΙΓΑΙΟ	2.921	2.892	2.884	2.585	2.268	2.050
ΝΟΤΙΟ ΑΙΓΑΙΟ	9.008	8.753	7.897	4.599	2.653	2.176
ΚΡΗΤΗ	12.971	12.760	11.659	7.774	5.765	5.512
ΣΥΝΟΛΟ	215.239	213.005	207.026	191.113	179.301	177.237

65 ετών και άνω						
	ΙΑΝΟΥΑΡΙΟΣ	ΦΕΒΡΟΥΑΡΙΟΣ	ΜΑΡΤΙΟΣ	ΑΠΡΙΛΙΟΣ	ΜΑΪΟΣ	ΙΟΥΝΙΟΣ
ΑΝΑΤΟΛΙΚΗ ΜΑΚΕΔΟΝΙΑ ΚΑΙ ΘΡΑΚΗ	3.111	3.132	3.094	3.062	3.062	3.018
ΚΕΝΤΡΙΚΗ ΜΑΚΕΔΟΝΙΑ	14.404	14.322	14.311	14.195	14.039	13.943
ΔΥΤΙΚΗ ΜΑΚΕΔΟΝΙΑ	1.196	1.227	1.245	1.255	1.253	1.246
ΗΠΕΙΡΟΣ	1.419	1.420	1.423	1.381	1.355	1.338
ΘΕΣΣΑΛΙΑ	2.931	2.964	2.948	2.899	2.875	2.865
ΙΟΝΙΑ ΝΗΣΙΑ	1.265	1.239	1.184	930	721	677
ΔΥΤΙΚΗ ΕΛΛΑΔΑ	3.816	3.842	3.855	3.822	3.821	3.832
ΣΤΕΡΕΑ ΕΛΛΑΔΑ	2.092	2.071	2.053	2.022	2.017	1.989
ΑΤΤΙΚΗ	28.963	28.834	28.640	28.576	28.483	28.521
ΠΕΛΟΠΟΝΝΗΣΟΣ	2.042	2.029	2.029	2.023	2.007	2.012
ΒΟΡΕΙΟ ΑΙΓΑΙΟ	625	617	623	592	579	580
ΝΟΤΙΟ ΑΙΓΑΙΟ	1.658	1.626	1.571	1.195	915	821
ΚΡΗΤΗ	2.214	2.196	2.144	1.847	1.665	1.617
ΣΥΝΟΛΟ	65.736	65.519	65.120	63.799	62.792	62.459

ΠΙΝΑΚΑΣ 7: Σύνολο εγγεγραμμένων κατά Ηλικία, μήνα και Περιφέρεια:
Πρώτο εξάμηνο έτους 2024

2.3.2. Κατανομή των εγγεγραμμένων κατά Ηλικία και διάρκεια ανεργίας

Στους πιο κάτω πίνακες παρουσιάζεται ο αριθμός των εγγεγραμμένων στο σύνολο της χώρας κατά Ηλικία και διάρκεια συνεχόμενης ανεργίας όπως καταγράφεται στους μήνες του πρώτου εξαμήνου του έτους 2024.

	15-19 ετών				20-24 ετών				25-29 ετών			
	>=12 Μήνες	%	<12 Μήνες	%	>=12 Μήνες	%	<12 Μήνες	%	>=12 Μήνες	%	<12 Μήνες	%
ΙΑΝΟΥΑΡΙΟΣ	624	15,3%	8.500	84,7%	11.199	17,2%	54.054	82,8%	28.259	29,0%	69.180	71,0%
ΦΕΒΡΟΥΑΡΙΟΣ	626	15,3%	7.700	84,7%	10.851	17,4%	51.473	82,6%	27.180	28,8%	67.342	71,2%
ΜΑΡΤΙΟΣ	613	15,4%	7.176	84,6%	10.528	18,0%	48.027	82,0%	26.244	29,3%	63.271	70,7%
ΑΠΡΙΛΙΟΣ	564	15,6%	6.221	84,4%	9.935	20,3%	38.982	79,7%	24.705	32,4%	51.633	67,6%
ΜΑΪΟΣ	535	15,7%	5.178	84,3%	9.529	23,1%	31.635	76,9%	23.535	35,4%	42.939	64,6%
ΙΟΥΝΙΟΣ	536	15,6%	5.509	84,4%	9.341	22,8%	31.660	77,2%	23.348	31,6%	50.513	68,4%

	30-44 ετών				45-54 ετών			
	>=12 Μήνες	%	<12 Μήνες	%	>=12 Μήνες	%	<12 Μήνες	%
ΙΑΝΟΥΑΡΙΟΣ	152.862	45,4%	183.517	54,6%	128.546	51,4%	121.759	48,6%
ΦΕΒΡΟΥΑΡΙΟΣ	148.451	45,3%	179.467	54,7%	125.637	51,2%	119.805	48,8%
ΜΑΡΤΙΟΣ	144.546	46,1%	168.699	53,9%	122.746	52,2%	112.377	47,8%
ΑΠΡΙΛΙΟΣ	138.419	50,2%	137.561	49,8%	118.826	57,0%	89.556	43,0%
ΜΑΪΟΣ	133.974	53,8%	114.970	46,2%	116.331	61,1%	74.033	38,9%
ΙΟΥΝΙΟΣ	133.286	50,9%	128.407	49,1%	115.443	60,5%	75.219	39,5%

	55-64 ετών				65 ετών και άνω			
	>=12 Μήνες	%	<12 Μήνες	%	>=12 Μήνες	%	<12 Μήνες	%
ΙΑΝΟΥΑΡΙΟΣ	128.772	59,8%	86.467	40,2%	50.197	76,4%	15.539	23,6%
ΦΕΒΡΟΥΑΡΙΟΣ	126.889	59,6%	86.116	40,4%	49.895	76,2%	15.624	23,8%
ΜΑΡΤΙΟΣ	124.924	60,3%	82.102	39,7%	49.643	76,2%	15.477	23,8%
ΑΠΡΙΛΙΟΣ	122.094	63,9%	69.019	36,1%	49.484	77,6%	14.315	22,4%
ΜΑΪΟΣ	120.296	67,1%	59.005	32,9%	49.496	78,8%	13.296	21,2%
ΙΟΥΝΙΟΣ	119.646	67,5%	57.591	32,5%	49.416	79,1%	13.043	20,9%

Πίνακας 8: Σύνολο εγγεγραμμένων κατά Ηλικία, μήνα και διάρκεια συνεχόμενης ανεργίας:
Πρώτο εξάμηνο έτους 2024

	15-19 ετών		20-24 ετών		25-29 ετών		30-44 ετών		45-54 ετών		55-64 ετών		65 ετών και άνω	
	>=12 Μήνες													
ΙΑΝΟΥΑΡΙΟΣ	624	0,1%	11.199	2,2%	28.259	5,6%	152.862	30,5%	128.546	25,7%	128.772	25,7%	50.197	10,0%
ΦΕΒΡΟΥΑΡΙΟΣ	626	0,1%	10.851	2,2%	27.180	5,6%	148.451	30,3%	125.637	25,7%	126.889	25,9%	49.895	10,2%
ΜΑΡΤΙΟΣ	613	0,1%	10.528	2,2%	26.244	5,5%	144.546	30,2%	122.746	25,6%	124.924	26,1%	49.643	10,4%
ΑΠΡΙΛΙΟΣ	564	0,1%	9.935	2,1%	24.705	5,3%	138.419	29,8%	118.826	25,6%	122.094	26,3%	49.484	10,7%
ΜΑΪΟΣ	535	0,1%	9.529	2,1%	23.535	5,2%	133.974	29,5%	116.331	25,6%	120.296	26,5%	49.496	10,9%
ΙΟΥΝΙΟΣ	536	0,1%	9.341	2,1%	23.348	5,2%	133.286	29,6%	115.443	25,6%	119.646	26,5%	49.416	11,0%

	15-19 ετών		20-24 ετών		25-29 ετών		30-44 ετών		45-54 ετών		55-64 ετών		65 ετών και άνω	
	<12 Μήνες													
ΙΑΝΟΥΑΡΙΟΣ	8.500	1,6%	54.054	10,0%	69.180	12,8%	183.517	34,0%	121.759	22,6%	86.467	16,0%	15.539	2,9%
ΦΕΒΡΟΥΑΡΙΟΣ	7.700	1,5%	51.473	9,8%	67.342	12,8%	179.467	34,0%	119.805	22,7%	86.116	16,3%	15.624	3,0%
ΜΑΡΤΙΟΣ	7.176	1,4%	48.027	9,7%	63.271	12,7%	168.699	33,9%	112.377	22,6%	82.102	16,5%	15.477	3,1%
ΑΠΡΙΛΙΟΣ	6.221	1,5%	38.982	9,6%	51.633	12,7%	137.561	33,8%	89.556	22,0%	69.019	16,9%	14.315	3,5%
ΜΑΪΟΣ	5.178	1,5%	31.635	9,3%	42.939	12,6%	114.970	33,7%	74.033	21,7%	59.005	17,3%	13.296	3,9%
ΙΟΥΝΙΟΣ	5.509	1,5%	31.660	8,7%	50.513	14,0%	128.407	35,5%	75.219	20,8%	57.591	15,9%	13.043	3,6%

Πίνακας 8α: Σύνολο εγγεγραμμένων κατά ηλικία, μήνα και διάρκεια συνεχόμενης ανεργίας:
Πρώτο εξάμηνο 2024

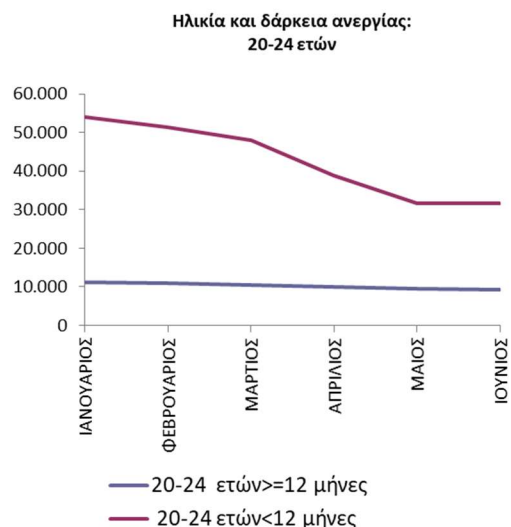
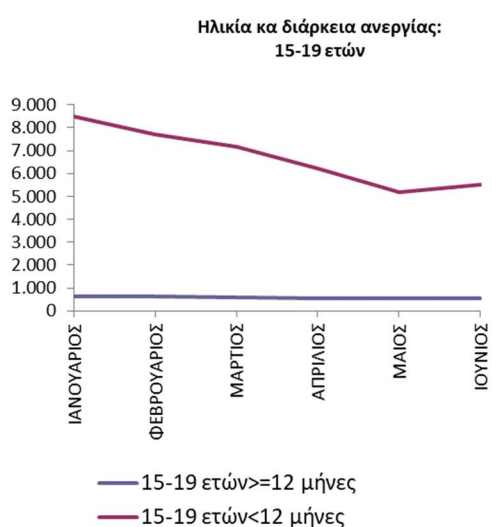

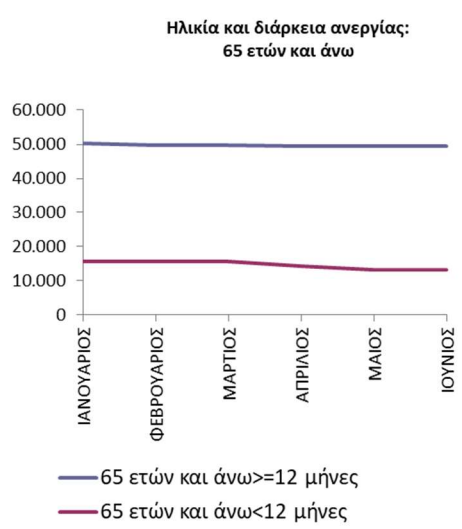
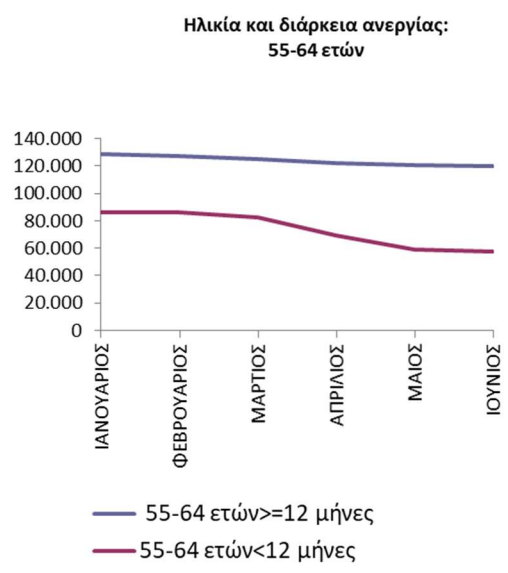
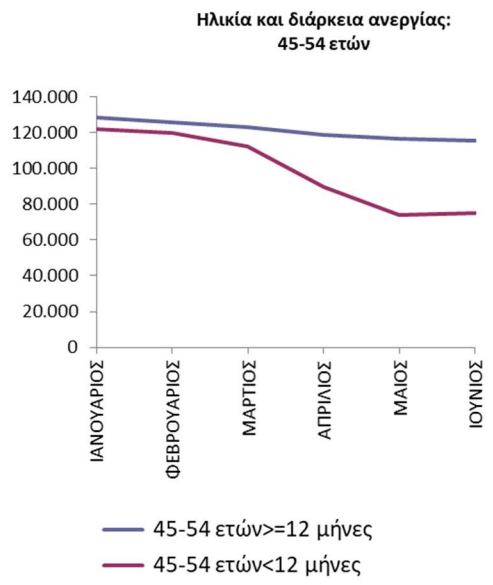
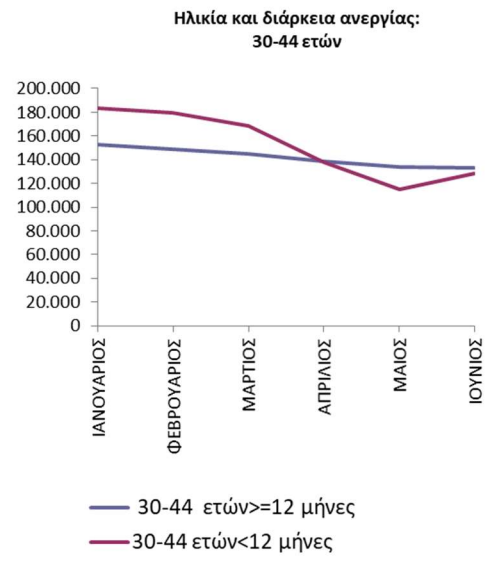
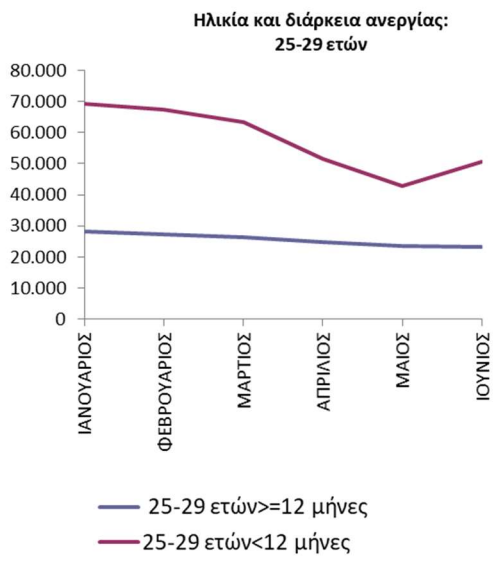

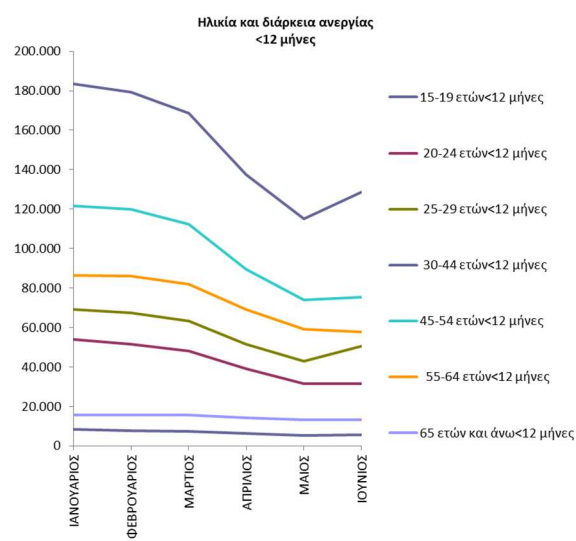
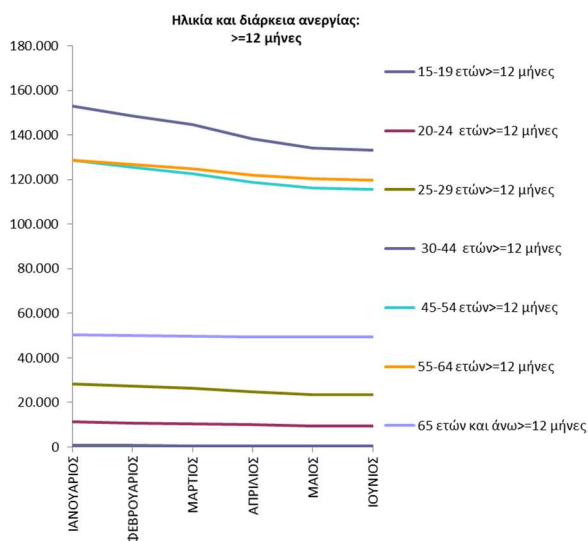

ΔΙΑΓΡΑΜΜΑΤΑ 16, 17, 18, 19, 20, 21, 22, 23, 24: Σύνολο εγγεγραμμένων κατά Ηλικία, μήνα και διάρκεια συνεχόμενης ανεργίας: Πρώτο εξάμηνο 2024

Από τους πίνακες 8 και 8α, καθώς και από τα διαγράμματα 16, 17, 18, 19, 20, 21, 22, 23, 24 προκύπτει:

Ηλικιακή ομάδα 15-19 ετών

Οι εγγεγραμμένοι με διάρκεια συνεχόμενης ανεργίας μικρότερη των 12 μηνών αποτελούν τον μεγαλύτερο αριθμό σε όλους τους μήνες του εξαμήνου σε σχέση με τους εγγεγραμμένους με διάρκεια συνεχόμενης ανεργίας μεγαλύτερη ή ίση των 12 μηνών.

Το ποσοστό που αναλογεί στο σύνολο των εγγεγραμμένων με διάρκεια συνεχόμενης ανεργίας μικρότερη των 12 μηνών κυμαίνεται από (84,3%) τον Μάιο έως (84,7%) τον Ιανουάριο και τον Φεβρουάριο ενώ το ποσοστό που αναλογεί στο σύνολο των εγγεγραμμένων με διάρκεια συνεχόμενης ανεργίας μεγαλύτερη ή ίση των 12 μηνών κυμαίνεται από (15,3%) τον Ιανουάριο και τον Φεβρουάριο έως (15,7%) τον Μάιο.

Ηλικιακή ομάδα 20-24 ετών

Οι εγγεγραμμένοι με διάρκεια συνεχόμενης ανεργίας μικρότερη των 12 μηνών αποτελούν τον μεγαλύτερο αριθμό σε όλους τους μήνες του εξαμήνου σε σχέση με τους εγγεγραμμένους με διάρκεια συνεχόμενης ανεργίας μεγαλύτερη ή ίση των 12 μηνών.

Το ποσοστό που αναλογεί στους εγγεγραμμένους με διάρκεια συνεχόμενης ανεργίας μικρότερη των 12 μηνών κυμαίνεται από (76,9%) τον Μάιο έως (82,8%) τον Ιανουάριο ενώ το ποσοστό που αναλογεί στους εγγεγραμμένους με διάρκεια συνεχόμενης ανεργίας μεγαλύτερη ή ίση των 12 μηνών κυμαίνεται από (17,2%) τον Ιανουάριο έως (23,1%) τον Μάιο.

Ηλικιακή ομάδα 25-29 ετών

Οι εγγεγραμμένοι με διάρκεια συνεχόμενης ανεργίας μικρότερη των 12 μηνών αποτελούν τον μεγαλύτερο αριθμό σε όλους τους μήνες του εξαμήνου σε σχέση με τους εγγεγραμμένους με διάρκεια συνεχόμενης ανεργίας μεγαλύτερη ή ίση των 12 μηνών.

Το ποσοστό που αναλογεί στους εγγεγραμμένους με διάρκεια συνεχόμενης ανεργίας μικρότερη των 12 μηνών κυμαίνεται από (64,6%) τον Μάιο έως (71,2%) τον Φεβρουάριο ενώ το ποσοστό που αναλογεί στους εγγεγραμμένους με διάρκεια συνεχόμενης ανεργίας μεγαλύτερη ή ίση των 12 μηνών κυμαίνεται από (28,8%) τον Φεβρουάριο έως (35,4%) τον Μάιο.

Ηλικιακή ομάδα 30-44 ετών

Οι εγγεγραμμένοι με διάρκεια συνεχόμενης ανεργίας μεγαλύτερη ή ίση των 12 μηνών των 12 μηνών αποτελούν τον μεγαλύτερο αριθμό τον μήνα Απρίλιο, Μάιο και Ιούνιο σε σχέση με τους εγγεγραμμένους με διάρκεια συνεχόμενης ανεργίας μικρότερη των 12 μηνών.

Το ποσοστό που αναλογεί στους εγγεγραμμένους με διάρκεια συνεχόμενης ανεργίας μεγαλύτερη ή ίση των 12 μηνών κυμαίνεται (45,3%) τον Φεβρουάριο έως (53,8%) τον Μάιο ενώ το ποσοστό που αναλογεί στους εγγεγραμμένους με διάρκεια συνεχόμενης ανεργίας μικρότερη των 12 μηνών κυμαίνεται από (46,2%) τον Μάιο έως (54,7%) τον Φεβρουάριο.

Ηλικιακή ομάδα 45-54 ετών

Οι εγγεγραμμένοι με διάρκεια συνεχόμενης ανεργίας μεγαλύτερη ή ίση των 12 μηνών αποτελούν τον μεγαλύτερο αριθμό σε όλους τους μήνες του εξαμήνου σε σχέση με τους εγγεγραμμένους με διάρκεια συνεχόμενης ανεργίας μικρότερη των 12 μηνών.

Το ποσοστό που αναλογεί στους εγγεγραμμένους με διάρκεια συνεχόμενης ανεργίας μεγαλύτερη ή ίση των 12 μηνών κυμαίνεται από (51,2%) τον Φεβρουάριο έως (61,1%) τον Μάιο ενώ το ποσοστό που αναλογεί στους εγγεγραμμένους με διάρκεια συνεχόμενης ανεργίας μικρότερη των 12 μηνών κυμαίνεται από (38,9%) τον Μάιο έως (48,8%) τον Φεβρουάριο.

Ηλικιακή ομάδα 55-64 ετών

Οι εγγεγραμμένοι με διάρκεια συνεχόμενης ανεργίας μεγαλύτερη ή ίση των 12 μηνών αποτελούν τον μεγαλύτερο αριθμό σε όλους τους μήνες του εξαμήνου σε σχέση με τους εγγεγραμμένους με διάρκεια συνεχόμενης ανεργίας μικρότερη των 12 μηνών.

Το ποσοστό που αναλογεί στους εγγεγραμμένους με διάρκεια συνεχόμενης ανεργίας μεγαλύτερη ή ίση των 12 μηνών κυμαίνεται από (59,6%) τον Φεβρουάριο έως (67,5%) τον Ιούνιο ενώ το ποσοστό που αναλογεί στους εγγεγραμμένους με διάρκεια συνεχόμενης ανεργίας μικρότερη των 12 μηνών κυμαίνεται από (32,5%) τον Ιούνιο έως (40,4%) τον Φεβρουάριο.

Ηλικιακή ομάδα 65 ετών και άνω

Οι εγγεγραμμένοι με διάρκεια συνεχόμενης ανεργίας μεγαλύτερη ή ίση των 12 μηνών αποτελούν τον μεγαλύτερο αριθμό σε όλους τους μήνες του εξαμήνου σε σχέση με τους εγγεγραμμένους με διάρκεια συνεχόμενης ανεργίας μικρότερη των 12 μηνών.

Το ποσοστό που αναλογεί στους εγγεγραμμένους με διάρκεια συνεχόμενης ανεργίας μεγαλύτερη ή ίση των 12 μηνών κυμαίνεται από (76,2%) τον Φεβρουάριο και τον Μάρτιο έως (79,1%) τον Ιούνιο ενώ το ποσοστό που αναλογεί στους εγγεγραμμένους με διάρκεια συνεχόμενης ανεργίας μικρότερη των 12 μηνών κυμαίνεται από (20,9%) τον Ιούνιο έως (23,8%) τον Φεβρουάριο και τον Μάρτιο.

Διάρκεια ανεργίας \geq 12 μήνες

Μεταξύ των ηλικιακών ομάδων «15-19 ετών», «20-24 ετών», «25-29 ετών», «30-44 ετών», «45-54 ετών», «55-64 ετών» και «65 ετών και άνω» των ανέργων με διάρκεια συνεχόμενης ανεργίας μεγαλύτερη ή ίση των 12 μηνών η ηλικιακή ομάδα «30-44 ετών» αποτελεί τον μεγαλύτερο αριθμό κατά τους μήνες του πρώτου εξαμήνου του 2024.

Διάρκεια ανεργίας $<$ 12 μήνες

Στο σύνολο της εγγεγραμμένης ανεργίας μεταξύ των ηλικιακών ομάδων «15-19 ετών», «20-24 ετών», «25-29 ετών», «30-44 ετών», «45-54 ετών», «55-64 ετών» και «65 ετών και άνω» με διάρκεια συνεχόμενης ανεργίας μικρότερη των 12 μηνών η ηλικιακή ομάδα «30-44 ετών» αποτελεί τον μεγαλύτερο αριθμό κατά τους μήνες του πρώτου εξαμήνου του 2024.

2.4. Ανάλυση κατά Εκπαιδευτικό Επίπεδο

2.4.1. Κατανομή των εγγεγραμμένων κατά Εκπαιδευτικό επίπεδο και Περιφέρεια

Στον πίνακα που ακολουθεί παρουσιάζεται το σύνολο των εγγεγραμμένων στο σύνολο της χώρας κατά Εκπαιδευτικό επίπεδο όπως κατανέμεται στα Εκπαιδευτικά επίπεδα Χωρίς εκπαίδευση, Υποχρεωτικής εκπαίδευσης (έως 3^η Γυμνασίου), Δευτεροβάθμιας εκπαίδευσης και Τριτοβάθμιας εκπαίδευσης στους μήνες του πρώτου εξαμήνου του έτους 2024.

	ΙΑΝΟΥΑΡΙΟΣ		ΦΕΒΡΟΥΑΡΙΟΣ		ΜΑΡΤΙΟΣ		ΑΠΡΙΛΙΟΣ		ΜΑΪΟΣ		ΙΟΥΝΙΟΣ	
	ΣΥΝΟΛΟ	%	ΣΥΝΟΛΟ	%	ΣΥΝΟΛΟ	%	ΣΥΝΟΛΟ	%	ΣΥΝΟΛΟ	%	ΣΥΝΟΛΟ	%
Χωρίς εκπαίδευση	103.573	10,0%	101.863	10,0%	98.120	10,0%	88.148	10,1%	80.454	10,1%	78.205	9,6%
Υποχρεωτική εκπαίδευση (έως 3 ^η Γυμνασίου)	272.630	26,2%	267.383	26,3%	255.368	26,2%	225.261	25,9%	204.899	25,8%	198.275	24,4%
Δευτεροβάθμια εκπαίδευση	498.259	47,9%	487.406	47,9%	467.784	47,9%	415.414	47,7%	375.641	47,3%	371.039	45,6%
Τριτοβάθμια εκπαίδευση	165.013	15,9%	160.404	15,8%	155.101	15,9%	142.491	16,4%	133.758	16,8%	165.439	20,4%
Σύνολο	1.039.475	100,0%	1.017.056	100,0%	976.373	100,0%	871.314	100,0%	794.752	100,0%	812.958	100,0%

ΠΙΝΑΚΑΣ 9: Σύνολο εγγεγραμμένων κατά Εκπαιδευτικό επίπεδο και μήνα:
Πρώτο εξάμηνο έτους 2024

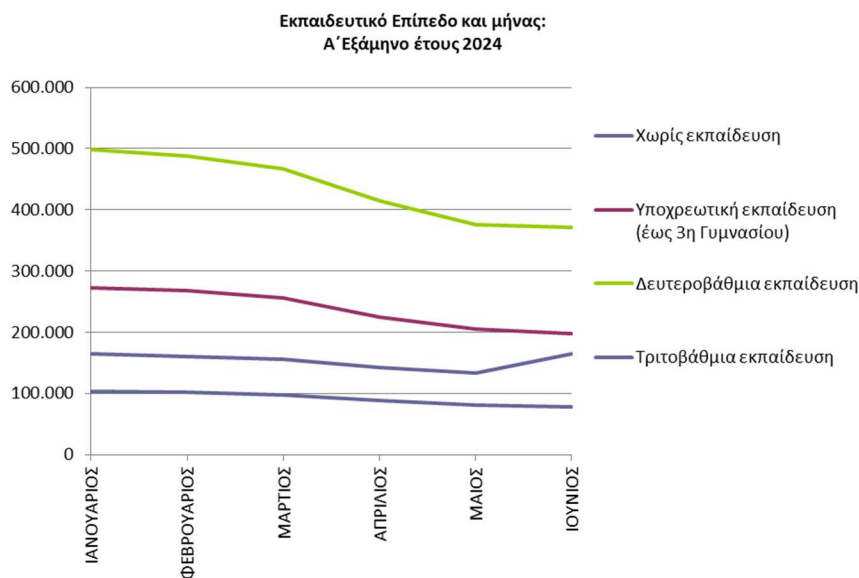

ΔΙΑΓΡΑΜΜΑ 25: Αριθμός ανέργων κατά Εκπαιδευτικό επίπεδο και μήνα:
Πρώτο εξάμηνο έτους 2024

Από τον πίνακα 9 και από το διάγραμμα 25 προκύπτει:

Στο σύνολο της εγγεγραμμένης ανεργίας κατά Εκπαιδευτικό επίπεδο ο μεγαλύτερος αριθμός καταγράφεται στο εκπαιδευτικό επίπεδο «Δευτεροβάθμιας εκπαίδευσης»

και ακολουθεί το εκπαιδευτικό επίπεδο «Υποχρεωτικής εκπαίδευσης (έως 3^η Γυμνασίου)». Στη συνέχεια μικρότερος αριθμός καταγράφεται στο εκπαιδευτικό επίπεδο «Τριτοβάθμιας εκπαίδευσης» στο εκπαιδευτικό επίπεδο «Χωρίς εκπαίδευση».

Το σύνολο των εγγεγραμμένων κατά Εκπαιδευτικό επίπεδο και Περιφέρεια για το πρώτο εξάμηνο του έτους 2024 παρουσιάζεται στον πίνακα 10.

	Χωρίς εκπαίδευση					
	ΙΑΝΟΥΑΡΙΟΣ	ΦΕΒΡΟΥΑΡΙΟΣ	ΜΑΡΤΙΟΣ	ΑΠΡΙΛΙΟΣ	ΜΑΪΟΣ	ΙΟΥΝΙΟΣ
ΑΝΑΤΟΛΙΚΗ ΜΑΚΕΔΟΝΙΑ ΚΑΙ ΘΡΑΚΗ	9.883	9.767	9.620	9.285	9.051	8.839
ΚΕΝΤΡΙΚΗ ΜΑΚΕΔΟΝΙΑ	15.575	15.336	14.939	14.177	13.399	12.912
ΔΥΤΙΚΗ ΜΑΚΕΔΟΝΙΑ	1.159	1.153	1.130	1.080	1.030	1.026
ΗΠΕΙΡΟΣ	1.488	1.460	1.418	1.245	1.064	1.046
ΘΕΣΣΑΛΙΑ	7.357	7.295	6.977	6.560	6.178	6.000
ΙΟΝΙΑ ΝΗΣΙΑ	2.928	2.829	2.658	1.596	651	470
ΔΥΤΙΚΗ ΕΛΛΑΔΑ	6.524	6.543	6.422	6.067	5.640	5.601
ΣΤΕΡΕΑ ΕΛΛΑΔΑ	4.031	3.940	3.821	3.587	3.331	3.267
ΑΤΤΙΚΗ	36.463	36.019	35.083	33.004	31.467	31.028
ΠΕΛΟΠΟΝΝΗΣΟΣ	4.968	4.958	4.742	4.395	4.054	3.904
ΒΟΡΕΙΟ ΑΙΓΑΙΟ	1.155	1.142	1.147	1.019	838	786
ΝΟΤΙΟ ΑΙΓΑΙΟ	5.399	5.107	4.481	2.302	1.132	875
ΚΡΗΤΗ	6.643	6.314	5.682	3.831	2.619	2.451
ΣΥΝΟΛΟ	103.573	101.863	98.120	88.148	80.454	78.205

	Υποχρεωτική εκπαίδευση (έως 3η Γυμνασίου)					
	ΙΑΝΟΥΑΡΙΟΣ	ΦΕΒΡΟΥΑΡΙΟΣ	ΜΑΡΤΙΟΣ	ΑΠΡΙΛΙΟΣ	ΜΑΪΟΣ	ΙΟΥΝΙΟΣ
ΑΝΑΤΟΛΙΚΗ ΜΑΚΕΔΟΝΙΑ ΚΑΙ ΘΡΑΚΗ	16.508	16.166	15.678	14.760	14.189	13.976
ΚΕΝΤΡΙΚΗ ΜΑΚΕΔΟΝΙΑ	51.934	51.133	49.439	45.954	43.052	41.024
ΔΥΤΙΚΗ ΜΑΚΕΔΟΝΙΑ	6.711	6.699	6.612	6.387	6.061	5.819
ΗΠΕΙΡΟΣ	7.963	7.871	7.677	7.040	6.485	6.256
ΘΕΣΣΑΛΙΑ	15.555	15.450	14.976	13.958	13.136	12.666
ΙΟΝΙΑ ΝΗΣΙΑ	11.014	10.632	9.672	5.490	2.629	2.101
ΔΥΤΙΚΗ ΕΛΛΑΔΑ	21.755	21.567	21.010	19.973	19.003	18.692
ΣΤΕΡΕΑ ΕΛΛΑΔΑ	11.916	11.795	11.416	10.806	10.164	9.799
ΑΤΤΙΚΗ	73.657	72.124	70.098	67.538	65.034	64.771
ΠΕΛΟΠΟΝΝΗΣΟΣ	11.539	11.347	10.720	9.941	9.255	8.895
ΒΟΡΕΙΟ ΑΙΓΑΙΟ	4.250	4.218	4.074	3.516	3.018	2.716
ΝΟΤΙΟ ΑΙΓΑΙΟ	17.971	17.215	15.160	7.977	4.394	3.554
ΚΡΗΤΗ	21.857	21.166	18.836	11.921	8.479	8.006
ΣΥΝΟΛΟ	272.630	267.383	255.368	225.261	204.899	198.275

	Δευτεροβάθμια εκπαίδευση					
	ΙΑΝΟΥΑΡΙΟΣ	ΦΕΒΡΟΥΑΡΙΟΣ	ΜΑΡΤΙΟΣ	ΑΠΡΙΛΙΟΣ	ΜΑΪΟΣ	ΙΟΥΝΙΟΣ
ΑΝΑΤΟΛΙΚΗ ΜΑΚΕΔΟΝΙΑ ΚΑΙ ΘΡΑΚΗ	22.024	21.654	21.183	19.763	18.724	18.720
ΚΕΝΤΡΙΚΗ ΜΑΚΕΔΟΝΙΑ	91.729	90.266	87.474	81.047	75.553	73.935
ΔΥΤΙΚΗ ΜΑΚΕΔΟΝΙΑ	14.127	14.210	14.080	13.472	12.719	12.607
ΗΠΕΙΡΟΣ	14.066	13.934	13.582	12.532	11.450	11.239
ΘΕΣΣΑΛΙΑ	31.076	30.665	29.945	27.801	25.779	25.294
ΙΟΝΙΑ ΝΗΣΙΑ	17.523	16.842	15.336	9.660	4.772	3.807
ΔΥΤΙΚΗ ΕΛΛΑΔΑ	38.018	37.575	36.664	34.401	32.040	31.844
ΣΤΕΡΕΑ ΕΛΛΑΔΑ	20.479	20.068	19.493	18.250	17.059	16.781
ΑΤΤΙΚΗ	148.053	144.532	140.602	133.822	128.544	131.375
ΠΕΛΟΠΟΝΝΗΣΟΣ	22.456	21.907	20.834	19.234	17.625	17.191
ΒΟΡΕΙΟ ΑΙΓΑΙΟ	8.592	8.442	8.269	7.463	6.330	5.853
ΝΟΤΙΟ ΑΙΓΑΙΟ	29.192	27.782	24.668	14.446	8.279	6.625
ΚΡΗΤΗ	40.924	39.529	35.654	23.523	16.767	15.768
ΣΥΝΟΛΟ	498.259	487.406	467.784	415.414	375.641	371.039

	Τριτοβάθμια εκπαίδευση					
	ΙΑΝΟΥΑΡΙΟΣ	ΦΕΒΡΟΥΑΡΙΟΣ	ΜΑΡΤΙΟΣ	ΑΠΡΙΛΙΟΣ	ΜΑΪΟΣ	ΙΟΥΝΙΟΣ
ΑΝΑΤΟΛΙΚΗ ΜΑΚΕΔΟΝΙΑ ΚΑΙ ΘΡΑΚΗ	7.351	7.190	7.068	6.680	6.419	8.255
ΚΕΝΤΡΙΚΗ ΜΑΚΕΔΟΝΙΑ	33.722	32.932	32.228	30.334	29.101	35.224
ΔΥΤΙΚΗ ΜΑΚΕΔΟΝΙΑ	4.857	4.807	4.789	4.641	4.434	5.659
ΗΠΕΙΡΟΣ	5.511	5.405	5.300	4.927	4.564	5.652
ΘΕΣΣΑΛΙΑ	11.287	11.077	10.853	10.235	9.784	12.600
ΙΟΝΙΑ ΝΗΣΙΑ	4.112	3.876	3.539	2.513	1.546	1.664
ΔΥΤΙΚΗ ΕΛΛΑΔΑ	10.363	10.163	9.996	9.451	9.052	11.108
ΣΤΕΡΕΑ ΕΛΛΑΔΑ	5.707	5.572	5.413	5.100	4.915	6.252
ΑΤΤΙΚΗ	54.847	53.199	51.533	49.272	47.804	59.102
ΠΕΛΟΠΟΝΝΗΣΟΣ	6.679	6.493	6.220	5.755	5.419	6.500
ΒΟΡΕΙΟ ΑΙΓΑΙΟ	2.569	2.489	2.448	2.265	2.079	2.534
ΝΟΤΙΟ ΑΙΓΑΙΟ	6.146	5.850	5.223	3.467	2.313	2.629
ΚΡΗΤΗ	11.862	11.351	10.491	7.851	6.328	8.260
ΣΥΝΟΛΟ	165.013	160.404	155.101	142.491	133.758	165.439

ΠΙΝΑΚΑΣ 10: Σύνολο εγγεγραμμένων κατά Εκπαιδευτικό επίπεδο, μήνα και Περιφέρεια: Πρώτο εξάμηνο έτους 2024

2.4.2. Κατανομή των εγγεγραμμένων κατά Εκπαιδευτικό επίπεδο και διάρκεια ανεργίας

Στους πιο κάτω πίνακες παρουσιάζεται το σύνολο των εγγεγραμμένων στο σύνολο της χώρας κατά Εκπαιδευτικό επίπεδο και διάρκεια συνεχόμενης ανεργίας όπως καταγράφεται στους μήνες του πρώτου εξαμήνου του έτους 2024.

	Χωρίς εκπαίδευση				Υποχρεωτική εκπαίδευση (έως 3η Γυμνασίου)				Δευτεροβάθμια εκπαίδευση				Τριτοβάθμια εκπαίδευση			
	>=12 Μήνες	%	<12 Μήνες	%	>=12 Μήνες	%	<12 Μήνες	%	>=12 Μήνες	%	<12 Μήνες	%	>=12 Μήνες	%	<12 Μήνες	%
ΙΑΝΟΥΑΡΙΟΣ	47.656	46,0%	55.917	54,0%	146.456	53,7%	126.174	46,3%	234.161	47,0%	264.098	53,0%	72.186	43,7%	92.827	56,3%
ΦΕΒΡΟΥΑΡΙΟΣ	47.109	46,2%	54.754	53,8%	143.575	53,7%	123.808	46,3%	228.718	46,9%	258.688	53,1%	70.127	43,7%	90.277	56,3%
ΜΑΡΤΙΟΣ	46.439	47,3%	51.681	52,7%	140.255	54,9%	115.113	45,1%	223.976	47,9%	243.808	52,1%	68.574	44,2%	86.527	55,8%
ΑΠΡΙΛΙΟΣ	45.306	51,4%	42.842	48,6%	135.144	60,0%	90.117	40,0%	216.904	52,2%	198.510	47,8%	66.673	46,8%	75.818	53,2%
ΜΑΪΟΣ	44.414	55,2%	36.040	44,8%	131.796	64,3%	73.103	35,7%	211.869	56,4%	163.772	43,6%	65.617	49,1%	68.141	50,9%
ΙΟΥΝΙΟΣ	43.966	56,2%	34.239	43,8%	129.903	65,5%	68.372	34,5%	209.404	56,4%	161.635	43,6%	67.743	40,9%	97.696	59,1%

ΠΙΝΑΚΑΣ 11: Σύνολο εγγεγραμμένων κατά Εκπαιδευτικό επίπεδο, μήνα και διάρκεια συνεχόμενης ανεργίας:
Πρώτο εξάμηνο έτους 2024

	Χωρίς εκπαίδευση		Υποχρεωτική εκπαίδευση (έως 3η Γυμνασίου)		Δευτεροβάθμια εκπαίδευση		Τριτοβάθμια εκπαίδευση		Χωρίς εκπαίδευση		Υποχρεωτική εκπαίδευση (έως 3η Γυμνασίου)		Δευτεροβάθμια εκπαίδευση		Τριτοβάθμια εκπαίδευση	
	>=12 Μήνες	%	>=12 Μήνες	%	>=12 Μήνες	%	>=12 Μήνες	%	<12 Μήνες	%	<12 Μήνες	%	<12 Μήνες	%	<12 Μήνες	%
ΙΑΝΟΥΑΡΙΟΣ	47.656	9,5%	146.456	29,3%	234.161	46,8%	72.186	14,4%	55.917	10,4%	126.174	23,4%	264.098	49,0%	92.827	17,2%
ΦΕΒΡΟΥΑΡΙΟΣ	47.109	9,6%	143.575	29,3%	228.718	46,7%	70.127	14,3%	54.754	10,4%	123.808	23,5%	258.688	49,0%	90.277	17,1%
ΜΑΡΤΙΟΣ	46.439	9,7%	140.255	29,3%	223.976	46,7%	68.574	14,3%	51.681	10,4%	115.113	23,2%	243.808	49,0%	86.527	17,4%
ΑΠΡΙΛΙΟΣ	45.306	9,8%	135.144	29,1%	216.904	46,7%	66.673	14,4%	42.842	10,5%	90.117	22,1%	198.510	48,7%	75.818	18,6%
ΜΑΪΟΣ	44.414	9,8%	131.796	29,0%	211.869	46,7%	65.617	14,5%	36.040	10,6%	73.103	21,4%	163.772	48,0%	68.141	20,0%
ΙΟΥΝΙΟΣ	43.966	9,7%	129.903	28,8%	209.404	46,4%	67.743	15,0%	34.239	9,5%	68.372	18,9%	161.635	44,7%	97.696	27,0%

ΠΙΝΑΚΑΣ 11α: Σύνολο εγγεγραμμένων κατά Εκπαιδευτικό επίπεδο, μήνα και διάρκεια συνεχόμενης ανεργίας:
Πρώτο εξάμηνο έτους 2024

**Εκπαιδευτικό επίπεδο και διάρκεια ανεργίας:
Χωρίς εκπαίδευση**

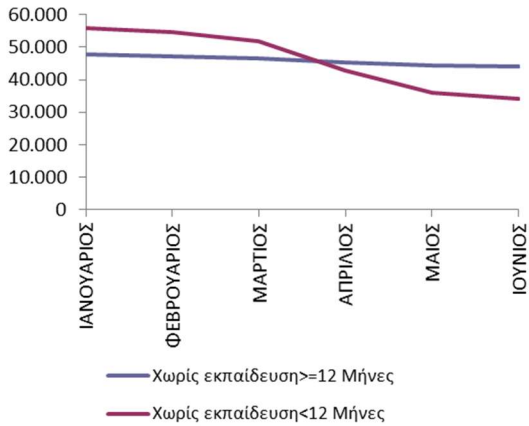

**Εκπαιδευτικό επίπεδο και διάρκεια ανεργίας:
Υποχρεωτική εκπαίδευση (έως 3η Γυμνασίου)**

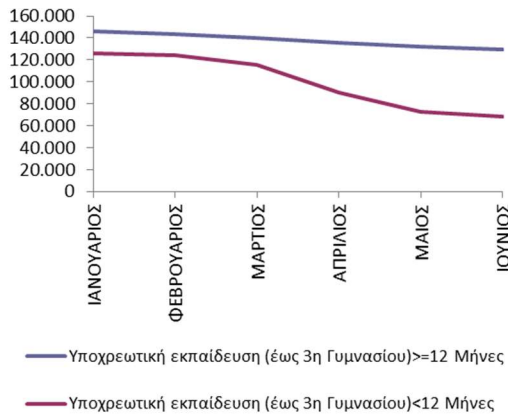

**Εκπαιδευτικό Επίπεδο και διάρκεια ανεργίας:
Δευτεροβάθμια εκπαίδευση**

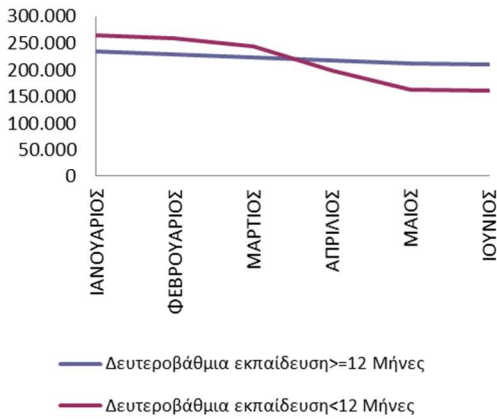

**Εκπαιδευτικό Επίπεδο και διάρκεια ανεργίας:
Τριτοβάθμια εκπαίδευση**

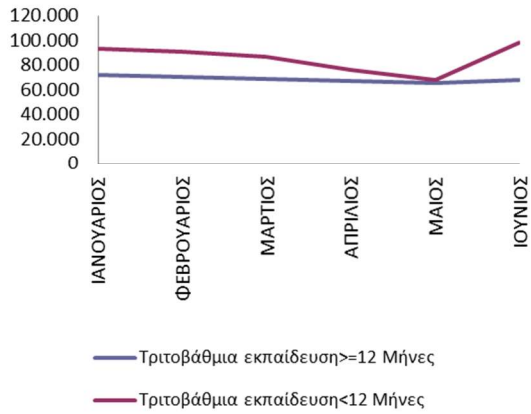

**Εκπαιδευτικό επίπεδο και διάρκεια ανεργίας:
>=12 Μήνες**

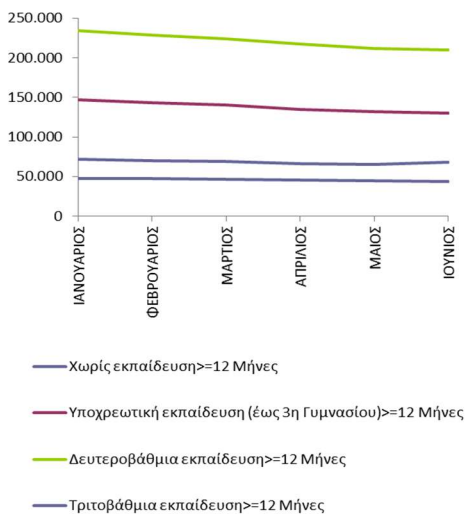

**Εκπαιδευτικό επίπεδο και διάρκεια ανεργίας:
<12 Μήνες**

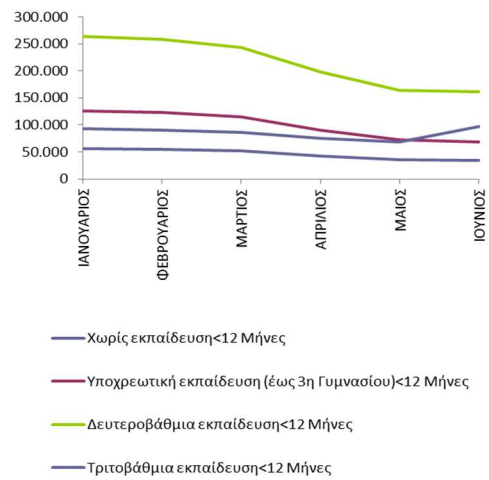

ΔΙΑΓΡΑΜΜΑΤΑ 26, 27, 28, 29, 30, 31: Σύνολο εγγεγραμμένων κατά Εκπαιδευτικό επίπεδο, μήνα και διάρκεια συνεχόμενης ανεργίας: Πρώτο εξάμηνο έτους 2024

Από τους πίνακες 11 και 11α, καθώς και από τα διαγράμματα 26, 27, 28, 29, 30, 31 προκύπτει:

Χωρίς Εκπαίδευση

Οι εγγεγραμμένοι με διάρκεια συνεχόμενης ανεργίας μεγαλύτερη ή ίση των 12 μηνών αποτελούν τον μεγαλύτερο αριθμό των εγγεγραμμένων κατά τους μήνες Απρίλιο, Μάιο και Ιούνιο σε σχέση με τους εγγεγραμμένους με διάρκεια συνεχόμενης ανεργίας μικρότερη των 12 μηνών.

Το ποσοστό που αναλογεί στους εγγεγραμμένους με διάρκεια συνεχόμενης ανεργίας μεγαλύτερη ή ίση των 12 μηνών κυμαίνεται από (46,0%) τον Ιανουάριο έως (56,2%) τον Ιούνιο ενώ το ποσοστό που αναλογεί στους εγγεγραμμένους με διάρκεια συνεχόμενης ανεργίας μικρότερη των 12 μηνών κυμαίνεται από (43,8%) τον Ιούνιο έως (54,0%) τον Ιανουάριο.

Υποχρεωτική Εκπαίδευση (έως 3η Γυμνασίου)

Οι εγγεγραμμένοι με διάρκεια συνεχόμενης ανεργίας μεγαλύτερη ή ίση των 12 μηνών αποτελούν τον μεγαλύτερο αριθμό των εγγεγραμμένων σε όλους τους μήνες του εξαμήνου σε σχέση με τους εγγεγραμμένους με διάρκεια συνεχόμενης ανεργίας μικρότερη των 12 μηνών.

Το ποσοστό που αναλογεί στους εγγεγραμμένους με διάρκεια συνεχόμενης ανεργίας μεγαλύτερη ή ίση των 12 μηνών κυμαίνεται από (53,7%) τον Ιανουάριο και τον Φεβρουάριο έως (65,5%) τον Ιούνιο ενώ το ποσοστό που αναλογεί στους εγγεγραμμένους με διάρκεια συνεχόμενης ανεργίας μικρότερη των 12 μηνών κυμαίνεται από (34,5%) τον Ιούνιο έως (46,3%) τον Ιανουάριο και τον Φεβρουάριο.

Δευτεροβάθμια Εκπαίδευση

Οι εγγεγραμμένοι με διάρκεια συνεχόμενης ανεργίας μεγαλύτερη ή ίση των 12 μηνών αποτελούν τον μεγαλύτερο αριθμό των εγγεγραμμένων κατά τους μήνες Απρίλιο, Μάιο και Ιούνιο σε σχέση με τους εγγεγραμμένους με διάρκεια συνεχόμενης ανεργίας μικρότερη των 12 μηνών.

Το ποσοστό που αναλογεί στους εγγεγραμμένους με διάρκεια συνεχόμενης ανεργίας μεγαλύτερη ή ίση των 12 μηνών κυμαίνεται από (46,9%) τον Φεβρουάριο έως (56,4%) τον Μάιο και Ιούνιο ενώ το ποσοστό που αναλογεί στους εγγεγραμμένους με διάρκεια συνεχόμενης ανεργίας μικρότερη των 12 μηνών κυμαίνεται από (43,6%) τον Μάιο και Ιούνιο έως (53,1%) τον Φεβρουάριο.

Τριτοβάθμια Εκπαίδευση

Οι εγγεγραμμένοι με διάρκεια συνεχόμενης ανεργίας μικρότερη των 12 μηνών αποτελούν τον μεγαλύτερο αριθμό των εγγεγραμμένων σε όλους τους μήνες του εξαμήνου σε σχέση με τους ανέργους με διάρκεια συνεχόμενης ανεργίας μεγαλύτερη ή ίση των 12 μηνών.

Το ποσοστό που αναλογεί στους εγγεγραμμένους με διάρκεια συνεχόμενης ανεργίας μικρότερη των 12 μηνών κυμαίνεται από (50,9%) τον Μάιο έως (59,1%) τον Ιούνιο ενώ το ποσοστό που αναλογεί στους εγγεγραμμένους με διάρκεια συνεχόμενης ανεργίας μεγαλύτερη ή ίση των 12 μηνών κυμαίνεται από (40,9%) τον Ιούνιο έως (49,1%) τον Μάιο.

Διάρκεια ανεργίας \geq 12 μήνες

Μεταξύ των εκπαιδευτικών επιπέδων «Χωρίς εκπαίδευση», «Υποχρεωτικής εκπαίδευσης (έως 3^η Γυμνασίου), «Δευτεροβάθμιας εκπαίδευσης» και «Τριτοβάθμιας εκπαίδευσης» του συνόλου των εγγεγραμμένων με διάρκεια συνεχόμενης ανεργίας μεγαλύτερη ή ίση των 12 μηνών οι εγγεγραμμένοι του εκπαιδευτικού επιπέδου «Δευτεροβάθμιας εκπαίδευσης» αποτελούν τον μεγαλύτερο αριθμό σε όλους τους μήνες του πρώτου εξαμήνου του 2024.

Διάρκεια ανεργίας $<$ 12 μήνες

Μεταξύ των εκπαιδευτικών επιπέδων «Χωρίς εκπαίδευση», «Υποχρεωτικής εκπαίδευσης (έως 3^η Γυμνασίου)», «Δευτεροβάθμιας εκπαίδευσης» και «Τριτοβάθμιας εκπαίδευσης» του συνόλου των εγγεγραμμένων με διάρκεια συνεχόμενης ανεργίας μικρότερη των 12 μηνών οι εγγεγραμμένοι του εκπαιδευτικού επιπέδου «Δευτεροβάθμιας εκπαίδευσης» αποτελούν τον μεγαλύτερο αριθμό σε όλους τους μήνες του πρώτου εξαμήνου του 2024.

2.5. Ανάλυση κατά Υπηκοότητα

2.5.1. Κατανομή των εγγεγραμμένων κατά Υπηκοότητα και Περιφέρεια

Στον πίνακα που ακολουθεί παρουσιάζεται το σύνολο των εγγεγραμμένων στο σύνολο της χώρας κατά Υπηκοότητα όπως κατανέμεται στους Έλληνες Υπηκόους, στους Υπηκόους χωρών Ευρωπαϊκής Ένωσης και στους Υπηκόους τρίτων χωρών στους μήνες του πρώτου εξαμήνου του έτους 2024.

	ΙΑΝΟΥΑΡΙΟΣ		ΦΕΒΡΟΥΑΡΙΟΣ		ΜΑΡΤΙΟΣ		ΑΠΡΙΛΙΟΣ		ΜΑΪΟΣ		ΙΟΥΝΙΟΣ	
	ΣΥΝΟΛΟ	%	ΣΥΝΟΛΟ	%	ΣΥΝΟΛΟ	%	ΣΥΝΟΛΟ	%	ΣΥΝΟΛΟ	%	ΣΥΝΟΛΟ	%
Έλληνες Υπήκοοι	885.649	85,2%	867.474	85,3%	836.933	85,7%	761.306	87,4%	702.972	88,5%	725.434	89,2%
Υπήκοοι χωρών Ευρωπαϊκής Ένωσης	27.084	2,6%	26.400	2,6%	24.740	2,5%	19.588	2,2%	16.142	2,0%	15.473	1,9%
Υπήκοοι τρίτων χωρών	126.742	12,2%	123.182	12,1%	114.700	11,7%	90.420	10,4%	75.638	9,5%	72.051	8,9%
Σύνολο	1.039.475	100,0%	1.017.056	100,0%	976.373	100,0%	871.314	100,0%	794.752	100,0%	812.958	100,0%

ΠΙΝΑΚΑΣ 12: Σύνολο εγγεγραμμένων κατά Υπηκοότητα και μήνα:
Πρώτο εξάμηνο έτους 2024

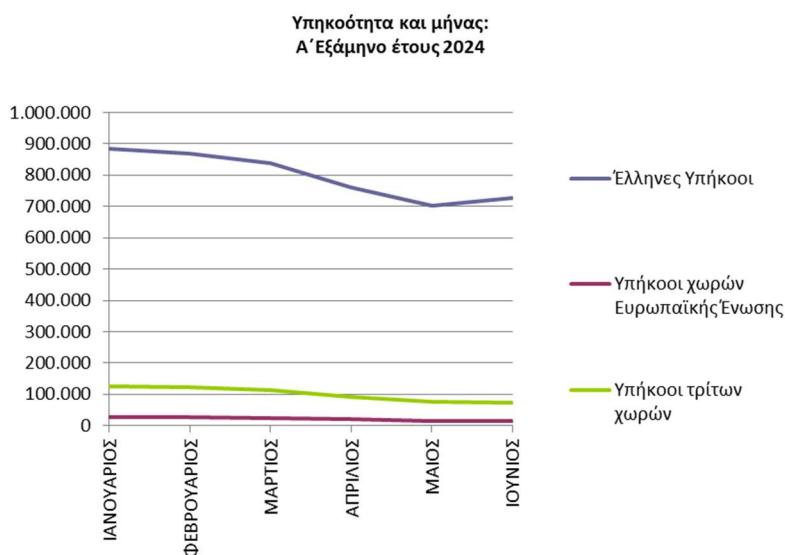

ΔΙΑΓΡΑΜΜΑ 32: Σύνολο εγγεγραμμένων κατά Υπηκοότητα και μήνα:
Πρώτο εξάμηνο έτους 2024

Από τον πίνακα 12 και από το διάγραμμα 32 προκύπτει:

Στο σύνολο της εγγεγραμμένης ανεργίας οι «Έλληνες Υπήκοοι» συγκεντρώνουν το μεγαλύτερο ποσοστό. Το ποσοστό που αναλογεί στους ανέργους «Έλληνες Υπήκοοι» κυμαίνεται μεταξύ (85,2%) τον Ιανουάριο έως (89,2%) τον Ιούνιο.

Το ποσοστό που αναλογεί στους εγγεγραμμένους «Υπήκοοι Τρίτων χωρών» κυμαίνεται μεταξύ (8,9%) τον Ιούνιο έως (12,2%) τον Ιανουάριο και το ποσοστό που αναλογεί στους εγγεγραμμένους «Υπήκοοι χωρών της Ευρωπαϊκής Ένωσης» κυμαίνεται μεταξύ (1,9%) τον Ιούνιο έως (2,6%) τον Ιανουάριο και τον Φεβρουάριο.

Ο αριθμός των εγγεγραμμένων κατά Υπηκοότητα και Περιφέρεια για το πρώτο εξάμηνο του έτους 2024 παρουσιάζεται στον πίνακα 13.

Έλληνες Υπήκοοι						
	ΙΑΝΟΥΑΡΙΟΣ	ΦΕΒΡΟΥΑΡΙΟΣ	ΜΑΡΤΙΟΣ	ΑΠΡΙΛΙΟΣ	ΜΑΪΟΣ	ΙΟΥΝΙΟΣ
ΑΝΑΤΟΛΙΚΗ ΜΑΚΕΔΟΝΙΑ ΚΑΙ ΘΡΑΚΗ	51.425	50.556	49.504	47.143	45.342	46.970
ΚΕΝΤΡΙΚΗ ΜΑΚΕΔΟΝΙΑ	168.149	165.293	160.911	151.211	142.865	145.869
ΔΥΤΙΚΗ ΜΑΚΕΔΟΝΙΑ	24.896	24.907	24.735	23.876	22.662	23.615
ΗΠΕΙΡΟΣ	26.419	26.117	25.570	23.750	21.978	22.707
ΘΕΣΣΑΛΙΑ	59.556	58.863	57.395	53.995	50.905	52.818
ΙΟΝΙΑ ΝΗΣΙΑ	26.269	25.236	23.013	14.987	8.312	7.186
ΔΥΤΙΚΗ ΕΛΛΑΔΑ	71.041	70.318	68.861	65.254	61.613	63.175
ΣΤΕΡΕΑ ΕΛΛΑΔΑ	37.178	36.521	35.599	33.752	31.888	32.684
ΑΤΤΙΚΗ	260.763	254.828	248.198	238.488	230.280	244.170
ΠΕΛΟΠΟΝΝΗΣΟΣ	39.167	38.348	36.828	34.559	32.239	32.568
ΒΟΡΕΙΟ ΑΙΓΑΙΟ	14.388	14.172	13.885	12.671	11.070	10.848
ΝΟΤΙΟ ΑΙΓΑΙΟ	41.367	39.543	35.525	22.125	13.822	12.071
ΚΡΗΤΗ	65.031	62.772	56.909	39.495	29.996	30.753
ΣΥΝΟΛΟ	885.649	867.474	836.933	761.306	702.972	725.434

Υπήκοοι χωρών Ευρωπαϊκής Ένωσης						
	ΙΑΝΟΥΑΡΙΟΣ	ΦΕΒΡΟΥΑΡΙΟΣ	ΜΑΡΤΙΟΣ	ΑΠΡΙΛΙΟΣ	ΜΑΪΟΣ	ΙΟΥΝΙΟΣ
ΑΝΑΤΟΛΙΚΗ ΜΑΚΕΔΟΝΙΑ ΚΑΙ ΘΡΑΚΗ	1.025	999	969	793	708	650
ΚΕΝΤΡΙΚΗ ΜΑΚΕΔΟΝΙΑ	2.928	2.891	2.735	2.371	2.029	1.856
ΔΥΤΙΚΗ ΜΑΚΕΔΟΝΙΑ	189	192	187	176	161	164
ΗΠΕΙΡΟΣ	261	252	246	221	181	174
ΘΕΣΣΑΛΙΑ	849	841	801	704	637	607
ΙΟΝΙΑ ΝΗΣΙΑ	1.389	1.337	1.231	733	269	192
ΔΥΤΙΚΗ ΕΛΛΑΔΑ	1.063	1.050	1.008	919	850	861
ΣΤΕΡΕΑ ΕΛΛΑΔΑ	905	883	841	798	742	713
ΑΤΤΙΚΗ	8.078	7.909	7.698	7.354	7.076	7.135
ΠΕΛΟΠΟΝΝΗΣΟΣ	2.012	1.971	1.828	1.582	1.434	1.363
ΒΟΡΕΙΟ ΑΙΓΑΙΟ	416	411	403	316	226	205
ΝΟΤΙΟ ΑΙΓΑΙΟ	3.654	3.506	3.065	1.439	588	425
ΚΡΗΤΗ	4.315	4.158	3.728	2.182	1.241	1.128
ΣΥΝΟΛΟ	27.084	26.400	24.740	19.588	16.142	15.473

Υπήκοοι τρίτων χωρών						
	ΙΑΝΟΥΑΡΙΟΣ	ΦΕΒΡΟΥΑΡΙΟΣ	ΜΑΡΤΙΟΣ	ΑΠΡΙΛΙΟΣ	ΜΑΪΟΣ	ΙΟΥΝΙΟΣ
ΑΝΑΤΟΛΙΚΗ ΜΑΚΕΔΟΝΙΑ ΚΑΙ ΘΡΑΚΗ	3.316	3.222	3.076	2.552	2.333	2.170
ΚΕΝΤΡΙΚΗ ΜΑΚΕΔΟΝΙΑ	21.883	21.483	20.434	17.930	16.211	15.370
ΔΥΤΙΚΗ ΜΑΚΕΔΟΝΙΑ	1.769	1.770	1.689	1.528	1.421	1.332
ΗΠΕΙΡΟΣ	2.348	2.301	2.161	1.773	1.404	1.312
ΘΕΣΣΑΛΙΑ	4.870	4.783	4.555	3.855	3.335	3.135
ΙΟΝΙΑ ΝΗΣΙΑ	7.919	7.606	6.961	3.539	1.017	664
ΔΥΤΙΚΗ ΕΛΛΑΔΑ	4.556	4.480	4.223	3.719	3.272	3.209
ΣΤΕΡΕΑ ΕΛΛΑΔΑ	4.050	3.971	3.703	3.193	2.839	2.702
ΑΤΤΙΚΗ	44.179	43.137	41.420	37.794	35.493	34.971
ΠΕΛΟΠΟΝΝΗΣΟΣ	4.463	4.386	3.860	3.184	2.680	2.559
ΒΟΡΕΙΟ ΑΙΓΑΙΟ	1.762	1.708	1.650	1.276	969	836
ΝΟΤΙΟ ΑΙΓΑΙΟ	13.687	12.905	10.942	4.628	1.708	1.187
ΚΡΗΤΗ	11.940	11.430	10.026	5.449	2.956	2.604
ΣΥΝΟΛΟ	126.742	123.182	114.700	90.420	75.638	72.051

ΠΙΝΑΚΑΣ 13: Σύνολο εγγεγραμμένων κατά Υπηκοότητα, μήνα και Περιφέρεια:
Πρώτο εξάμηνο έτους 2024

2.5.2. Κατανομή των εγγεγραμμένων κατά Υψηκότητα και διάρκεια ανεργίας

Στους πιο κάτω πίνακες παρουσιάζεται το σύνολο των εγγεγραμμένων στο σύνολο της χώρας κατά Υψηκότητα και διάρκεια συνεχόμενης ανεργίας όπως καταγράφεται στους μήνες του πρώτου εξαμήνου του έτους 2024.

	Έλληνες Υπήκοοι				Υπήκοοι χωρών Ευρωπαϊκής Ένωσης				Υπήκοοι τρίτων χωρών			
	>=12 Μήνες	%	<12 Μήνες	%	>=12 Μήνες	%	<12 Μήνες	%	>=12 Μήνες	%	<12 Μήνες	%
ΙΑΝΟΥΑΡΙΟΣ	447.251	50,5%	438.398	49,5%	10.868	40,1%	16.216	59,9%	42.340	33,4%	84.402	66,6%
ΦΕΒΡΟΥΑΡΙΟΣ	437.372	50,4%	430.102	49,6%	10.625	40,2%	15.775	59,8%	41.532	33,7%	81.650	66,3%
ΜΑΡΤΙΟΣ	428.495	51,2%	408.438	48,8%	10.349	41,8%	14.391	58,2%	40.400	35,2%	74.300	64,8%
ΑΠΡΙΛΙΟΣ	416.684	54,7%	344.622	45,3%	9.753	49,8%	9.835	50,2%	37.590	41,6%	52.830	58,4%
ΜΑΪΟΣ	408.186	58,1%	294.786	41,9%	9.421	58,4%	6.721	41,6%	36.089	47,7%	39.549	52,3%
ΙΟΥΝΙΟΣ	406.255	56,0%	319.179	44,0%	9.278	60,0%	6.195	40,0%	35.483	49,2%	36.568	50,8%

ΠΙΝΑΚΑΣ 14: Σύνολο εγγεγραμμένων κατά Υψηκότητα, μήνα και διάρκεια συνεχόμενης ανεργίας:
Πρώτο εξάμηνο έτους 2024

	Έλληνες Υπήκοοι		Υπήκοοι χωρών Ευρωπαϊκής Ένωσης		Υπήκοοι τρίτων χωρών		Έλληνες Υπήκοοι		Υπήκοοι χωρών Ευρωπαϊκής Ένωσης		Υπήκοοι τρίτων χωρών	
	>=12 Μήνες	%	>=12 Μήνες	%	>=12 Μήνες	%	<12 Μήνες	%	<12 Μήνες	%	<12 Μήνες	%
ΙΑΝΟΥΑΡΙΟΣ	447.251	89,4%	10.868	2,2%	42.340	8,5%	438.398	81,3%	16.216	3,0%	84.402	15,7%
ΦΕΒΡΟΥΑΡΙΟΣ	437.372	89,3%	10.625	2,2%	41.532	8,5%	430.102	81,5%	15.775	3,0%	81.650	15,5%
ΜΑΡΤΙΟΣ	428.495	89,4%	10.349	2,2%	40.400	8,4%	408.438	82,2%	14.391	2,9%	74.300	14,9%
ΑΠΡΙΛΙΟΣ	416.684	89,8%	9.753	2,1%	37.590	8,1%	344.622	84,6%	9.835	2,4%	52.830	13,0%
ΜΑΪΟΣ	408.186	90,0%	9.421	2,1%	36.089	8,0%	294.786	86,4%	6.721	2,0%	39.549	11,6%
ΙΟΥΝΙΟΣ	406.255	90,1%	9.278	2,1%	35.483	7,9%	319.179	88,2%	6.195	1,7%	36.568	10,1%

ΠΙΝΑΚΑΣ 14α: Σύνολο εγγεγραμμένων κατά Υψηκότητα, μήνα και διάρκεια συνεχόμενης ανεργίας:
Πρώτο εξάμηνο έτους 2024

**Υπηκοότητα και διάρκεια ανεργίας:
Έλληνες Υπήκοοι**

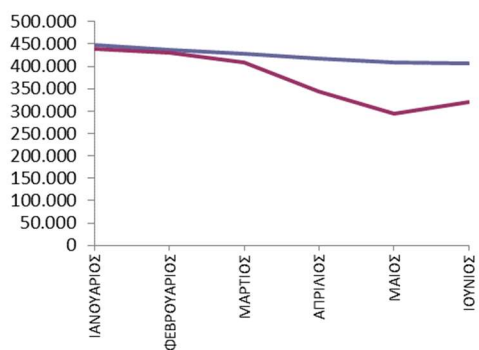

— Έλληνες Υπήκοοι >=12 Μήνες
— Έλληνες Υπήκοοι <12 Μήνες

**Υπηκοότητα και διάρκεια ανεργίας:
Υπήκοοι χωρών Ευρωπαϊκής Ένωσης**

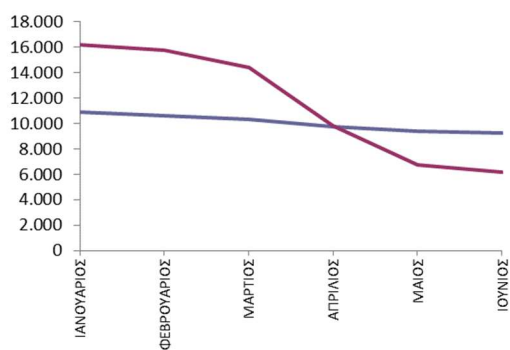

— Υπήκοοι χωρών Ευρωπαϊκής Ένωσης >=12 Μήνες
— Υπήκοοι χωρών Ευρωπαϊκής Ένωσης <12 Μήνες

**Υπηκοότητα και διάρκεια ανεργίας:
Υπήκοοι τρίτων χωρών**

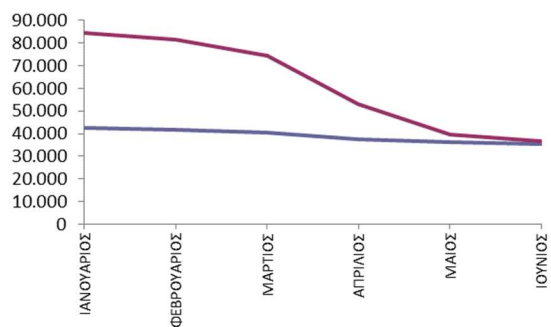

— Υπήκοοι τρίτων χωρών >=12 Μήνες
— Υπήκοοι τρίτων χωρών <12 Μήνες

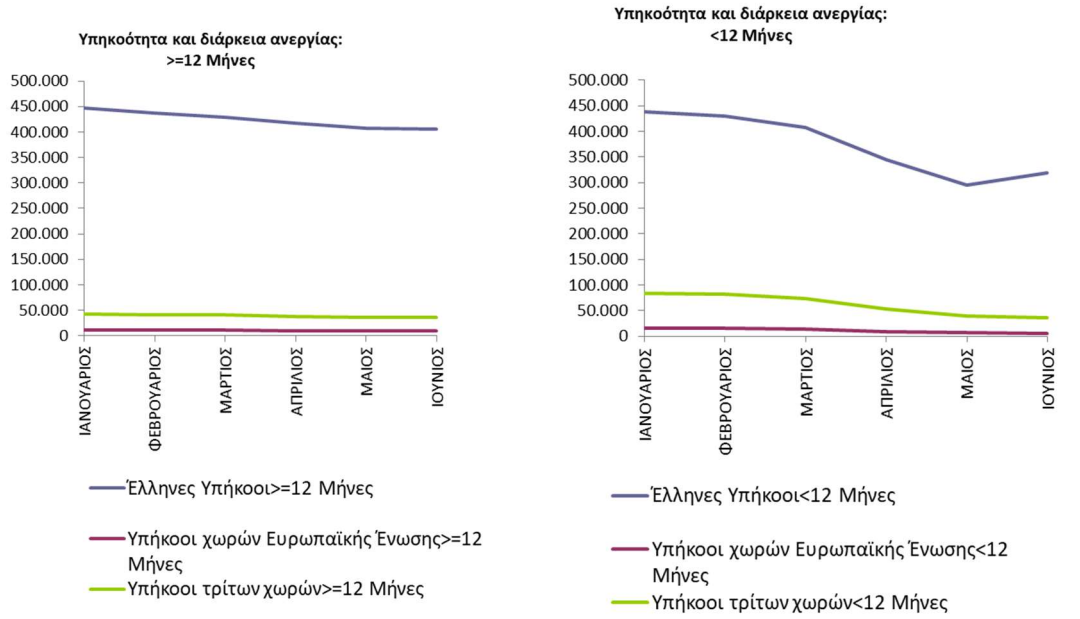

ΔΙΑΓΡΑΜΜΑΤΑ 33, 34, 35, 36, 37: Σύνολο εγγεγραμμένων κατά Υπηκοότητα, μήνα και διάρκεια συνεχόμενης ανεργίας: Πρώτο εξάμηνο έτους 2024

Από τους πίνακες 14 και 14α, καθώς και από τα διαγράμματα 33,34,35,36,37 προκύπτει:

Έλληνες Υπήκοοι

Οι εγγεγραμμένοι με διάρκεια συνεχόμενης ανεργίας μεγαλύτερη ή ίση των 12 μηνών αποτελούν τον μεγαλύτερο αριθμό των εγγεγραμμένων σε όλους τους μήνες του εξαμήνου σε σχέση με τους εγγεγραμμένους με διάρκεια συνεχόμενης ανεργίας μικρότερη των 12 μηνών.

Το ποσοστό που αναλογεί στους εγγεγραμμένους με διάρκεια συνεχόμενης ανεργίας μεγαλύτερη ή ίση των 12 μηνών κυμαίνεται από (50,4%) τον Φεβρουάριο έως (58,1%) τον Μάιο ενώ το ποσοστό που αναλογεί στους εγγεγραμμένους με διάρκεια συνεχόμενης ανεργίας μικρότερη των 12 μηνών κυμαίνεται από (41,9%) τον Μάιο έως (49,6%) τον Φεβρουάριο.

Υπήκοοι χωρών Ευρωπαϊκής Ένωσης

Οι εγγεγραμμένοι με διάρκεια συνεχόμενης ανεργίας μικρότερη των 12 μηνών αποτελούν τον μεγαλύτερο αριθμό των εγγεγραμμένων κατά τους μήνες Ιανουάριο,

Φεβρουάριο, Μάρτιο και Απρίλιο σε σχέση με τους εγγεγραμμένους με διάρκεια συνεχόμενης ανεργίας μεγαλύτερη ή ίση των 12 μηνών.

Το ποσοστό που αναλογεί στους εγγεγραμμένους με διάρκεια συνεχόμενης ανεργίας μικρότερη των 12 μηνών κυμαίνεται από (40,0%) τον Ιούνιο έως (59,9%) τον Ιανουάριο ενώ το ποσοστό που αναλογεί στους εγγεγραμμένους με διάρκεια συνεχόμενης ανεργίας μεγαλύτερη ή ίση των 12 μηνών κυμαίνεται από (40,1%) τον Ιανουάριο έως (60,0%) τον Ιούνιο.

Υπήκοοι τρίτων χωρών

Οι εγγεγραμμένοι με διάρκεια συνεχόμενης ανεργίας μικρότερη των 12 μηνών αποτελούν τον μεγαλύτερο αριθμό σε όλους τους μήνες του εξαμήνου σε σχέση με τους εγγεγραμμένους με διάρκεια συνεχόμενης ανεργίας μεγαλύτερη ή ίση των 12 μηνών.

Το ποσοστό που αναλογεί στους εγγεγραμμένους με διάρκεια συνεχόμενης ανεργίας μικρότερη των 12 μηνών κυμαίνεται από (50,8%) τον Ιούνιο έως (66,6%) τον Ιανουάριο ενώ το ποσοστό που αναλογεί στους εγγεγραμμένους με διάρκεια συνεχόμενης ανεργίας μεγαλύτερη ή ίση των 12 μηνών κυμαίνεται από (33,4%) τον Ιανουάριο έως (49,2%) τον Ιούνιο.

Διάρκεια ανεργίας \geq 12 μήνες

Μεταξύ των «Ελλήνων Υπηκόων», των «Υπηκόων χωρών της Ευρωπαϊκής Ένωσης» και των «Υπηκόων Τρίτων χωρών» των εγγεγραμμένων με διάρκεια συνεχόμενης ανεργίας μεγαλύτερη ή ίση των 12 μηνών οι εγγεγραμμένοι «Έλληνες Υπήκοοι» αποτελούν τον μεγαλύτερο αριθμό σε όλους τους μήνες του πρώτου εξαμήνου του 2024.

Διάρκεια ανεργίας $<$ 12 μήνες

Μεταξύ των «Ελλήνων Υπηκόων», των «Υπηκόων χωρών της Ευρωπαϊκής Ένωσης» και των «Υπηκόων Τρίτων χωρών» των εγγεγραμμένων με διάρκεια συνεχόμενης ανεργίας μικρότερη των 12 μηνών οι εγγεγραμμένοι «Έλληνες Υπήκοοι» αποτελούν τον μεγαλύτερο αριθμό σε όλους τους μήνες του πρώτου εξαμήνου του 2024.

2.6. Επιδοτούμενοι άνεργοι

2.6.1. Επιδοτούμενοι άνεργοι κατά κατηγορία επιδότησης

Στον πίνακα 15 παρουσιάζεται ο αριθμός των επιδοτούμενων ανέργων κατά κατηγορία επιδότησης σε όλους τους μήνες του πρώτου εξαμήνου του έτους 2024 στο σύνολο της χώρας.

	ΙΑΝΟΥΑΡΙΟΣ		ΦΕΒΡΟΥΑΡΙΟΣ		ΜΑΡΤΙΟΣ		ΑΠΡΙΛΙΟΣ		ΜΑΪΟΣ		ΙΟΥΝΙΟΣ	
	Επιδοτούμενοι άνεργοι		Επιδοτούμενοι άνεργοι		Επιδοτούμενοι άνεργοι		Επιδοτούμενοι άνεργοι		Επιδοτούμενοι άνεργοι		Επιδοτούμενοι άνεργοι	
Κοινοί	85.138	40,2%	118.448	47,1%	126.269	63,5%	123.558	71,6%	67.263	82,58%	92.216	87,5%
Οικοδόμοι	1.773	0,8%	2.702	1,1%	3.171	1,6%	3.226	1,9%	1.732	2,13%	2.269	2,2%
Εποχικοί τουρισμού	110.875	52,3%	114.837	45,7%	60.686	30,5%	40.513	23,5%	10.881	13,36%	8.665	8,2%
Εποχικοί λοιποί (αγροτικά)	13.212	6,2%	14.336	5,7%	7.666	3,9%	4.646	2,7%	1.268	1,56%	1.042	1,0%
Εκπαιδευτικοί	918	0,4%	849	0,3%	913	0,5%	580	0,3%	250	0,31%	1.071	1,0%
Λοιποί	72	0,0%	125	0,0%	153	0,1%	155	0,1%	61	0,07%	111	0,1%
Σύνολο	211.988	100,0%	251.297	100,0%	198.858	100,0%	172.678	100,0%	81.455	100,00%	105.374	100,0%

ΠΙΝΑΚΑΣ 15: Αριθμός επιδοτούμενων ανέργων κατά κατηγορία επιδότησης και μήνα:
Πρώτο εξάμηνο έτους 2024

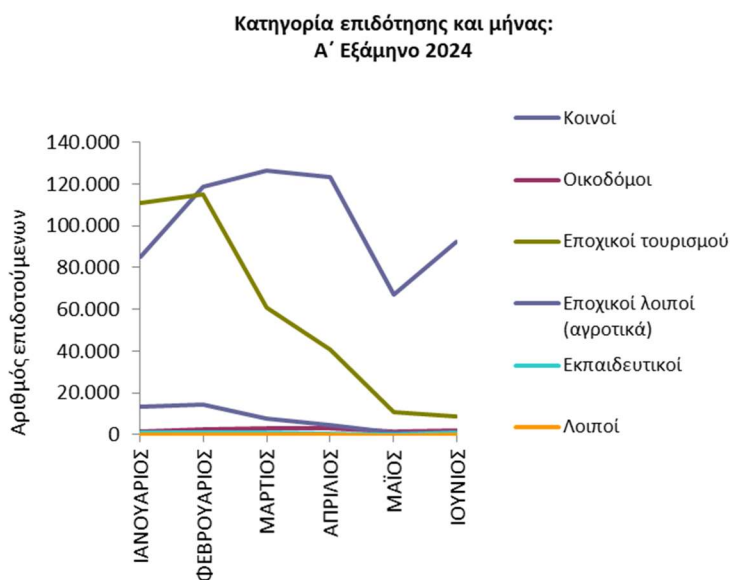
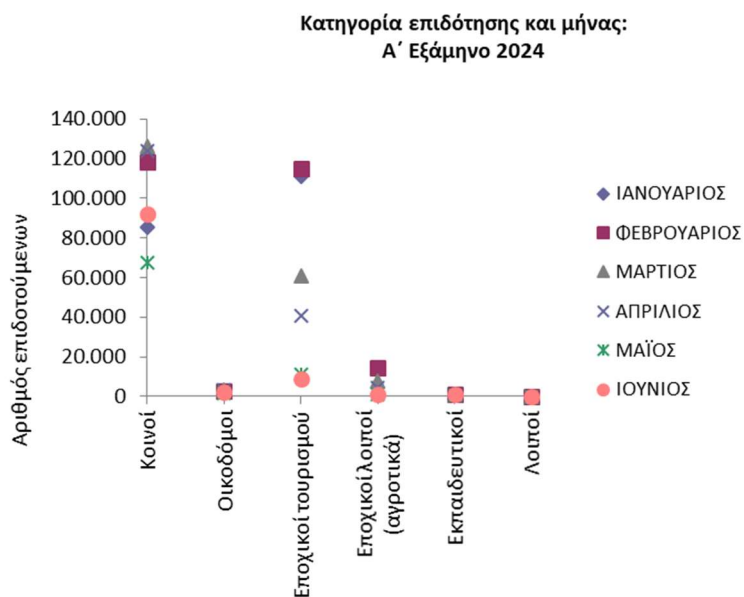

ΔΙΑΓΡΑΜΜΑΤΑ 38, 39: Αριθμός επιδοτούμενων ανέργων κατά κατηγορία επιδότησης και μήνα: Πρώτο εξάμηνο έτους 2024

Από τον πίνακα 15 καθώς και από τα διαγράμματα 38, 39 προκύπτει:

Στο σύνολο της χώρας ο αριθμός των επιδοτούμενων ανέργων για την χρονική περίοδο Ιανουαρίου 2024 έως και Ιουνίου 2024 κυμαίνεται από 81.455 τον Μάιο όπου καταγράφεται ο μικρότερος αριθμός επιδοτούμενων έως 251.297 τον Φεβρουάριο όπου καταγράφεται ο μεγαλύτερος αριθμός επιδοτούμενων.

Η κατηγορία που συγκεντρώνει το μεγαλύτερο αριθμό επιδοτούμενων ανέργων είναι η κατηγορία των «κοινών επιδοτούμενων».

Συμπεράσματα δευτέρου κεφαλαίου

Στο σύνολο της εγγεγραμμένης ανεργίας ο αριθμός των εγγεγραμμένων στο σύνολο της χώρας κατά το πρώτο εξάμηνο του έτους 2024 κυμάνθηκε από 794.752 άτομα τον μήνα Μάιο όπου καταγράφεται ο μικρότερος αριθμός έως 1.039.475 άτομα τον μήνα Ιανουάριο όπου καταγράφεται ο μεγαλύτερος αριθμός.

Ο αριθμός των επιδοτούμενων ανέργων κυμάνθηκε από 81.455 τον Μάιο όπου καταγράφεται ο μικρότερος αριθμός έως 211.988 τον Ιανουάριο όπου καταγράφεται ο μεγαλύτερος αριθμός των επιδοτούμενων ανέργων και οι κατηγορίες επιδότησης που συγκεντρώνουν το μεγαλύτερο αριθμό είναι η κατηγορία των «κοινών επιδοτούμενων».

Στο σύνολο των εγγεγραμμένων και στο σύνολο της χώρας καταγράφεται ποσοστιαία μείωση για τη χρονική περίοδο Ιανουαρίου 2024-Ιουνίου 2024 (μεταβολή εξαμήνου) με ποσοστό μεταβολής (-21,8%). Για την ίδια χρονική περίοδο στο σύνολο των «ανδρών» καταγράφεται ποσοστιαία μείωση (-30,2%) ενώ στο σύνολο των «γυναικών» καταγράφεται ποσοστιαία μείωση (-17,1%).

Ο μεγαλύτερος αριθμός των εγγεγραμμένων είναι γυναίκες σε όλους τους μήνες του εξαμήνου του έτους 2024 στο σύνολο της χώρας. Οι γυναίκες αποτελούν τον μεγαλύτερο αριθμό τόσο στην κατηγορία με διάρκεια συνεχόμενης ανεργίας μεγαλύτερη ή ίση των 12 μηνών όσο και στην κατηγορία συνεχόμενης ανεργίας μικρότερη των 12 μηνών.

Μεταξύ των ανδρών κατά διάρκεια ανεργίας οι άνδρες με συνεχόμενη ανεργία μικρότερη των 12 μηνών αποτελούν ποσοστό μεγαλύτερο σε σχέση με τους άνδρες με διάρκεια συνεχόμενης ανεργίας μεγαλύτερη ή ίση των 12 μηνών κατά τους μήνες Ιανουάριο, Φεβρουάριο, Μάρτιο και Απρίλιο.

Μεταξύ των γυναικών κατά διάρκεια ανεργίας οι γυναίκες με συνεχόμενη ανεργία μεγαλύτερη ή ίση των 12 μηνών αποτελούν ποσοστό μεγαλύτερο σε σχέση με τις γυναίκες με διάρκεια συνεχόμενης ανεργίας μικρότερη των 12 μηνών σε όλους τους μήνες του εξαμήνου.

Ο μεγαλύτερος αριθμός των εγγεγραμμένων είναι ηλικίας 30-44 ετών σε όλους τους μήνες του εξαμήνου του έτους 2024 στο σύνολο της χώρας. Η ηλικιακή κατηγορία 30-44 ετών αποτελεί τον μεγαλύτερο αριθμό τόσο στην κατηγορία με διάρκεια

συνεχόμενης ανεργίας μεγαλύτερη ή ίση των 12 μηνών όσο και στην κατηγορία με διάρκεια συνεχόμενης ανεργίας μικρότερη των 12 μηνών.

Στις ηλικιακές κατηγορίες 15-19 ετών, 20-24 ετών και 25-29 ετών οι εγγεγραμμένοι με συνεχόμενη ανεργία μικρότερη των 12 μηνών αποτελούν ποσοστό μεγαλύτερο σε σχέση με τους εγγεγραμμένους με διάρκεια ανεργία μεγαλύτερη ή ίση των 12 μηνών σε όλους τους μήνες του εξαμήνου.

Στην ηλικιακή κατηγορία 30-44 ετών οι εγγεγραμμένοι με συνεχόμενη ανεργία μεγαλύτερη ή ίση των 12 μηνών αποτελούν ποσοστό μεγαλύτερο κατά τους μήνες Απρίλιο, Μάιο και Ιούνιο, σε σχέση με τους εγγεγραμμένους με διάρκεια ανεργίας μικρότερη των 12 μηνών.

Στις ηλικιακές κατηγορίες 45-54 ετών, 55-64 ετών και 65 ετών και άνω οι εγγεγραμμένοι με συνεχόμενη ανεργία μεγαλύτερη ή ίση των 12 μηνών αποτελούν ποσοστό μεγαλύτερο σε σχέση με τους εγγεγραμμένους με διάρκεια ανεργίας μικρότερη των 12 μηνών σε όλους τους μήνες του εξαμήνου.

Ο μεγαλύτερος αριθμός των εγγεγραμμένων είναι εκπαιδευτικού επιπέδου Δευτεροβάθμιας εκπαίδευσης σε όλους τους μήνες του εξαμήνου. Το εκπαιδευτικό επίπεδο Δευτεροβάθμιας εκπαίδευσης αποτελεί τον μεγαλύτερο αριθμό τόσο στην κατηγορία με διάρκεια συνεχόμενης ανεργίας μεγαλύτερη ή ίση των 12 μηνών όσο και στην κατηγορία με διάρκεια συνεχόμενης ανεργίας μικρότερη των 12 μηνών.

Στο εκπαιδευτικό επίπεδο Χωρίς εκπαίδευση και στο εκπαιδευτικό επίπεδο Δευτεροβάθμιας εκπαίδευσης οι εγγεγραμμένοι με συνεχόμενη ανεργία μεγαλύτερη ή ίση των 12 μηνών αποτελούν ποσοστό μεγαλύτερο κατά τους μήνες Απρίλιο, Μάιο και Ιούνιο σε σχέση με τους εγγεγραμμένους με διάρκεια ανεργία μικρότερη των 12 μηνών.

Στο εκπαιδευτικό επίπεδο Υποχρεωτικής εκπαίδευσης έως 3η Γυμνασίου οι εγγεγραμμένοι με συνεχόμενη ανεργία μεγαλύτερη ή ίση των 12 μηνών αποτελούν ποσοστό μεγαλύτερο σε σχέση με τους εγγεγραμμένους με διάρκεια ανεργία μικρότερη των 12 μηνών σε όλους τους μήνες του εξαμήνου.

Στο εκπαιδευτικό επίπεδο Τριτοβάθμιας εκπαίδευσης οι εγγεγραμμένοι με συνεχόμενη ανεργία μικρότερη των 12 μηνών αποτελούν ποσοστό μεγαλύτερο σε σχέση με τους εγγεγραμμένους με διάρκεια ανεργία μεγαλύτερη ή ίση 12 μηνών σε όλους τους μήνες του εξαμήνου.

Ο μεγαλύτερος αριθμός των εγγεγραμμένων είναι Έλληνες Υπήκοοι σε όλους τους μήνες του εξαμήνου. Οι Έλληνες αποτελούν τον μεγαλύτερο αριθμό τόσο στην κατηγορία με διάρκεια συνεχόμενης ανεργίας μεγαλύτερη ή ίση των 12 μηνών όσο και στην κατηγορία με διάρκεια συνεχόμενης ανεργίας μικρότερη των 12 μηνών.

Στους Έλληνες οι άνεργοι με συνεχόμενη ανεργία μεγαλύτερη ή ίση των 12 μηνών αποτελούν ποσοστό μεγαλύτερο σε σχέση με τους εγγεγραμμένους με διάρκεια ανεργία μικρότερη των 12 μηνών σε όλους τους μήνες του εξαμήνου.

Στους Υπηκόους χωρών της Ευρωπαϊκής Ένωσης οι άνεργοι με συνεχόμενη ανεργία μικρότερη των 12 μηνών αποτελούν ποσοστό μεγαλύτερο κατά τους μήνες Ιανουάριο, Φεβρουάριο, Μάρτιο και Απρίλιο σε σχέση με τους εγγεγραμμένους με διάρκεια ανεργίας μεγαλύτερη ή ίση των 12 μηνών.

Στους Υπηκόους τρίτων χωρών οι άνεργοι με συνεχόμενη ανεργία μικρότερη των 12 μηνών αποτελούν ποσοστό μεγαλύτερο σε σχέση με τους εγγεγραμμένους με διάρκεια ανεργίας μεγαλύτερη ή ίση των 12 μηνών σε όλους τους μήνες του εξαμήνου.

Γενικά Συμπεράσματα της έκθεσης

Το Α' εξάμηνο 2024, στο σύνολο της εγγεγραμμένης ανεργίας ο αριθμός των εγγεγραμμένων ανήλθε κατά μέσο όρο του εξαμήνου σε 918.655 άτομα καταγράφοντας μείωση κατά -56.289 άτομα και ποσοστιαία μεταβολή -5,8% σε σύγκριση με τα αντίστοιχο εξάμηνο του έτους 2023 όπου ο αριθμός κατά μέσο όρο ανήλθε σε 974.944.

Στην κατανομή τους ανά Περιφέρεια, ο μεγαλύτερος αριθμός κατά μέσο όρο καταγράφεται στις Περιφέρειες Αττικής και Κεντρικής Μακεδονίας. Το ποσοστό που αναλογεί κατά μέσο όρο για το πρώτο εξάμηνο του 2024 στην Περιφέρεια της Αττικής ανέρχεται σε 31,9% και στην Περιφέρεια της Κεντρικής Μακεδονίας σε 19,3%. Η μεγαλύτερη ποσοστιαία μείωση καταγράφεται τον Μάιο η οποία ανέρχεται σε -7,0% (-59.429 άτομα) ενώ η μικρότερη καταγράφεται τον Ιανουάριο η οποία ανέρχεται σε -4,7% (-51.613 άτομα).

Το σύνολο των εγγεγραμμένων με διάρκεια συνεχόμενης ανεργίας μεγαλύτερη ή ίση των 12 μηνών κατά μέσο όρο του πρώτου εξαμήνου του 2024 ανέρχεται σε 472.995 άτομα και είναι μικρότερος κατά -48.931 άτομα σε σχέση με τον μέσο όρο του πρώτου εξαμήνου του έτους 2023, που ανέρχονταν σε 521.927 άτομα, καταγράφοντας ποσοστιαία μείωση -9,4%.

Στην ποσοστιαία μεταβολή του εξαμήνου του έτους 2024 καταγράφεται ποσοστιαία μείωση των εγγεγραμμένων την χρονική περίοδο Ιανουαρίου 2024-Ιουνίου 2024 με ποσοστό μεταβολής -21,8%. Στο σύνολο των «ανδρών» για την ίδια χρονική περίοδο καταγράφεται ποσοστιαία μείωση -30,2% ενώ για στο σύνολο των «γυναικών» καταγράφεται ποσοστιαία μείωση -17,1%.

Ο αριθμός των επιδοτούμενων ανέργων κατά μέσο όρο του εξαμήνου ανήλθε σε 170.275 άτομα, αυξημένος κατά 18.687 άτομα με ποσοστιαία μεταβολή 12,3% σε σύγκριση με τον μέσο όρο του αντίστοιχου εξαμήνου του έτους 2023.

Κατά το πρώτο εξάμηνο του έτους 2024 στις γυναίκες καταγράφεται ο μεγαλύτερος αριθμός σε σχέση με τους άνδρες και ο αριθμός τους κυμαίνεται από 528.283 άτομα τον Μάιο όπου καταγράφεται ο μικρότερος αριθμός του εξαμήνου έως 664.187 τον Ιανουάριο όπου καταγράφεται ο μεγαλύτερος αριθμός ενώ οι άνδρες κυμαίνονται

από 262.114 τον Ιούνιο όπου καταγράφεται ο μικρότερος αριθμός έως 375.288 τον Ιανουάριο όπου καταγράφεται ο μεγαλύτερος αριθμός.

Οι γυναίκες αποτελούν τον μεγαλύτερο αριθμό τόσο στην κατηγορία με διάρκεια συνεχόμενης ανεργίας μεγαλύτερη ή ίση των 12 μηνών όσο και στην κατηγορία συνεχόμενης ανεργίας μικρότερη των 12 μηνών.

Οι εγγεγραμμένοι της ηλικιακής κατηγορίας 30-44 ετών συγκεντρώνουν τον μεγαλύτερο αριθμό σε σχέση με τις υπόλοιπες ηλικιακές κατηγορίες, και ο αριθμός τους κυμαίνεται από 248.944 άτομα τον Μάιο έως 336.379 τον Ιανουάριο.

Η ηλικιακή κατηγορία 30-44 ετών αποτελεί τον μεγαλύτερο αριθμό τόσο στην κατηγορία με διάρκεια συνεχόμενης ανεργίας μεγαλύτερη ή ίση των 12 μηνών όσο και στην κατηγορία με διάρκεια συνεχόμενης ανεργίας μικρότερη των 12 μηνών.

Οι εγγεγραμμένοι του εκπαιδευτικού επιπέδου Δευτεροβάθμιας εκπαίδευσης συγκεντρώνουν τον μεγαλύτερο αριθμό μεταξύ των εκπαιδευτικών επιπέδων, ο οποίος κυμαίνεται από 371.039 άτομα τον Ιούνιο έως 498.259 τον Ιανουάριο. Στη συνέχεια ακολουθούν τα εκπαιδευτικά επίπεδα Υποχρεωτικής εκπαίδευσης έως 3η Γυμνασίου, η Τριτοβάθμια εκπαίδευση και τέλος το εκπαιδευτικό επίπεδο Χωρίς εκπαίδευση που συγκεντρώνει τον μικρότερο αριθμό. Το εκπαιδευτικό επίπεδο Δευτεροβάθμιας εκπαίδευσης αποτελεί τον μεγαλύτερο αριθμό τόσο στην κατηγορία με διάρκεια συνεχόμενης ανεργίας μεγαλύτερη ή ίση των 12 μηνών όσο και στην κατηγορία με διάρκεια συνεχόμενης ανεργίας μικρότερη των 12 μηνών.

Οι Έλληνες υπήκοοι συγκεντρώνουν τον μεγαλύτερο αριθμό εγγεγραμμένων ο οποίος κυμαίνεται από 702.972 τον Μάιο έως 885.649 τον Ιανουάριο. Οι Έλληνες αποτελούν τον μεγαλύτερο αριθμό τόσο στην κατηγορία με διάρκεια συνεχόμενης ανεργίας μεγαλύτερη ή ίση των 12 μηνών όσο και στην κατηγορία με διάρκεια συνεχόμενης ανεργίας μικρότερη των 12 μηνών.

Υπόμνημα

Κοινοί: Περιλαμβάνονται οι άνεργοι που προέρχονται απ' όλους τους κλάδους οικονομικής δραστηριότητας, πλην αυτών που εντάσσονται στις λοιπές κατηγορίες, και των οποίων η σχέση εργασίας ήταν αορίστου χρόνου. Ακόμα περιλαμβάνει τους άνεργους που απασχολήθηκαν στους αναφερόμενους τομείς με σύμβαση ορισμένου χρόνου και δεν εντάσσονται σε μία από τις λοιπές κατηγορίες.

Οικοδόμοι: Όσοι απασχολούνται στον κατασκευαστικό κλάδο και ασφαρίζονται στον κλάδο εργατοτεχνιτών - οικοδόμων του ΙΚΑ - ΕΤΑΜ.

Εποχικοί Τουρισμού: Περιλαμβάνονται στην κατηγορία αυτή οι εποχικοί από ξενοδοχειακές, τουριστικές, επισιτιστικές επιχειρήσεις συνεχούς ή εποχικής λειτουργίας. Οι συγκεκριμένοι άνεργοι μπορούν να απασχολούνται σε μία ή περισσότερες συνεχείς σεζόν.

Εποχικοί Λοιποί (Αγροτικά): Περιλαμβάνονται στην κατηγορία αυτή οι εποχικοί μιας ή περισσότερων σεζόν που απολύθηκαν από επιχειρήσεις μεταποίησης/διαλογής αγροτικών προϊόντων.

Εκπαιδευτικοί: Περιλαμβάνονται στην κατηγορία αυτή οι ωρομίσθιοι και οι αναπληρωτές εκπαιδευτικοί.

Λοιποί: Περιλαμβάνονται στην κατηγορία αυτή οι απολυθέντες λόγω επίσκεψης, λόγω απόλυσης από μεταφερόμενες ή συγχωνευόμενες επιχειρήσεις, λόγω διακοπής λειτουργίας επιχείρησης.